

The background of the cover is an abstract composition of dark, wavy, curved bands in shades of black and deep red, creating a sense of movement and depth. The text is positioned in the upper left quadrant, set against a lighter, slightly yellowish background.

**MORTALIDAD
EN LA CIUDAD DE SEVILLA
DE 2003 A 2006**

Edita: Ayuntamiento de Sevilla
Delegación de Salud y Consumo

Dirección: Gloria Garrucho Rivero
Equipo Técnico: José Sánchez Perea
Ana Rueda De Castro
Miguel Ruíz Ramos
M^a Angeles Valverde Arbizu

Secretaria de redacción

Diseño y Maquetación: José Sánchez Perea
Impresión: Imprenta Municipal
Dep. Legal: SE-835-2004

MORTALIDAD EN LA CIUDAD DE SEVILLA DE 2003 A 2006

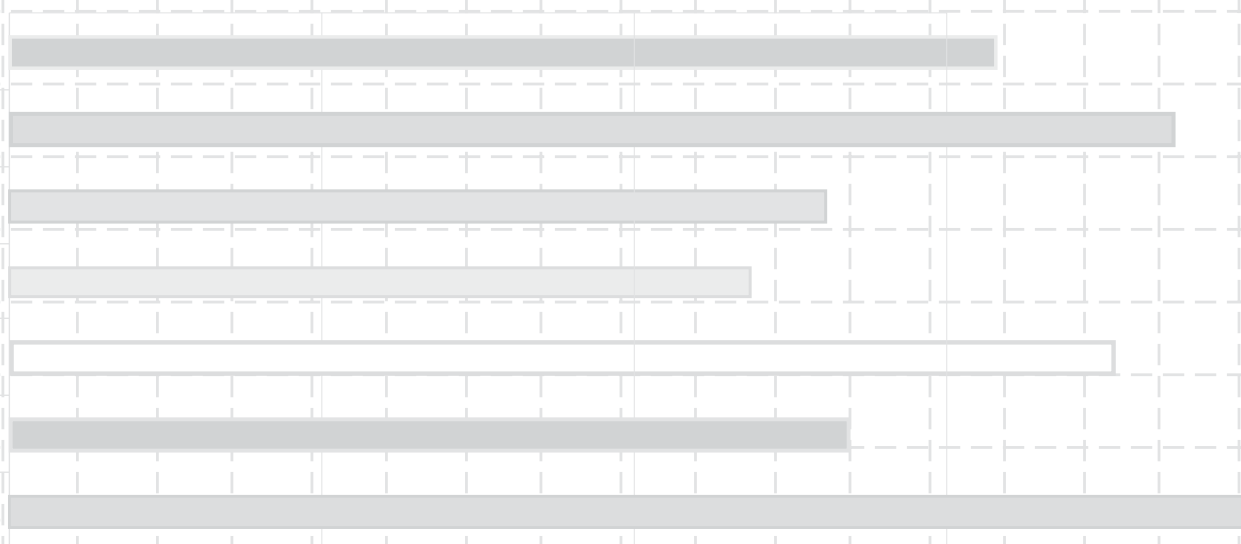

PRESENTACIÓN.

Nos congratulamos de hacer realidad esta nueva publicación de “Mortalidad en la Ciudad de Sevilla 2003-2006”.

La información que nos ofrecen los productos finales del análisis de la mortalidad, plasmados en múltiples indicadores, nos ilustran de forma clara y concreta sobre cuando (edad), causas y donde (espacios dentro de la ciudad) mueren los sevillanos. Todo ello constituye un buen indicador de su estado de salud y nos muestra las desigualdades en salud que se dan entre zonas de la ciudad.

Ello nos ayuda a mejorar el objetivo de esta Delegación de fomentar una Política Pública desde el gobierno de este Ayuntamiento, que nos permite practicar una política de Salud Pública que facilite la mejora de la calidad de vida de los sevillanos.

Agradecemos la importante aportación de la Consejería de Economía de la Junta de Andalucía a través del Instituto de Estadística de Andalucía, sin la cual no hubiera sido posible este trabajo, y esperamos seguir avanzando en esta línea de colaboración necesaria y útil para conocer más y mejor el estado de salud de los ciudadanos del municipio de Sevilla.

Sevilla, febrero de 2010

LA CONCEJALA DELEGADA DE SALUD Y CONSUMO

ÍNDICE

INTRODUCCIÓN.	9
MATERIAL Y MÉTODOS.	10
DISTRIBUCIÓN ESPACIAL DE LA MORTALIDAD.	12
ESPERANZA DE VIDA.	13
MORTALIDAD INFANTIL.	13
PRESENTACIÓN DE LOS RESULTADOS.	13
 PRINCIPALES CAUSAS DE MUERTE POR GRUPOS DE EDAD Y SEXO.	 15
RESULTADOS	17
PRINCIPALES CAUSAS DE MUERTE POR GRUPOS DE EDAD Y SEXO, TODAS LAS EDADES.	17
DE 1 A 14 AÑOS.	18
DE 15 A 34 AÑOS.	19
DE 35 A 64 AÑOS.	20
MAYORES DE 64 AÑOS	21
 TENDENCIA DE LA MORTALIDAD EN LA CIUDAD DE SEVILLA, 2003 A 2006	 23
LA ESPERANZA DE VIDA.	25
LA MORTALIDAD INFANTIL.	25
TENDENCIA DE LA MORTALIDAD GENERAL Y POR LAS PRINCIPALES CAUSAS DE MUERTE.	26
TENDENCIA DE LA MORTALIDAD POR ENFERMEDADES INFECCIOSAS.	26
TENDENCIA DE LA MORTALIDAD POR CÁNCER	27
TENDENCIA DE LA MORTALIDAD POR ENFERMEDADES ENDOCRINAS.	28
TENDENCIA DE LA MORTALIDAD POR ENFERMEDADES CIRCULATORIAS	28
TENDENCIA DE LA MORTALIDAD POR ENFERMEDADES RESPIRATORIAS	29
TENDENCIA DE LA MORTALIDAD POR ENFERMEDADES DIGESTIVAS.	29
TENDENCIA DE LA MORTALIDAD POR CAUSAS EXTERNAS.	29
TENDENCIA DE LA MORTALIDAD POR TUBERCULOSIS.	30
TENDENCIA DE LA MORTALIDAD POR CÁNCER DE ESTÓMAGO	31
TENDENCIA DE LA MORTALIDAD POR CÁNCER COLORECTAL.	32
TENDENCIA DE LA MORTALIDAD POR CÁNCER DE PULMÓN.	32
TENDENCIA DE LA MORTALIDAD POR CÁNCER DE MAMA	33
TENDENCIA DE LA MORTALIDAD POR DIABETES	33
TENDENCIA DE LA MORTALIDAD POR CARDIOPATÍA ISQUÉMICA.	34
TENDENCIA DE LA MORTALIDAD POR ENFERMEDADES CEREBROVASCULARES.	34
TENDENCIA DE LA MORTALIDAD POR BRONQUITIS ASMA Y ENFISEMA.	35
TENDENCIA DE LA MORTALIDAD POR CIRROSIS.	35
TENDENCIA DE LA MORTALIDAD POR ACCIDENTES DE TRÁFICO	36
TENDENCIA DE LA MORTALIDAD POR SUICIDIOS.	36
TENDENCIA DE LA MORTALIDAD POR SIDA	37
 DISTRIBUCIÓN DE LA MORTALIDAD POR DISTRITOS MUNICIPALES DE LA CIUDAD DE SEVILLA EN EL PERÍODO DE 2003 A 2006.	 39
DISTRIBUCIÓN DE LA ESPERANZA DE VIDA.	41
DISTRIBUCIÓN DE LA MORTALIDAD INFANTIL.	42
DISTRIBUCIÓN DE LA MORTALIDAD GENERAL	42
DISTRIBUCIÓN DE LA MORTALIDAD POR ENFERMEDADES INFECCIOSAS.	43
DISTRIBUCIÓN DE LA MORTALIDAD POR CÁNCER.	46
DISTRIBUCIÓN DE LA MORTALIDAD POR ENFERMEDADES ENDOCRINAS.	50

DISTRIBUCIÓN DE LA MORTALIDAD POR ENFERMEDADES DEL APARATO CIRCULATORIO	52
DISTRIBUCIÓN DE LA MORTALIDAD POR ENFERMEDADES DEL APARATO RESPIRATORIO. . . .	55
DISTRIBUCIÓN DE LA MORTALIDAD POR ENFERMEDADES DIGESTIVAS.	57
DISTRIBUCIÓN DE LA MORTALIDAD POR CAUSAS EXTERNAS.	59
DISTRIBUCIÓN DE LA MORTALIDAD POR ZONA BÁSICA DE SALUD DE LA CIUDAD DE SEVILLA EN EL PERÍODO DE 2003 A 2006.	63
DISTRIBUCIÓN DE LA MORTALIDAD POR TODAS LAS CAUSAS.	67
DISTRIBUCIÓN DE LA ESPERANZA DE VIDA.	68
DISTRIBUCIÓN DE LA MORTALIDAD POR ENFERMEDADES INFECCIOSAS Y PARASITARIAS . . .	70
DISTRIBUCIÓN DE LA MORTALIDAD POR CÁNCER.	73
DISTRIBUCIÓN DE LA MORTALIDAD POR ENFERMEDADES ENDOCRINAS.	80
DISTRIBUCIÓN DE LA MORTALIDAD POR ENFERMEDADES EL APARATO CIRCULATORIO.	83
DISTRIBUCIÓN DE LA MORTALIDAD POR ENFERMEDADES DEL APARATO RESPIRATORIO. . . .	87
DISTRIBUCIÓN DE LA MORTALIDAD POR ENFERMEDADES DEL APARATO DIGESTIVO	90
DISTRIBUCIÓN DE LA MORTALIDAD POR CAUSAS EXTERNAS.	93
CONSIDERACIONES FINALES.	98
ANEXO N° 1 TABLAS DE MORTALIDAD POR AÑOS EN LA CIUDAD DE SEVILLA 2003-2006. . . .	101
ANEXO N° 2 TABLAS DE MORTALIDAD POR DISTRITOS MUNICIPALES 2003-2006	115
ANEXO N° 3 TABLAS DE MORTALIDAD POR GRUPOS DE CAUSAS, GRUPOS DE EDAD Y SEXO, N° ABSOLUTO Y TASAS POR AÑOS Y PARA EL PERÍODO 2003-2006	133

INTRODUCCIÓN.

Las estadísticas de mortalidad y principalmente las de las causas de muerte son uno de los principales elementos para caracterizar el estado de salud de las poblaciones. El análisis de los indicadores de mortalidad son de gran utilidad entre otras, para la orientación de las políticas de salud y la planificación de los servicios sanitarios. La información que ofrecen los datos de mortalidad se puede complementar con la información obtenida a partir de los datos de morbilidad, incapacidad y calidad de vida. De hecho, las principales causas de muerte no siempre se corresponden con aquellas que producen una mayor incidencia y necesidad de atención por parte de los servicios de salud, así como las necesidades de atención de servicios públicos en aras de la mejora de calidad de vida.

Los trabajos de mortalidad en áreas pequeñas plantean una serie de problemas metodológicos que comienzan con la propia definición de área pequeña. Ésta depende fundamentalmente del contexto y del número de casos observados. Una guía muy general para considerar un área pequeña podría ser aquella cuyo número de casos observados es inferior a veinte¹. El análisis de la mortalidad a esta escala permite un enfoque más preciso de los patrones temporales y espaciales de las causas de muerte, e investigar los determinantes sociales y ambientales de la salud que desde otras perspectivas es más difícil de lograr.

El objetivo de este trabajo ha sido describir las tendencias de la mortalidad general, las principales causas de mortalidad, y la esperanza de vida para la ciudad de Sevilla y para cada uno de los Distritos Municipales (Distribución político-administrativa actual de la ciudad), así como la distribución por Zona Básica de Salud (Distribución sanitaria de la ciudad) de estos indicadores para el período de 2003 a 2006.

El trabajo se ha estructurado en cuatro partes. En una primera parte se analizan las principales causas de defunciones por grupos de edad y sexo, para todo el período de 2003- 2006. En la segunda, se presentan los indicadores y resultados de la tendencia de la mortalidad por causas en la ciudad de Sevilla, realizados mediante la comparación del período 2003-2006; en una tercera, los indicadores de la mortalidad para cada uno de los Distritos Municipales de la ciudad de Sevilla, calculados para el conjunto del período 2003-2006 y en una cuarta se ha realizado el mismo análisis en las Zonas Básicas de Salud (ZBS) que en los Distritos Municipales para el período de 2003-2006. De esta manera, agregando temporalmente se consigue estabilizar la alta variabilidad de los indicadores de mortalidad.

MATERIAL Y MÉTODOS.

Los datos de las defunciones se han obtenido de los Boletines Estadísticos de Defunción (BED) de los residentes en la ciudad de Sevilla correspondientes a los años 2003 a 2006, tanto de los inscritos en el Registro Civil de la ciudad de Sevilla, como las muertes de residentes sevillanos ocurridas en otros municipios. Esto se ha logrado a través del convenio firmado entre el Instituto de Estadística de Andalucía y el Ayuntamiento de Sevilla, mediante el cual se accede a las defunciones de los residentes en Sevilla. Para ello, a las direcciones que constan en el BED se les asigna la sección censal correspondiente del municipio de Sevilla, y de esta manera se puede desagregar la información por Distritos Municipales, Zonas Básicas de Salud, barrios, etc, garantizando siempre la confidencialidad de la información.

Causas de muerte incluidas en el estudio	
Enfermedades	Códigos CIE-10
Enfermedades infecciosas y parasitarias	A00-B99
Tuberculosis	A15-A19
Tumores	C00-D48
Cáncer de estómago	C16
Cáncer colorectal	C18-C21
Cáncer de pulmón	C33-C34
Cáncer de mama femenino	C50
Enfermedades de las glándulas endocrinas, nutrición e inmunidad	E00-E90
Diabetes	E10-E14
Enfermedades del Aparato circulatorio	I00-I99
Cardiopatía isquémica	I20-I25
Enfermedades Cerebrovasculares	I60-I69
Enfermedades del Aparato respiratorio	J00-J99
Bronquitis, asma, enfisema	J40-J46
Enfermedades del Aparato digestivo	K00-K93
Cirrosis y otras enfermedades crónicas del hígado	K70,K73,K74
Causas externas	V01-Y89
Accidentes de tráfico	V01-V89
Suicidios	X60-X84
SIDA	B20-B24

Las poblaciones necesarias para el cálculo de indicadores se obtuvieron del padrón del año 2003 y para el resto de los años, de las rectificaciones padronales realizadas anualmente por el Ayuntamiento de Sevilla.

Las causas de muerte se han clasificado según las normas y criterios de la 10ª revisión de la Clasificación Internacional de Enfermedades²; para las defunciones por traumatismos y envenenamientos se utilizó la clasificación suplementaria sobre causas externas de traumatismos y envenenamientos; esto significa que no se clasificó la lesión producida, sino la causa que ocasionó dicha lesión.

Las unidades de análisis territorial han sido la ciudad de Sevilla en conjunto y los distritos municipales existentes en el período estudiado. Para el análisis por Zona Básica de Salud (ZBS), se ha utilizado la división existente en el año 2000, ya que en la actualidad la ciudad pertenece a una única zona básica.

Distritos Municipales de Sevilla	
I	Casco Antiguo
II	Macarena
III	Nervión - San Pablo
IV	Este
V	Sur
VI	Triana - Los Remedios

TENDENCIAS DE LAS TASAS DE MORTALIDAD

Para cada sexo, para el período 2003-2006 y causas de muerte, se estimaron las tasas de mortalidad anualizadas del cuatrienio ajustadas por edad, utilizando el método directo y como referencia la población europea estándar. Para ello en el numerador se incluyeron las defunciones de cada uno de los años del cuatrienio y en el denominador las personas/tiempo correspondiente al mismo período, mediante la suma de las poblaciones de cada uno de los años. La tendencia de la mortalidad se representó gráficamente colocando el tiempo calendario en el eje de abscisas y el valor de las tasas ajustadas por edad en el eje de ordenadas. La cuantificación de la tendencia se realizó restando a la tasa de 2006 la de 2003, dividiendo la diferencia por la tasa de 2003 y multiplicando por cien.

DISTRIBUCIÓN ESPACIAL DE LA MORTALIDAD.

El análisis se realizó con la mortalidad ocurrida en el período de 2003 a 2006 en cada uno de los Distritos Municipales (DM), así como para el conjunto de la ciudad de Sevilla y separadamente para cada uno de los sexos.

Se calcularon las tasas promedio de mortalidad bruta y ajustadas por edad; estas últimas utilizando como referencia la población europea estándar. Para conocer el riesgo relativo de morir para cada una de los grupos de causas así como el de mortalidad general de un DM respecto a la ciudad de Sevilla, se calcularon las Razones de Tasas (RT) con su intervalo de confianza al 95% mediante los modelos de regresión de Poisson

$$\log(\lambda_{ijk}) = \alpha + \sum \beta_i edad_i + \sum \beta_j Distrito_j + \gamma año$$

Donde λ representa la tasa de mortalidad para el grupo de edad i , el distrito j , y el año calendario κ . Se ajustaron modelos independientes para cada sexo. La bondad del ajuste de cada modelo fue evaluada mediante la lejanía (deviance) y sus grados de libertad. La significación estadística se fijó en el 0,05. Con estos modelos se han estimado las razones de tasas de cada Distrito Municipal respecto a la ciudad de Sevilla ajustadas por edad y año de defunción, que es una buena aproximación al riesgo de morir.

Como información complementaria para cada uno de los DM se realizó el cálculo de las tasas truncadas de mortalidad entre los 35 y 64 años ajustadas por edad mediante el método directo, utilizando como estándar la población europea. Además, como indicador de mortalidad prematura se calcularon las tasas brutas y ajustadas por edad de los años potenciales de vida perdidos (APVPb Y APVPs) entre las edades de mayores de 1 año y menores de 70 años, utilizando el mismo procedimiento para la elección de la población de referencia.

Para analizar la distribución espacial de la mortalidad por Zona Básica de Salud se ha utilizado el indicador Razón de Mortalidad Estandarizada (RME). Este indicador relaciona las muertes observadas en cada uno de las ZBS con las esperadas para esa zona si se murieran con la misma tasa que la ciudad de Sevilla, que sería el valor estándar. De tal forma que una RME igual a 1 indica que las muertes observadas y esperadas son iguales; mayor de 1 indica que la mortalidad en esa zona es mayor que la estándar (la de la ciudad de Sevilla), y menor de 1 indica que es menor que el estándar de la ciudad.

También se han calculado los porcentajes de las defunciones por cada una de las tasas

sobre la mortalidad general; las tasas brutas y ajustadas por edad, y las tasas de APVP en el grupo de edad de entre 1 y 70 años.

ESPERANZA DE VIDA.

La esperanza de vida ha sido estimada mediante el cálculo de la tabla de vida abreviada, según el método de Chiang, para cada uno de los períodos estudiados. La edad en los mayores de 4 años y en los menores de 85 años es categorizada en quinquenios. La interpretación de los resultados es la misma que la tabla de vida completa (año a año); es decir, el número medio de años que vivirán las personas a las diferentes edades exactas, al nacer, al año, a los quince años,.. si estuviesen sometidas a las tasas específicas de mortalidad (ley de mortalidad) de cada uno de los quinquenios.

MORTALIDAD INFANTIL.

Se ha calculado la mortalidad infantil, para el período 2003 a 2006 de la ciudad de Sevilla, y para cada uno de los seis Distritos Municipales. La mortalidad infantil se ha estimado como el cociente entre las defunciones de los menores de un año dividido por los nacidos vivos ocurridos en ese período y se han referido a 1.000 nacidos vivos.

PRESENTACIÓN DE LOS RESULTADOS.

Los resultados se presentan estructurados en las tendencias de la mortalidad en la ciudad de Sevilla entre los años 2003 a 2006 y la distribución por Distritos Municipales en el conjunto del período. Para la primera se ha comenzado por describir la esperanza de vida; se presentan unas gráficas para la esperanza de vida al nacer para cada uno de los sexos para los años 2003 a 2006. En el anexo número 1 se incluyen los resultados de las tablas de vida para cada uno de los años calendario y años cumplidos utilizando las tablas abreviadas. Igual procedimiento se sigue con la mortalidad infantil. Antes de iniciar la descripción de la evolución de la mortalidad para cada una de las causas seleccionadas se presenta un gráfico con las principales causas de mortalidad por grandes grupos de edad: de 1 a 14 años, de 15 a 34, de 35 a 65 y de 65 años y más, para hombres y mujeres por separado para el período 2003 a 2006 en la ciudad de Sevilla, así como para todas las edades.

En el anexo 1 se presentan las tablas con los resultados. Todas las tablas tienen la misma información: **Def:** número de defunciones por esa causa, **%:** porcentaje sobre el

total de defunciones; **Tb**: tasa bruta de mortalidad; **Ts**: tasa ajustada por edad; **Tst**: tasa truncada de 35 a 64 años ajustada por edad; **APVPb**: tasa bruta de mortalidad de Años Potenciales de Vida Perdidos; **APVPs**: tasa ajustada por edad de Años Potenciales de Vida Perdidos. **Todas las tasas se han calculado por 100.000 personas.**

En la tercera parte de este trabajo se presentan los resultados por Distritos Municipales en el período 2003-2006. Se comienza con la esperanza de vida para cada uno de los distritos municipales, pasando por la mortalidad infantil para seguir con la mortalidad por causas. En esta parte mediante gráficos de barras se representa las tasas ajustadas por edad de cada uno de los DM y causas o grupo de causas. En rojo se representan los valores de toda la ciudad, lo cual nos permite hacer una comparación entre cada uno de los distritos y el conjunto de la ciudad. En el anexo número 2 se incluyen las tablas con todos los indicadores calculados para cada uno de los distritos y la Ciudad de Sevilla. Se han realizado los mismos indicadores que para la tendencia, y además se incluyen, como una aproximación al riesgo relativo, las razones de tasas (RT) y su intervalo de confianza (IC) del 95% obtenidas con los modelos de regresión de Poisson. El intervalo de confianza, además de dar una idea de la variabilidad del indicador, nos da información sobre la significación estadística del mismo; un IC del 95% deja una probabilidad de 5% (0.05) de que el verdadero valor de la razón de tasas no se halle en ese intervalo. Así, cuando el intervalo de confianza no incluye la unidad las tasas son significativamente distintas; si para la razón de tasas de un DM el límite superior es inferior a uno, la tasa de mortalidad para dicho distrito es significativamente menor que la de la ciudad de Sevilla; al contrario, si el límite inferior es superior a 1, la tasa de mortalidad será significativamente mayor que la de Sevilla.

En la cuarta parte se presentan para cada ZBS (Zona Básica de Salud) los mismos indicadores que para los DM. Para representar gráficamente la distribución de las RME se han elaborado mapas por ZBS de cada uno de los indicadores y se han distribuido en quintiles. Se ha utilizado un sistema de color graduado para representar los valores de mortalidad. Para cada causa o grupo de causas los dos tonos más claros corresponden a zonas con una mortalidad inferior a la de la ciudad ($RME < 1$) o igual ($RME = 1$); los tres colores más oscuros, a zonas con mortalidad mayor que la de Sevilla en su conjunto ($RME > 1$).

**PRINCIPALES CAUSAS DE MUERTE POR
GRUPOS DE EDAD Y SEXO
SEVILLA 2003 - 2006**

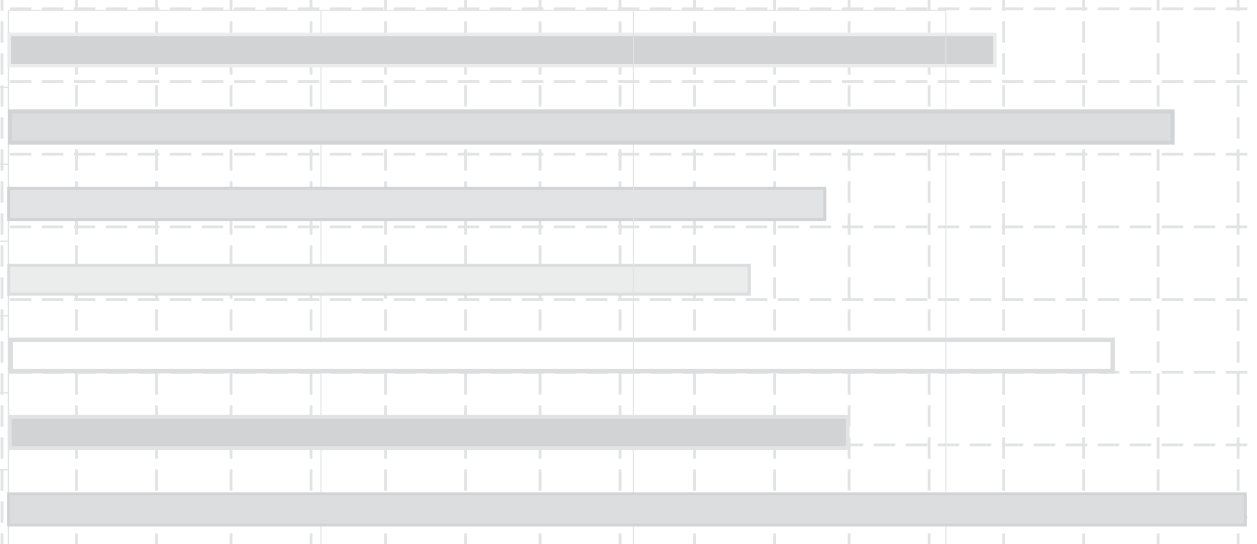

RESULTADOS

PRINCIPALES CAUSAS DE MUERTE POR GRUPOS DE EDAD Y SEXO TODAS LAS EDADES.

Las enfermedades del aparato circulatorio constituyeron la primera causa de muerte en ambos sexos. A estas enfermedades se atribuyeron el 49,7% y el 37,4% del total de las defunciones registradas en las mujeres y en los hombres respectivamente, durante todo el período estudiado en el conjunto de la ciudad de Sevilla. Le siguieron en importancia los cánceres y las enfermedades del aparato respiratorio. El cuarto lugar lo ocuparon las enfermedades del aparato digestivo, tanto en las mujeres como en los hombres.

Principales causas de mortalidad en mujeres de la ciudad de Sevilla, 2003-2006

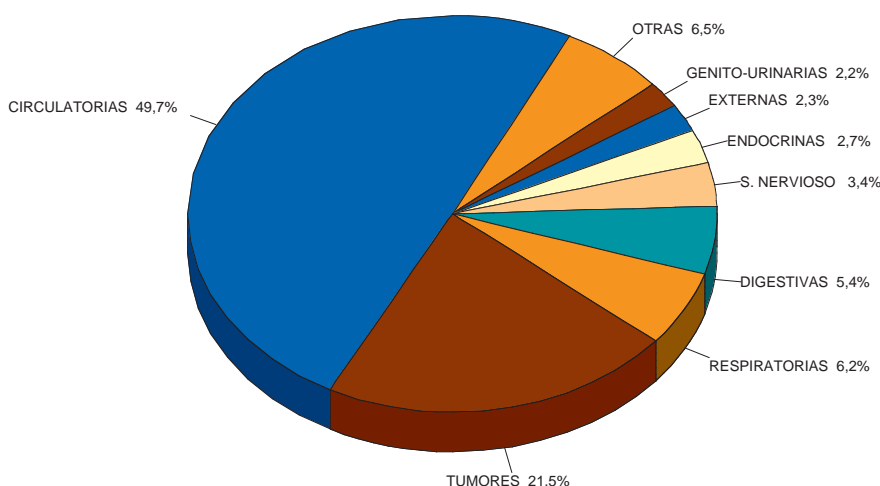

Principales causas de mortalidad en hombres de la ciudad de Sevilla, 2003-2006

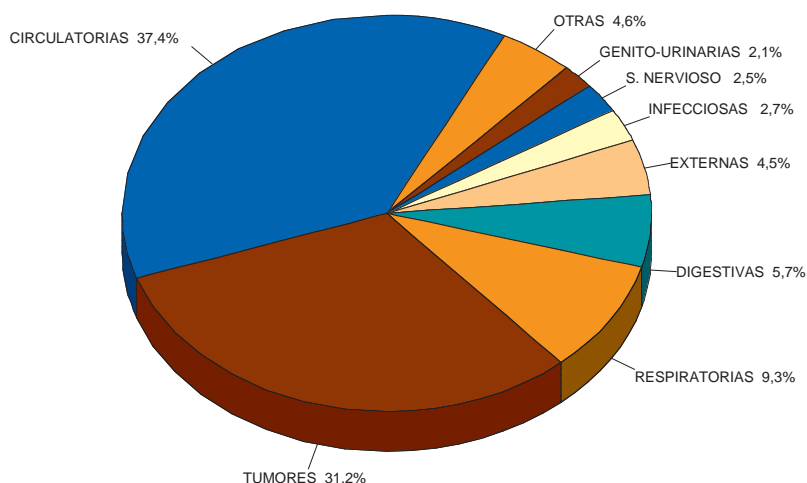

DE 1 A 14 AÑOS

En el grupo de edad de 1 a 14 años, en las niñas, los tumores, las causas externas, las anomalías congénitas y las enfermedades infecciosas, ocuparon las cuatro principales causas con unas tasas del 32%, 20%, 16% y 12% sobre la mortalidad global. En los niños fueron los tumores con un 25%, las anomalías congénitas con un 25%, las enfermedades del sistema nervioso con un 15,6%, las perinatales con un 9,4% y las causas externas con un 9,4%, las que ocuparon las cinco primeras posiciones.

Principales causas de mortalidad en mujeres de 1 a 14 años de la ciudad de Sevilla, 2003-2006

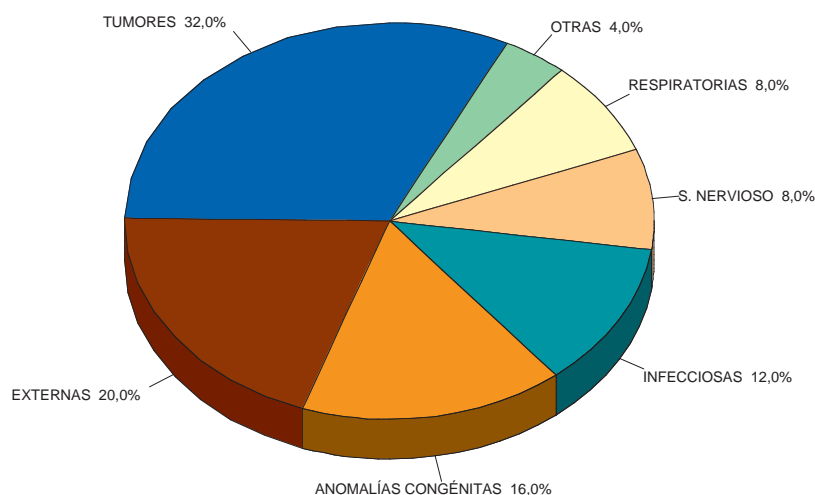

Principales causas de mortalidad en hombres de 1 a 14 años de la ciudad de Sevilla, 2003-2006

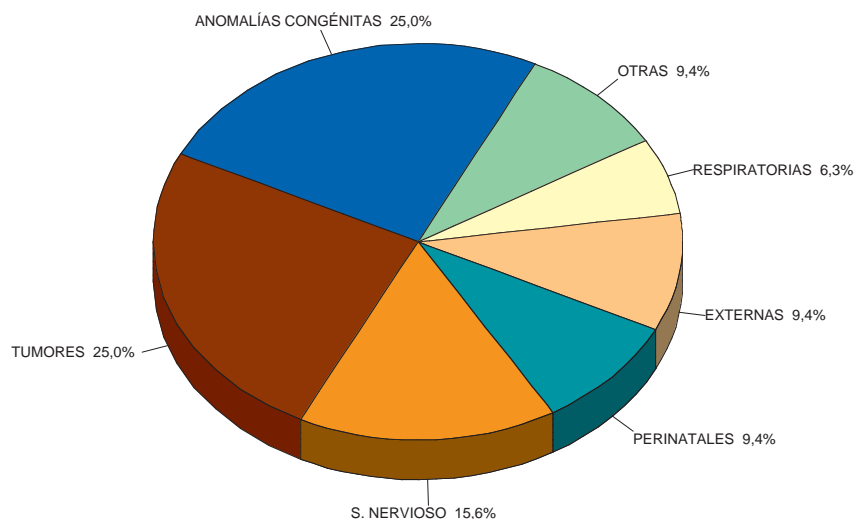

DE 15 A 34 AÑOS

En las mujeres de 15 a 34 años ocuparon las primeras posiciones como causas de mortalidad las causas externas con un 39%, el cáncer con un 26%, las enfermedades circulatorias con un 14% y las enfermedades endocrinas con un 6%. En los hombres, de este grupo de edad, las principales causas fueron: las causas externas con un 50%, el cáncer con el 18%, las enfermedades infecciosas con un 8% y las circulatorias con un 8%.

Principales causas de mortalidad en mujeres de 15 a 34 años de la ciudad de Sevilla, 2003-2006

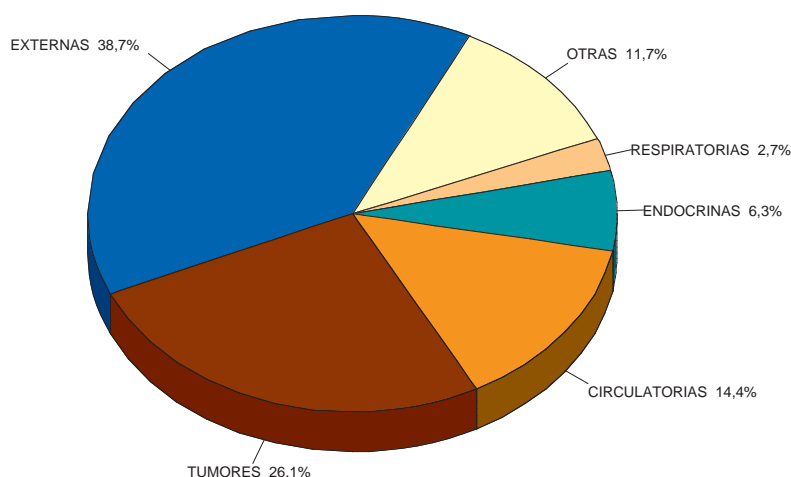

Principales causas de mortalidad en hombres de 15 a 34 años de la ciudad de Sevilla, 2003-2006

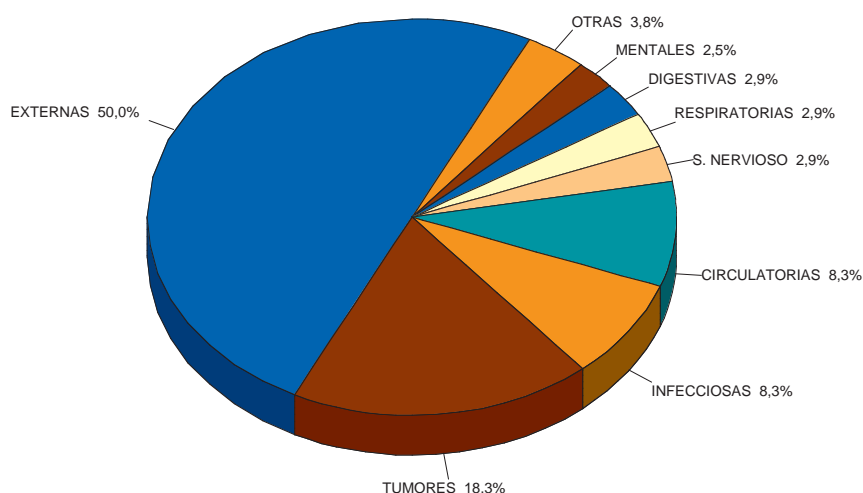

DE 35 A 64 AÑOS

Las mujeres de 35 a 64 años murieron por cáncer un 56% del total de las defunciones, por enfermedades del aparato circulatorio un 18%, por enfermedades digestivas un 6%, y por causas externas otro 5%, que fueron las que ocuparon las cuatro primeras posiciones. En el caso de los hombres murieron por cáncer un 40% del total, por enfermedades circulatorias un 26%, por causas externas un 9% y por enfermedades digestivas un 8%.

Principales causas de mortalidad en mujeres de 35 a 64 años de la ciudad de Sevilla, 2003-2006

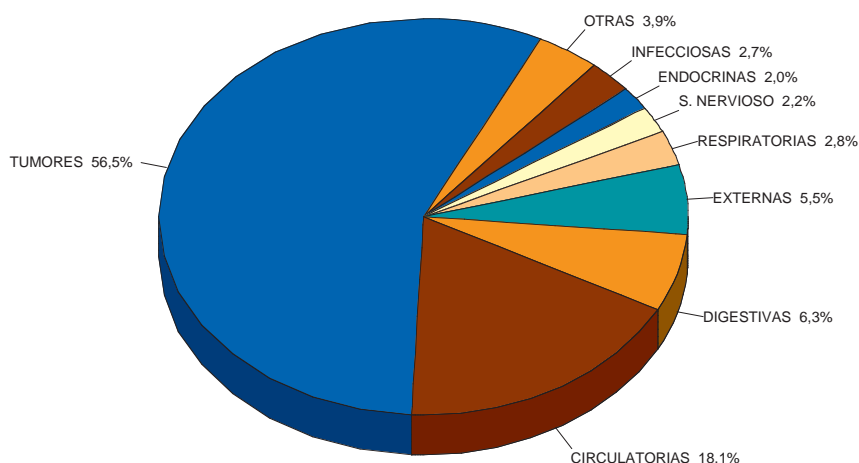

Principales causas de mortalidad en hombres de 35 a 64 años de la ciudad de Sevilla, 2003-2006

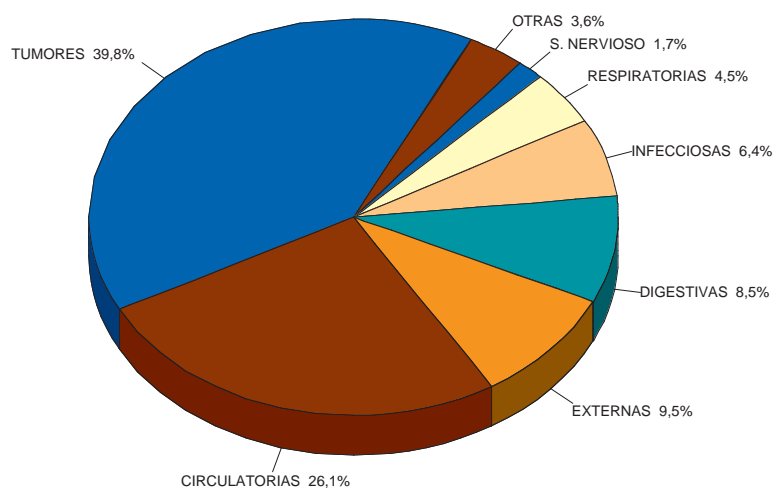

MAYORES DE 64 AÑOS

Las mujeres de 65 años y más murieron a causa de enfermedades del aparato circulatorio, un 54% del total, por cáncer un 17%, por enfermedades del aparato respiratorio un 7% y por enfermedades del aparato digestivo un 5%. Los hombres murieron principalmente por las mismas causas pero con porcentajes distintos; del 42,3% por enfermedades del aparato circulatorio, del 29% por cáncer, del 11,1% por enfermedades del aparato respiratorio y del 4,9% por enfermedades del aparato digestivo.

Principales causas de mortalidad en mujeres mayores de 64 años de la ciudad de Sevilla, 2003-2006

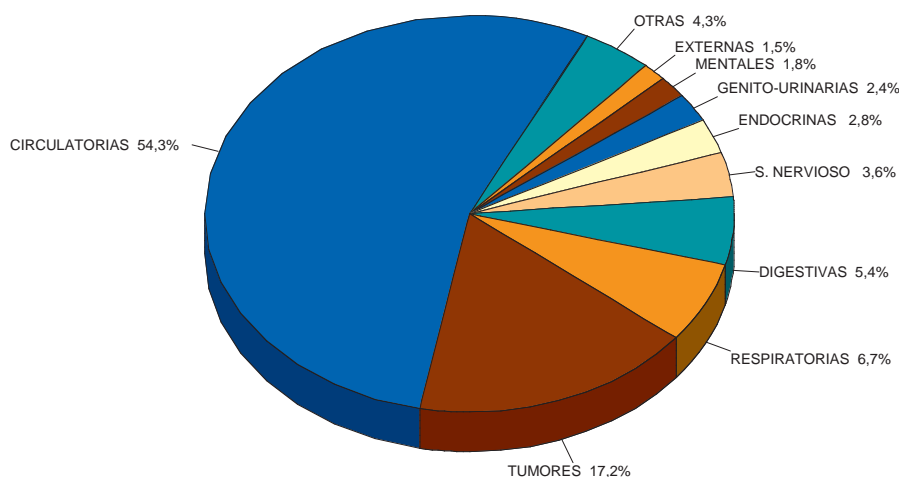

Principales causas de mortalidad en hombres mayores de 64 años de la ciudad de Sevilla, 2003-2006

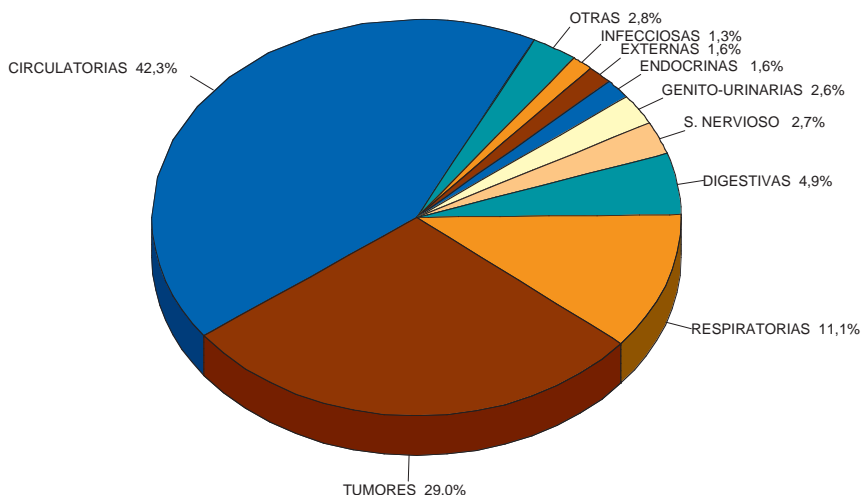

TENDENCIA DE LA MORTALIDAD EN LA CIUDAD DE SEVILLA, 2003 A 2006

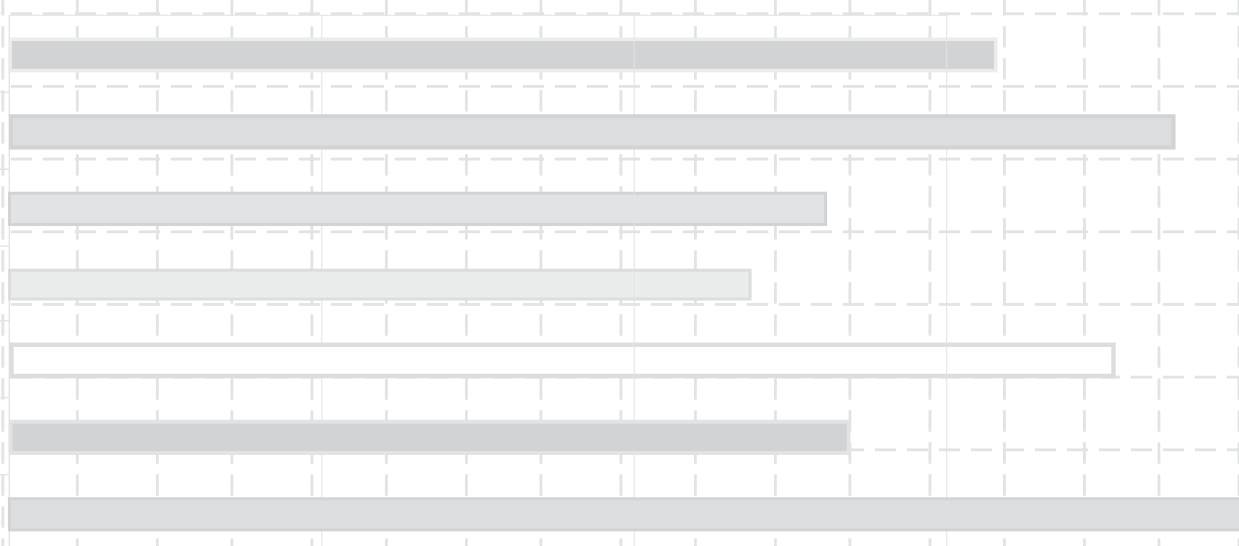

LA ESPERANZA DE VIDA

La esperanza de vida al nacer en las mujeres fue de 82,4 años en el año 2003 y aumentó hasta 83,8 años en el 2006. En los hombres pasó de 75,4 años en el año 2003 a 76,4 años en el 2006, manteniéndose prácticamente iguales las diferencias entre hombres y mujeres. En porcentajes, en las mujeres aumentó un 1,6% y un 1,3% en los hombres entre 2003 y 2006. El aumento de la esperanza de vida a otras edades fue el mismo que al nacimiento, tanto en hombres como en mujeres, manteniéndose por tanto las diferencias por género en el período analizado.

Tendencia de la Esperanza de vida al nacer en la ciudad de Sevilla.
2003 a 2006

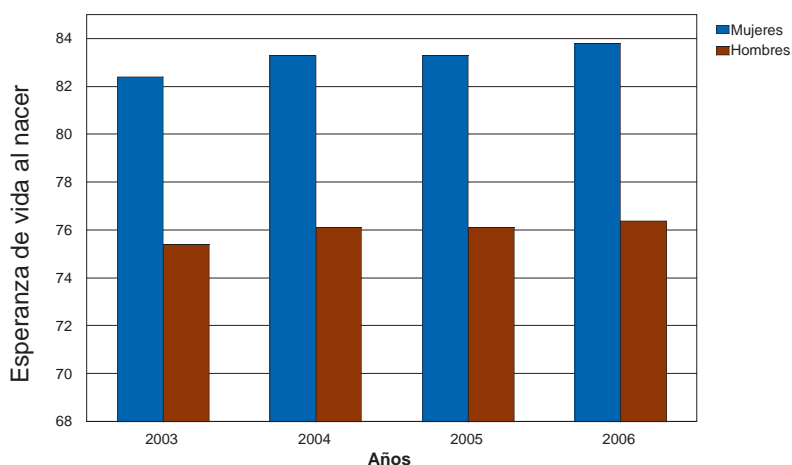

LA MORTALIDAD INFANTIL.

La mortalidad infantil en la ciudad de Sevilla ha pasado de una tasa de 3,39 defunciones por 1000 nacidos vivos en 2003 a 5,54 en el 2006. Lo que ha supuesto un aumento del 63,4% para este período.

Tendencia de la mortalidad infantil en la ciudad de Sevilla.
2003 a 2006

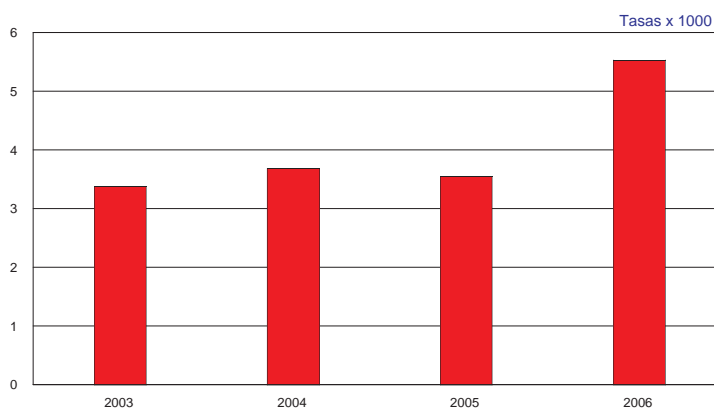

TENDENCIA DE LA MORTALIDAD GENERAL

La mortalidad general ha descendido entre los años 2003 y 2006 un 12,18% en las mujeres y un 9,13% en los hombres. En las mujeres la tasa estandarizada de mortalidad general era de 470 defunciones por 100.000 personas año en el primer año (2003) pasando a 413 defunciones por 100.000 personas año en el 2006. En los hombres, para los mismos años, pasó de 854 a 766 defunciones por 100.000 personas año respectivamente. Los indicadores de mortalidad prematura, como tasa ajustada por edad de años potenciales de vida perdida (APVPs), han descendido en mayor proporción en los hombres que en las mujeres.

Tendencia de la mortalidad general en la ciudad de Sevilla.
2003 a 2006

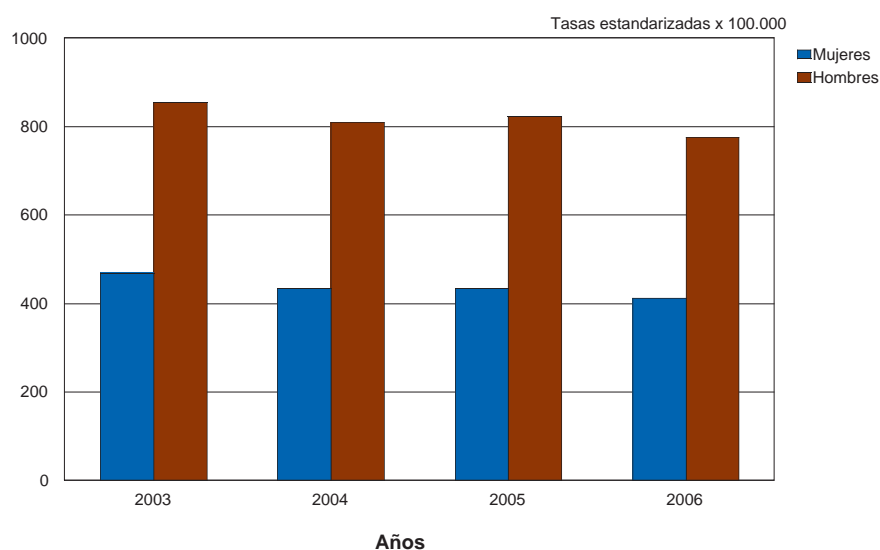

TENDENCIA DE LA MORTALIDAD POR ENFERMEDADES INFECCIOSAS.

La mortalidad por enfermedades infecciosas ha descendido un 28,6% en las mujeres y aumento un 22,4% en los hombres entre 2003 y 2006. Los indicadores de mortalidad prematura se comportaron de la misma forma, aumentaron para los hombres y disminuyeron en las mujeres. Estos cambios hay que interpretarlos con precaución debido al número tan reducido de defunciones por esta causa.

Tendencia de la mortalidad por Enfermedades Infecciosas en la ciudad de Sevilla. 2003 a 2006

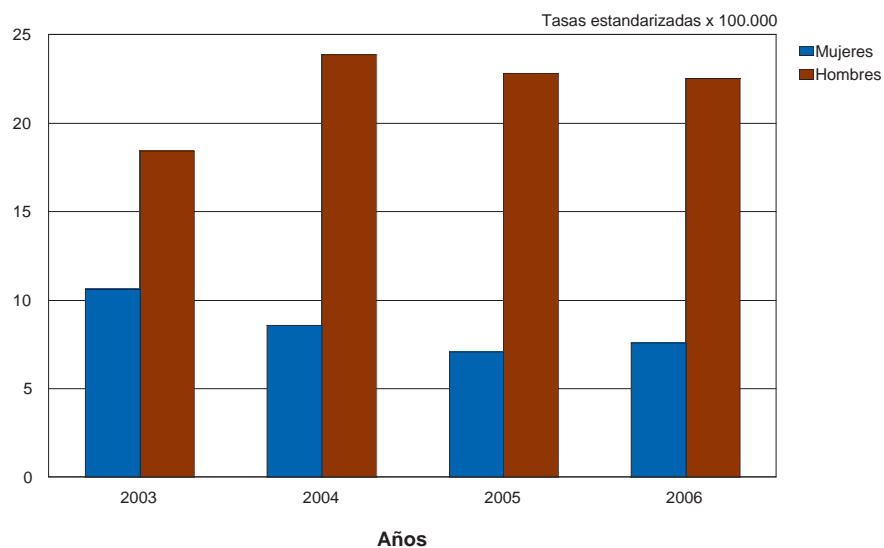

TENDENCIA DE LA MORTALIDAD POR CÁNCER

La mortalidad por todos los tumores malignos ha descendido un 1,02% y un 8,57% respectivamente para mujeres y hombres entre 2003 y 2006. Los APVPs para este grupo de causa han disminuido en el mismo período, pudiendo indicar que se ha producido una disminución de la mortalidad prematura por esta patología en mujeres y hombres.

Tendencia de la mortalidad por Cáncer en la ciudad de Sevilla. 2003 a 2006

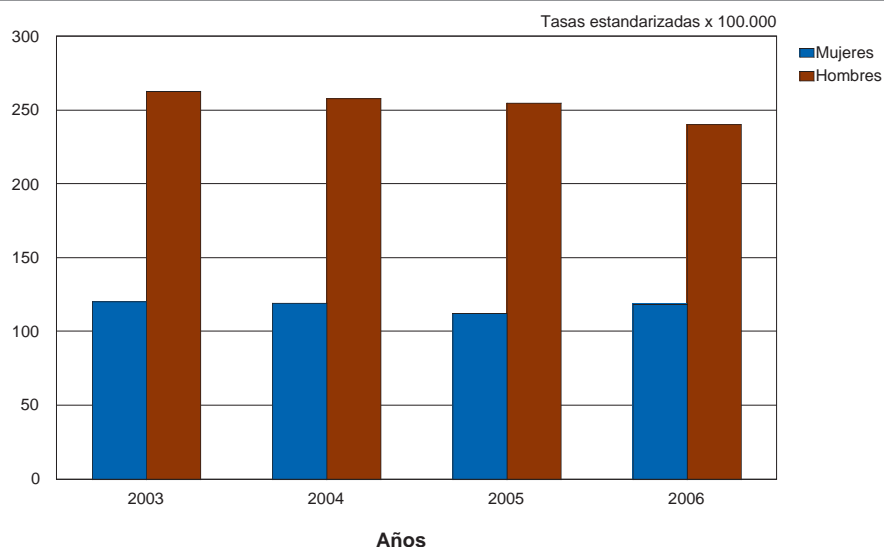

TENDENCIA DE LA MORTALIDAD POR ENFERMEDADES ENDOCRINAS.

Para todas las enfermedades endocrinas la mortalidad ha aumentado en un 1,9% en las mujeres y ha disminuido un 1,56% en los hombres entre los años 2003 y 2006. Para los APVPs, se ha producido un fuerte aumento tanto para mujeres como para hombres, lo que indica un aumento en la mortalidad prematura para esta causa.

Tendencias de la mortalidad por Enfermedades Endocrinas en la ciudad de Sevilla.
2003 a 2006

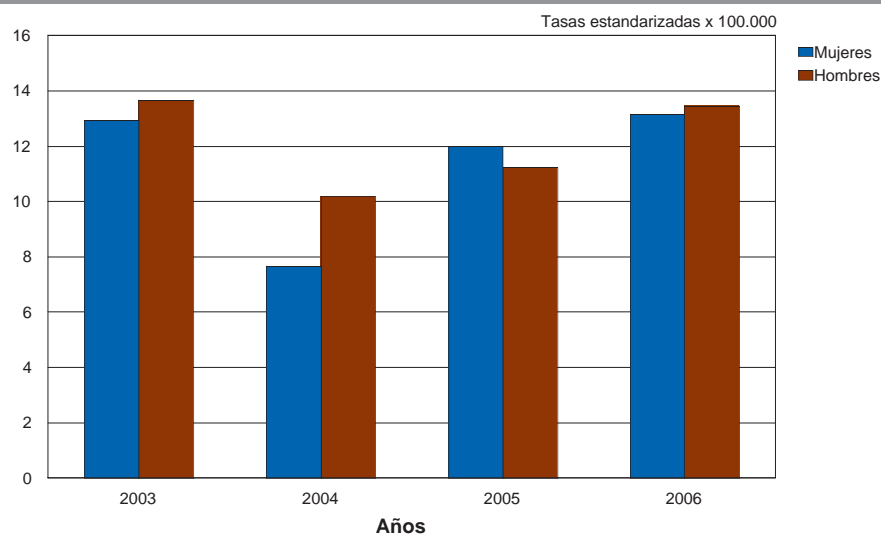

TENDENCIA DE LA MORTALIDAD POR ENFERMEDADES CIRCULATORIAS

La mortalidad por enfermedades del aparato circulatorio ha descendido en un 22% y un 25% en la mujeres y en los hombres respectivamente entre 2003 y 2006. Los indicadores de mortalidad prematura han descendido en un mayor porcentaje en las mujeres que en los hombres.

Tendencias de la mortalidad por Enfermedades Circulatorias en la ciudad de Sevilla.
2003 a 2006

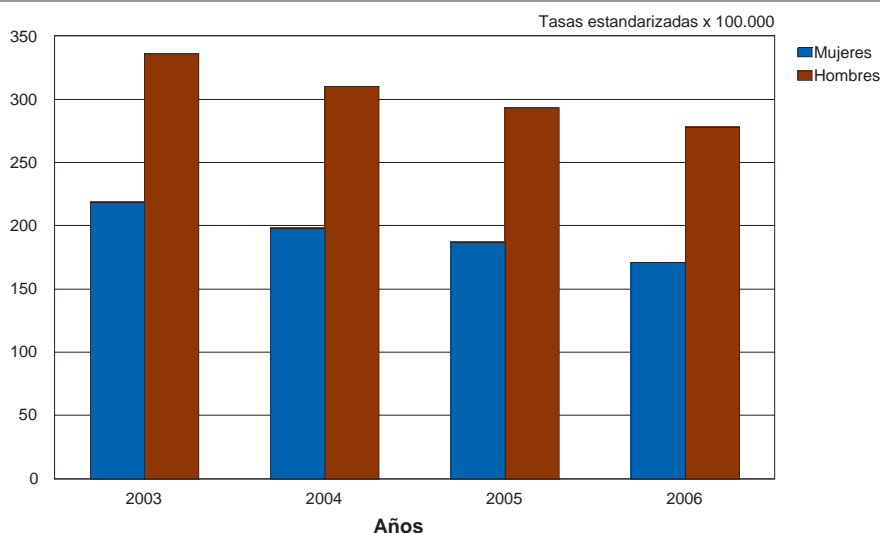

TENDENCIA DE LA MORTALIDAD POR ENFERMEDADES RESPIRATORIAS.

La mortalidad por enfermedades del aparato respiratorio ha aumentado tanto en mujeres como en hombre . En las mujeres aumentaron en un 2,1% y en los hombres en un 7,7%. La tasa de APVPs aumentaron en un porcentaje elevado tanto en hombres como en mujeres, indicando que las muertes se han desplazado hacia los grupos de los más jóvenes en el último año con respecto al primero.

Tendencias de la mortalidad por Enfermedades Respiratorias en la ciudad de Sevilla.
2003 a 2006

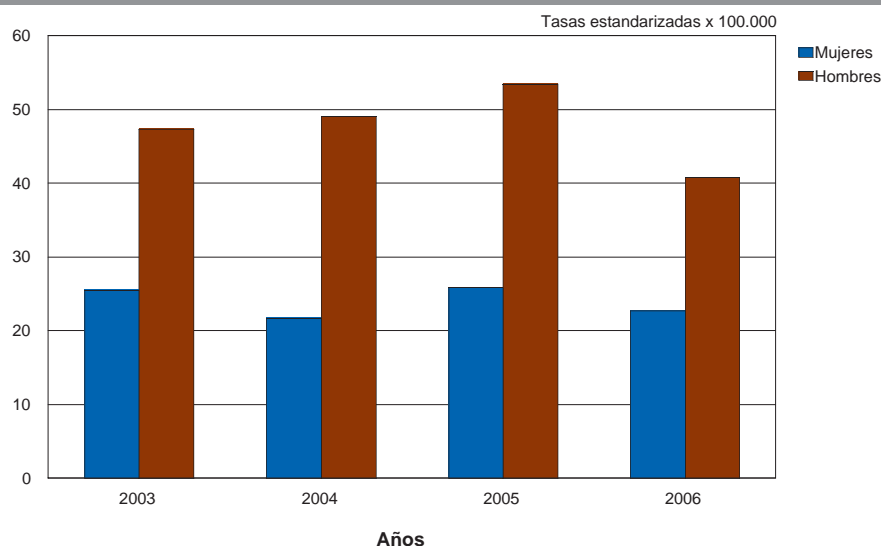

TENDENCIA DE LA MORTALIDAD POR ENFERMEDADES DIGESTIVAS.

La mortalidad por enfermedades del aparato digestivo ha disminuido en un 11,1% en las mujeres y en un 13,8% en los hombres entre 2003 y 2006. Los indicadores de mortalidad prematura también han descendido en las mujeres y en los hombres.

TENDENCIA DE LA MORTALIDAD POR CAUSAS EXTERNAS.

La mortalidad por causas externas ha disminuido en un 17,7% en las mujeres y en un 14% en los hombres entre los dos años extremos del período. Las tasas de años potenciales de vida perdidos han seguido el mismo comportamiento. Se puede interpretar como un descenso de las muertes prematuras (menores de 70 años) para estas causas.

Tendencias de la mortalidad por Enfermedades Digestivas en la ciudad de Sevilla. 2003 a 2006

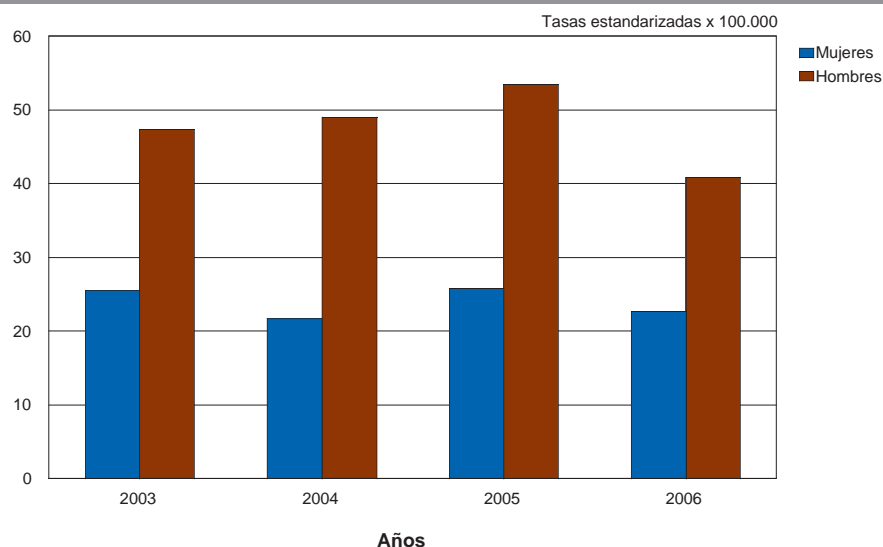

Tendencias de la mortalidad por Causas Externas en la ciudad de Sevilla. 2003 a 2006

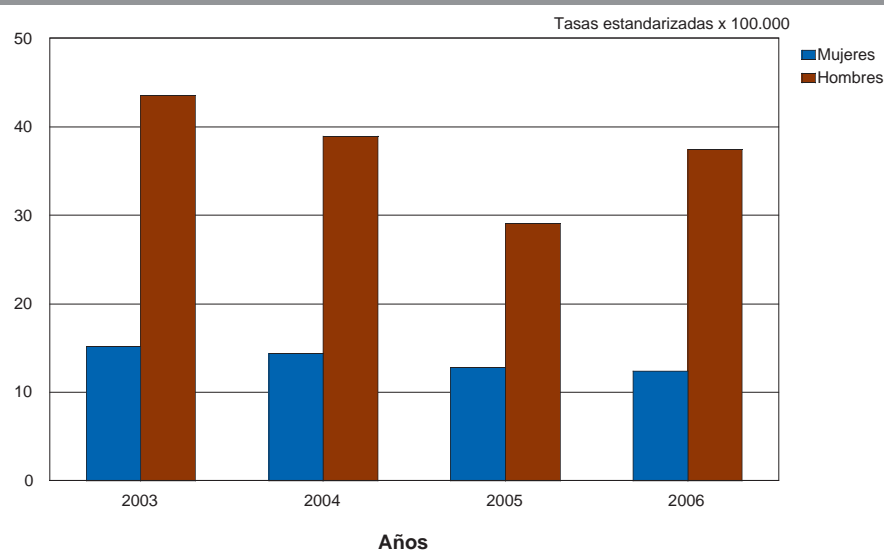

TENDENCIA DE LA MORTALIDAD POR TUBERCULOSIS.

La mortalidad por tuberculosis ha descendido en un 82,9% en las mujeres y ha aumentado en un 117,6% en los hombres entre 2003 y 2006. Al igual que se comentó para el conjunto de enfermedades infecciosas, estos porcentajes pueden variar mucho de un año a otro debido al reducido número de defunciones por esta causa y quizás el número de defunciones de más información que los indicadores que se puedan calcular.

Tendencias de la mortalidad por Tuberculosis en la ciudad de Sevilla. 2003 a 2006

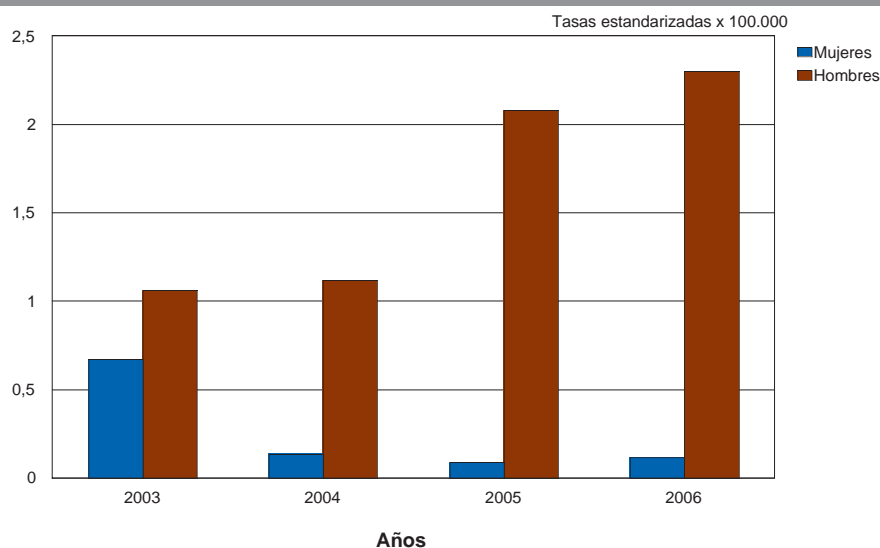

TENDENCIA DE LA MORTALIDAD POR CÁNCER DE ESTÓMAGO.

La mortalidad por cáncer de estómago ha descendido en un 24,29% en las mujeres y en un 36,8% en los hombres. Los APVPs han seguido el mismo comportamiento. La tendencia que ha mostrado esta localización tumoral tanto a nivel internacional, nacional, como en el conjunto de Andalucía ha sido descendente, posiblemente relacionado con la erradicación del *Helicobacter Pylori* y una mejor conservación de los alimentos a través de la red de frío.

Tendencias de la mortalidad por Cáncer de Estómago en la ciudad de Sevilla. 2003 a 2006

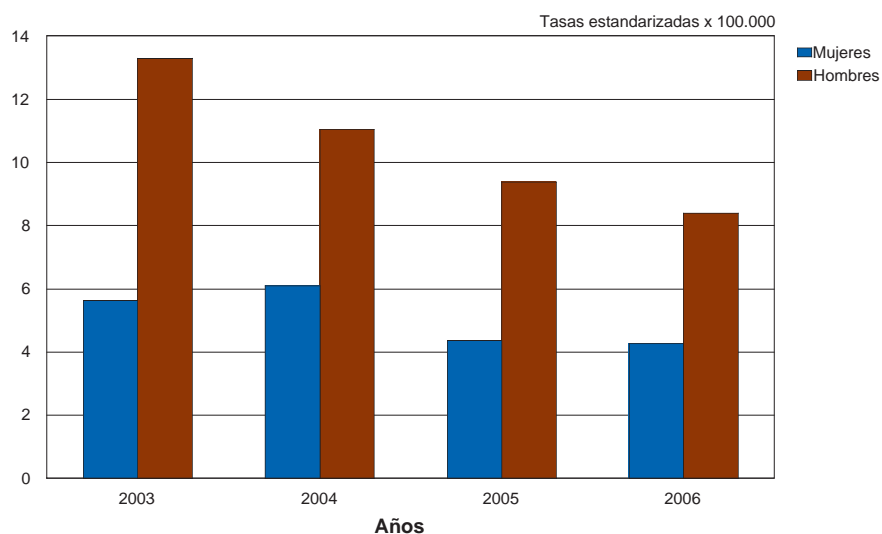

TENDENCIA DE LA MORTALIDAD POR CÁNCER COLORECTAL.

La mortalidad por cáncer colorectal ha aumentado en un 11,7% en las mujeres y en un 0,53% en los hombres entre los años 2003 y 2006. La tasa ajustada por edad de APVP también ha disminuido, indicando que las muertes prematuras por esta causa en el 2006 fueron inferiores a las del año 2003. Esta tendencia es la observada en la mayoría de los países desarrollados, así como en el conjunto de Andalucía⁶.

Tendencias de la mortalidad por Cáncer Colorectal en la ciudad de Sevilla.
2003 a 2006

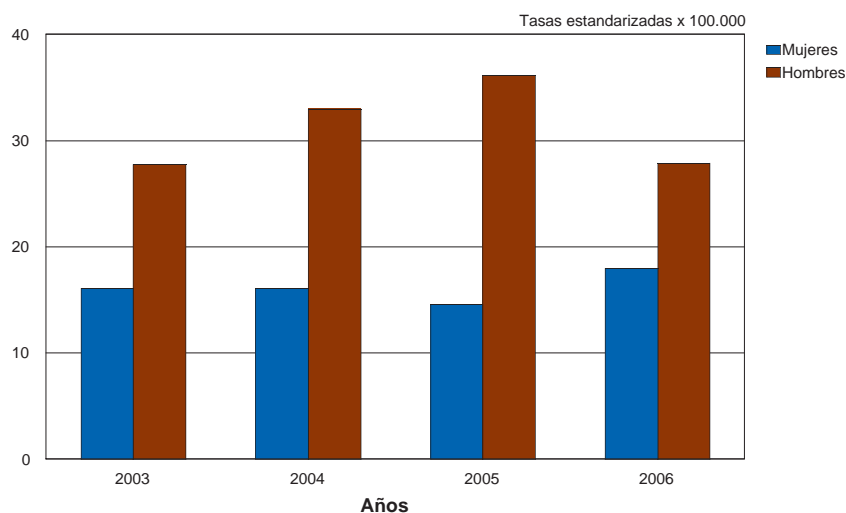

TENDENCIA DE LA MORTALIDAD POR CÁNCER DE PULMÓN.

La mortalidad por cáncer de pulmón ha aumentado en un 61,7% en las mujeres y ha disminuido en un 13,4% en los hombres entre los años de 2003 y 2006. Los indicadores de mortalidad prematura en las mujeres han aumentado y han disminuido en los hombres.

Tendencias de la mortalidad por Cáncer de Pulmón en la ciudad de Sevilla.
2003 a 2006

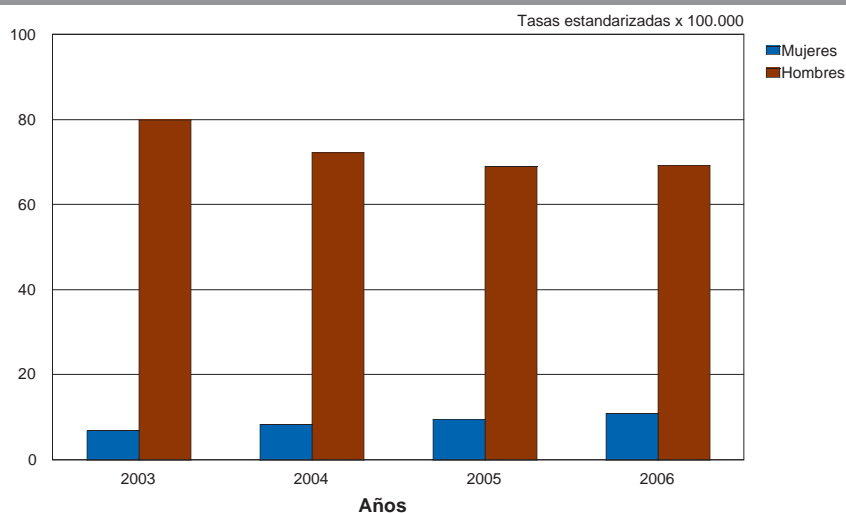

TENDENCIA DE LA MORTALIDAD POR CÁNCER DE MAMA.

La mortalidad por cáncer de mama en las mujeres de la ciudad de Sevilla ha aumentado en un 4,41% entre 2003 y 2006. Sin embargo las muertes prematuras han descendido en 2006.

Tendencias de la mortalidad por Cáncer de mama en la ciudad de Sevilla.
2003 a 2006

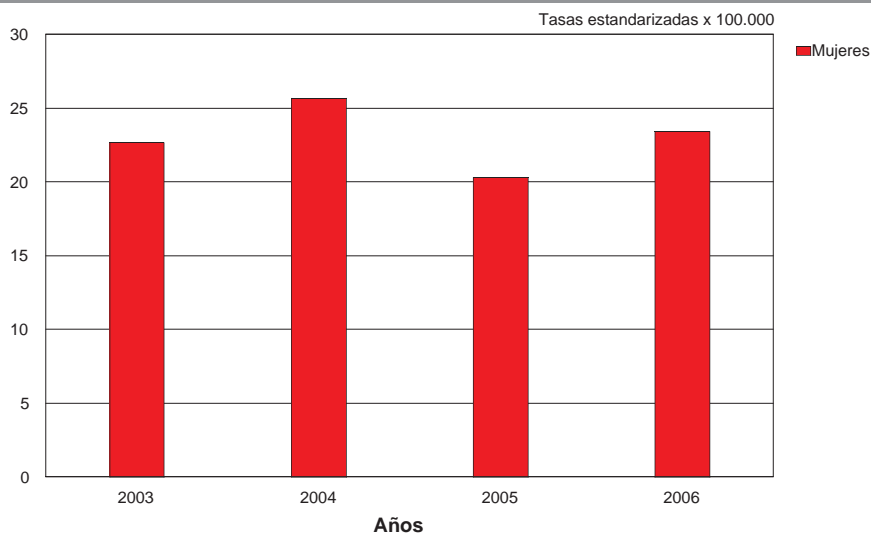

TENDENCIA DE LA MORTALIDAD POR DIABETES.

La mortalidad por diabetes ha aumentado en un 16,37% en mujeres y descendido un 15,32% en los hombres entre 2003 y 2006. Los APVPs han aumentado tanto para hombres como para mujeres, constatando que las muertes prematuras para esta causa han aumentado.

Tendencias de la mortalidad por Diabetes en la ciudad de Sevilla.
2003 a 2006

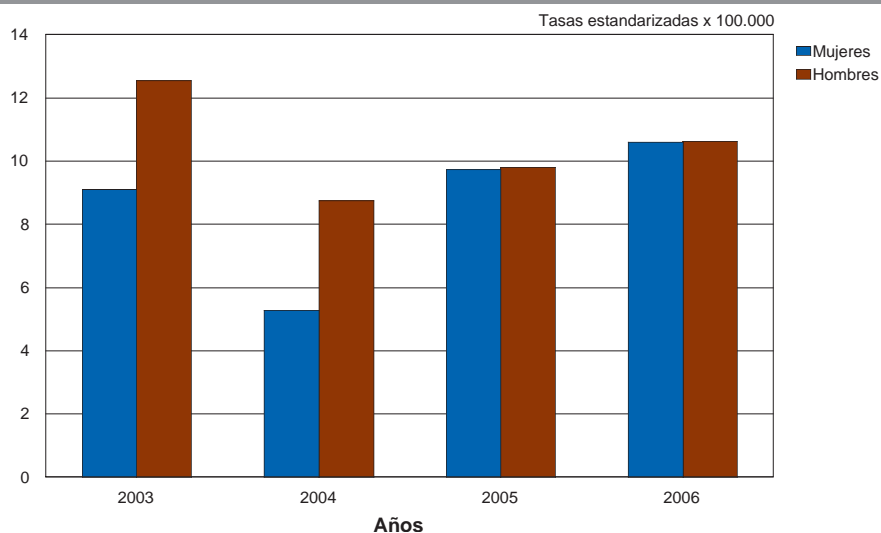

TENDENCIA DE LA MORTALIDAD POR CARDIOPATÍA ISQUÉMICA.

La mortalidad por enfermedades isquémicas del corazón disminuyó en un 30,63% en las mujeres y en un 26,35% en los hombres entre los años 2003 y 2006 en la ciudad de Sevilla. Los indicadores de mortalidad prematura también disminuyeron en los hombres y en las mujeres.

Tendencias de la mortalidad por Cardiopatía Isquémica en la ciudad de Sevilla.
2003 a 2006

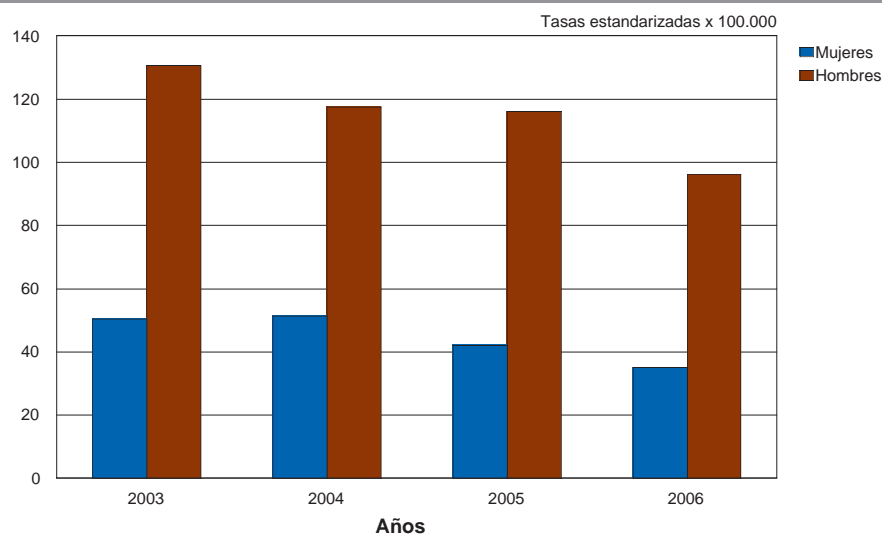

TENDENCIA DE LA MORTALIDAD POR ENFERMEDADES CEREBROVASCULARES.

La mortalidad por enfermedades cerebrovasculares descendió en un 31,1% en las mujeres y en un 22,6% en los hombres entre los años 2003 y 2006. Los indicadores de mortalidad prematura se mantuvieron prácticamente igual tanto en mujeres como en hombres.

Tendencias de la mortalidad por Enfermedades Cerebrovasculares en la ciudad de Sevilla.
2003 a 2006

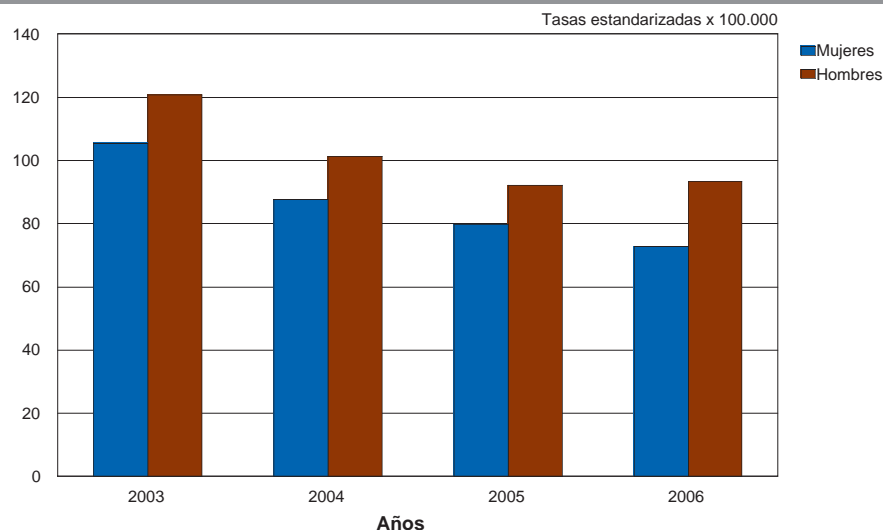

TENDENCIA DE LA MORTALIDAD POR BRONQUITIS, ASMA Y ENFISEMA.

La mortalidad por bronquitis asma y enfisema disminuyó un 21,6% en las mujeres y aumentó ligeramente en los hombres (un 0,18%). Las muertes prematuras aumentaron tanto en hombres como en mujeres.

Tendencias de la mortalidad por Bronquitis, Asma y Enfisema en la ciudad de Sevilla.
2003 a 2006

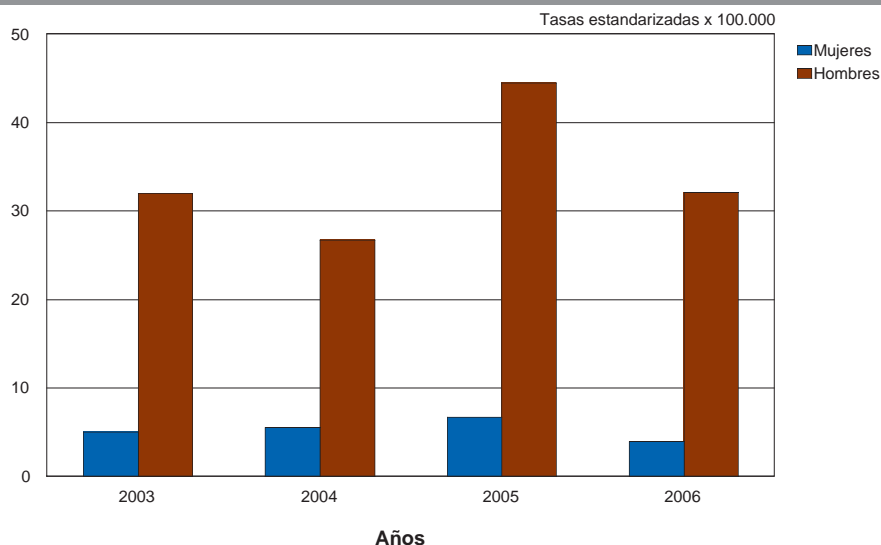

TENDENCIA DE LA MORTALIDAD POR CIRROSIS.

La mortalidad por cirrosis de hígado descendió en las mujeres un 15,54% y en los hombres un 19,56% entre 2003 y 2006. El mismo signo presentaron las muertes prematuras.

Tendencias de la mortalidad por Cirrosis en la ciudad de Sevilla.
2003 a 2006

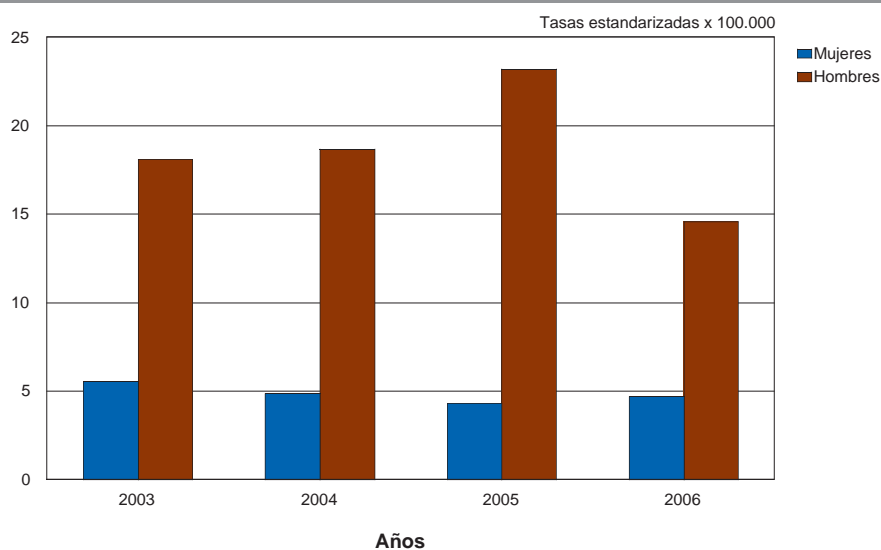

TENDENCIA DE LA MORTALIDAD POR ACCIDENTES DE TRÁFICO.

La mortalidad debida a accidentes de tráfico en la ciudad de Sevilla descendió un 48% en las mujeres y un 23,51% en los hombres entre los años de 2003 y 2006. De igual forma disminuyeron las muertes prematuras para estas causas.

Tendencias de la mortalidad por Accidentes de Tráfico en la ciudad de Sevilla.
2003 a 2006

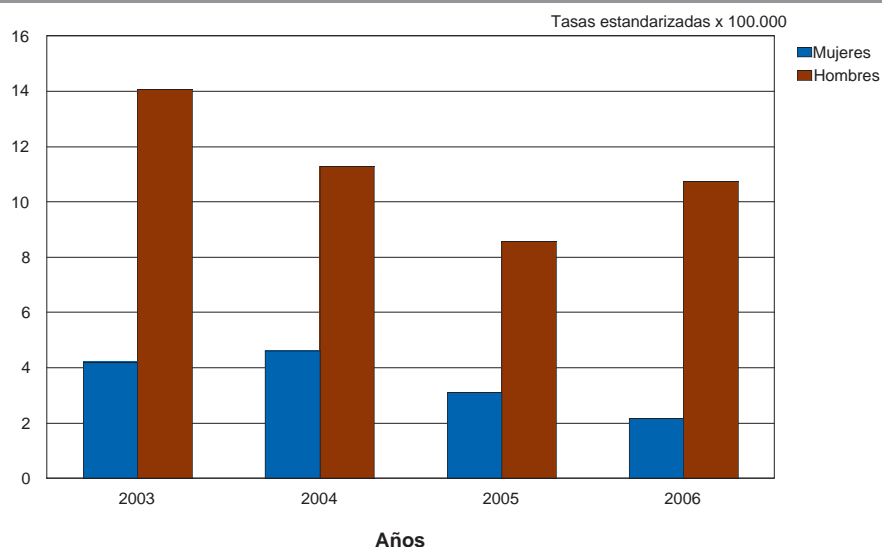

TENDENCIA DE LA MORTALIDAD POR SUICIDIOS.

La mortalidad por suicidios aumentó en las mujeres un 13,49% entre 2003 y 2006, descendió un 9,16% en los hombres en el mismo período. Las muertes prematuras aumentaron en las mujeres y descendieron en los hombres entre estos dos años.

Tendencias de la mortalidad por Suicidios en la ciudad de Sevilla.
2003 a 2006

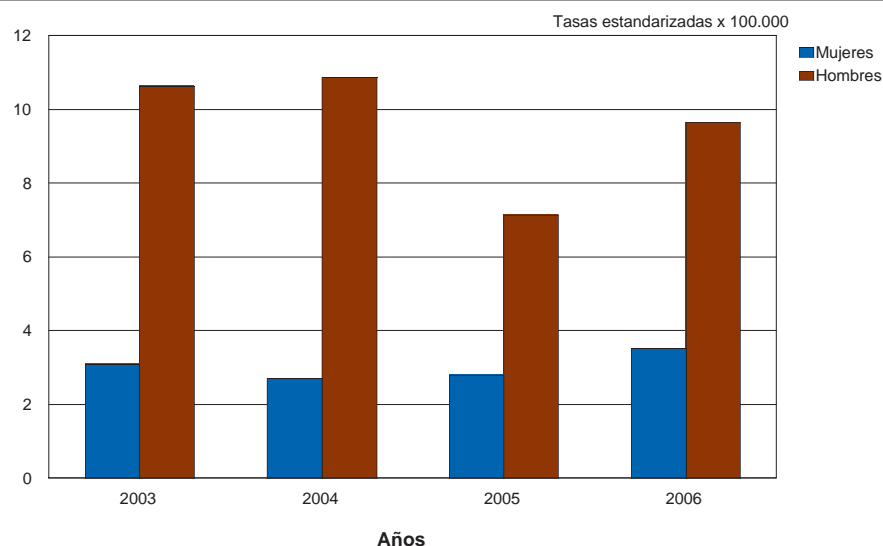

TENDENCIA DE LA MORTALIDAD POR SIDA.

La mortalidad por SIDA aumentó en un 11,49% en las mujeres y en un 12,45% en los hombres de la ciudad de Sevilla entre los años de 2003 y 2006. La mortalidad prematura aumentó en las mujeres y disminuyó en los hombres.

Tendencias de la mortalidad por SIDA en la ciudad de Sevilla.
2003 a 2006

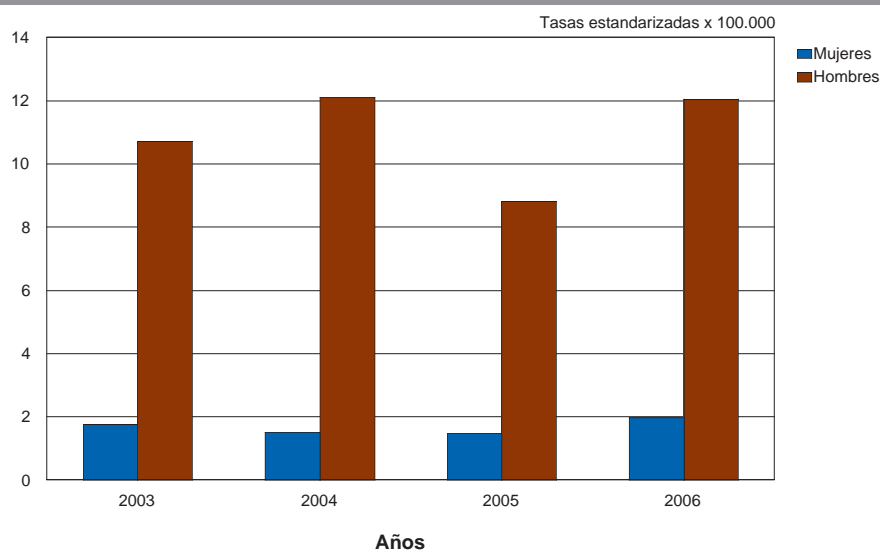

DISTRIBUCIÓN DE LA MORTALIDAD POR DISTRITOS
MUNICIPALES DE LA CIUDAD DE SEVILLA EN
EL PERÍODO DE 2003 A 2006

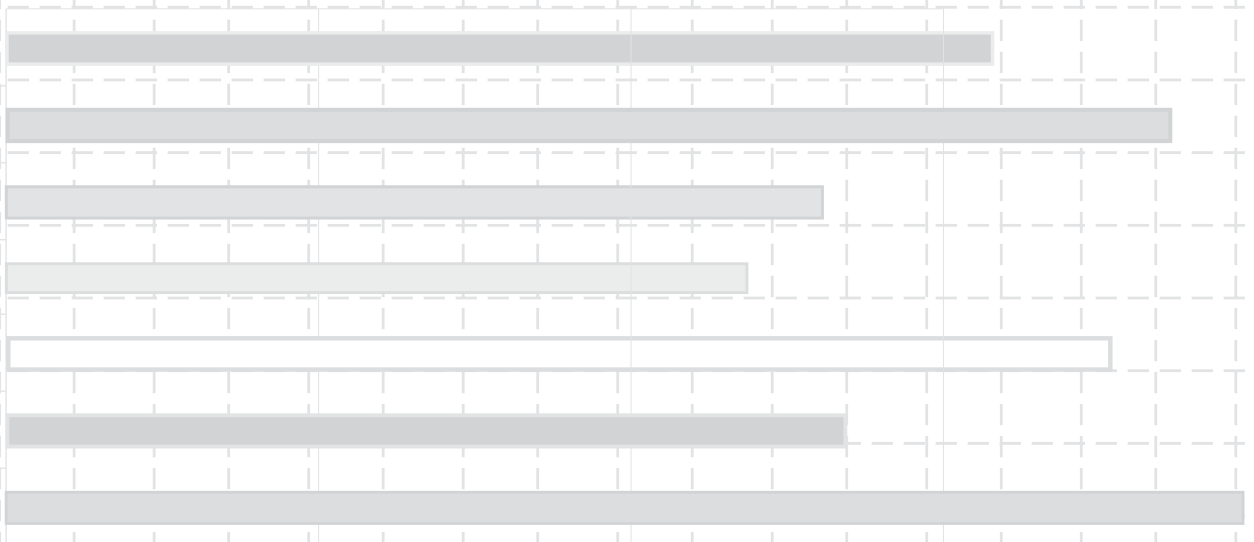

DISTRIBUCIÓN DE LA ESPERANZA DE VIDA.

Las mujeres del Distrito Casco Antiguo, con una esperanza de vida al nacer de 82 años, fueron las que presentaron las cifras más bajas de toda la ciudad. La media de Sevilla fue de 83,2 años. Las diferencias aumentaron si se comparan con el Distrito de Triana-Los Remedios que tuvo una esperanza de vida de 84,2 años. En los hombres, los DM Este y Sur, con una esperanza de vida al nacer de 75,4 años, fueron los que menores cifras presentaron y el de Triana-Los Remedios el que mayores cifras, con una esperanza de vida al nacer de 77,4 años. La media de la ciudad, para los hombres, estuvo en 76 años.

Esperanza de vida al nacer. Distritos Municipales. Sevilla 2003 – 2006. Mujeres

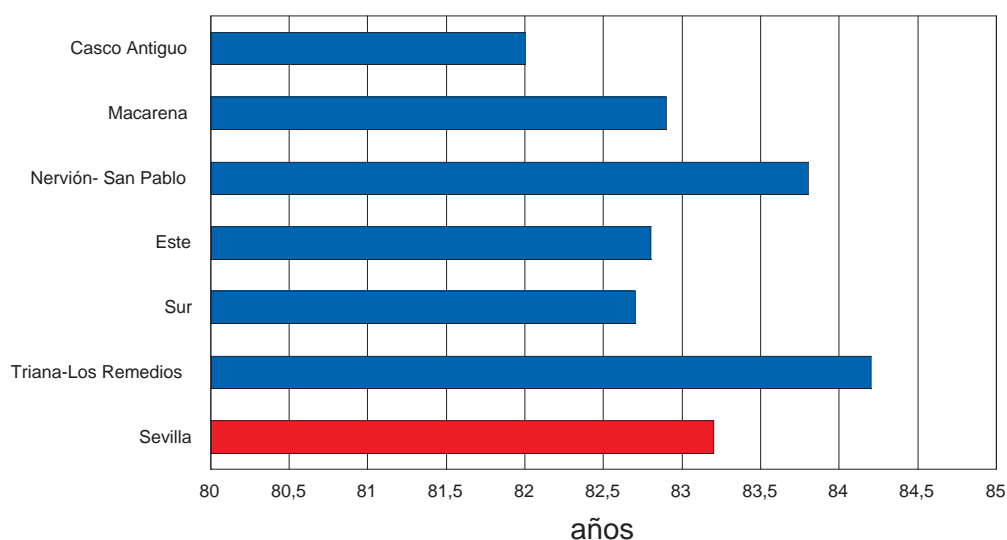

Esperanza de vida al nacer. Distritos Municipales. Sevilla 2003 – 2006. Hombres

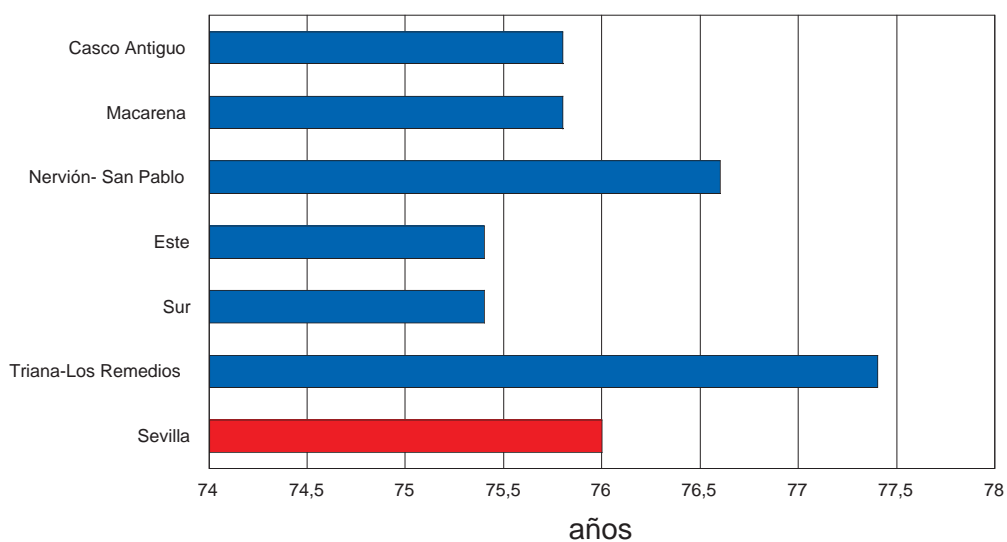

DISTRIBUCIÓN DE LA MORTALIDAD INFANTIL.

El DM Casco Antiguo fue el que tuvo una mayor tasa de mortalidad infantil con una cifra de 6 defunciones por 1.000 nacidos vivos, estando la tasa de la ciudad de Sevilla en 4 defunciones por 1.000 nacidos vivos. Los DM Este, Macarena y Nervión-San Pablo tuvieron cifras inferiores a la del conjunto de la ciudad de Sevilla.

Mortalidad infantil (neonatal y postneonatal) por distritos municipales de la ciudad de Sevilla. 2003-2006. Ambos sexos

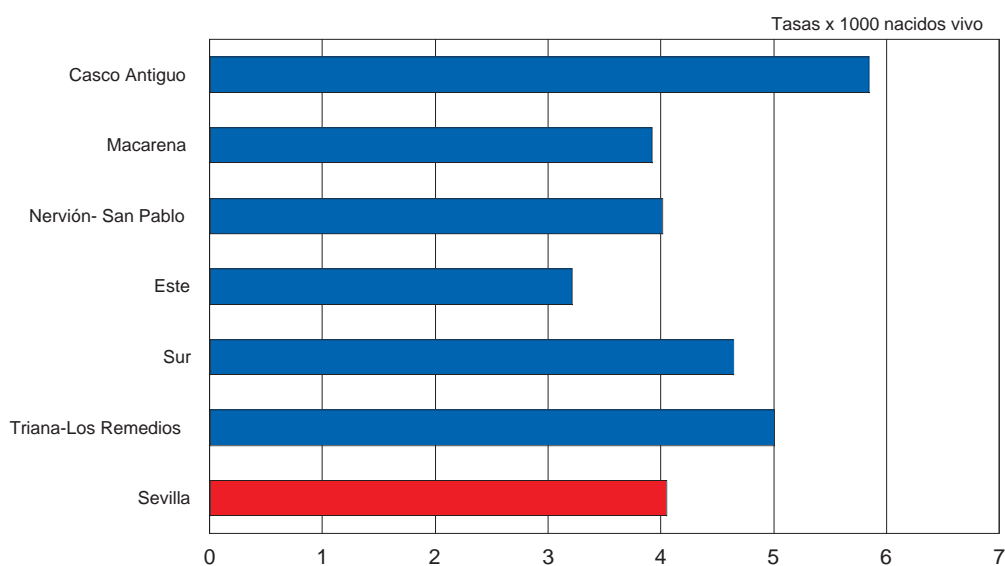

DISTRIBUCIÓN DE LA MORTALIDAD GENERAL.

Las mujeres del DM Casco Antiguo, con una tasa de 474 defunciones por 100.000 personas-año, fueron las que mayores tasas de mortalidad presentaron; en el extremo opuesto se encuentra Triana-Los Remedios con una tasa de 394 defunciones por 100.000 personas-año. La tasa de Sevilla fue de 438 defunciones por 100.000 personas-año.

En los hombres fue el DM Este el que tuvo mayores tasas de mortalidad, con 861 defunciones por 100.000 personas-año y Triana-Los Remedios, con una tasa de 731 defunciones por 100.000 personas-año, el DM con niveles más bajos de mortalidad. La tasa de la ciudad fue de 816 defunciones por 100.000 personas-año.

Mortalidad General por Distritos Municipales. Sevilla 2003 – 2006. Mujeres

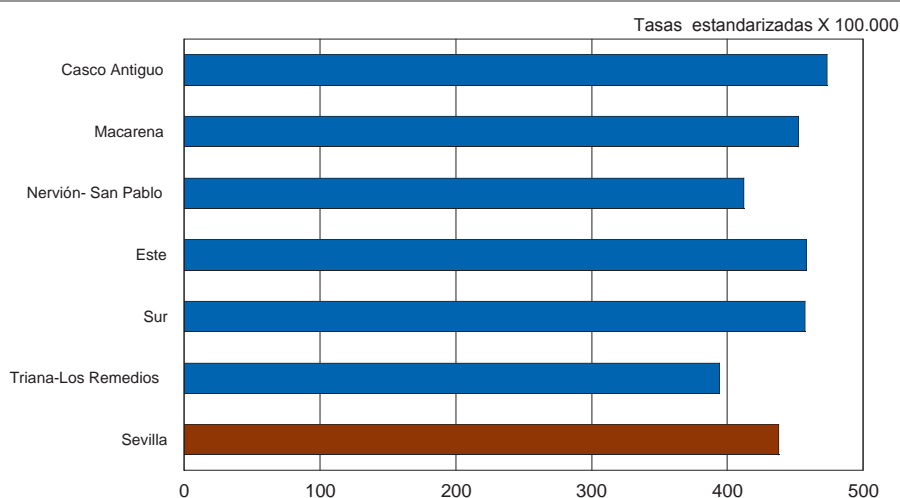

Mortalidad General por Distritos Municipales. Sevilla 2003 – 2006. Hombres

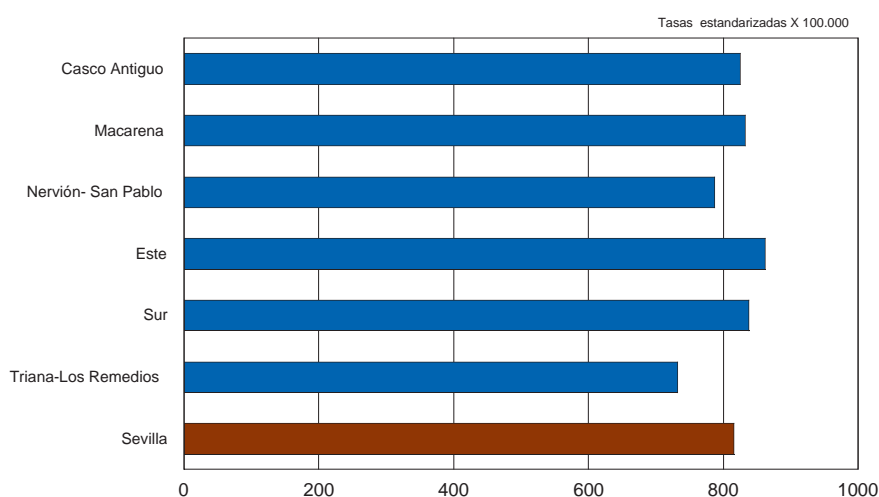

DISTRIBUCIÓN DE LA MORTALIDAD POR ENFERMEDADES INFECCIOSAS.

En las mujeres, el DM Casco Antiguo presentó la tasa más elevada de mortalidad por enfermedades infecciosas en el período de 2003 a 2006 y el DM de Nervión-San Pablo la más baja, con unas tasas ajustadas por edad de 11 y 6 defunciones por 100.000 personas-año respectivamente; la tasa de la ciudad de Sevilla fue de 8 defunciones por 100.000 personas-año.

En los hombres, el DM Sur, con una tasa de 28 defunciones por 100.000 personas y DM Triana-Los Remedios, con 8 defunciones por 100.000, fueron respectivamente los que más y menos mortalidad por estas causas presentaron.

Dentro de este grupo de causas, la mortalidad por **tuberculosis** en las mujeres, registro 7 casos en la ciudad de Sevilla en los cuatro años estudiados. En los DM Macarena y Triana-Los Remedios no se produjo ninguna defunción por dicha causa.

Mortalidad por Enfermedades Infecciosas. Distritos Municipales. Sevilla 2003 – 2006. Mujeres

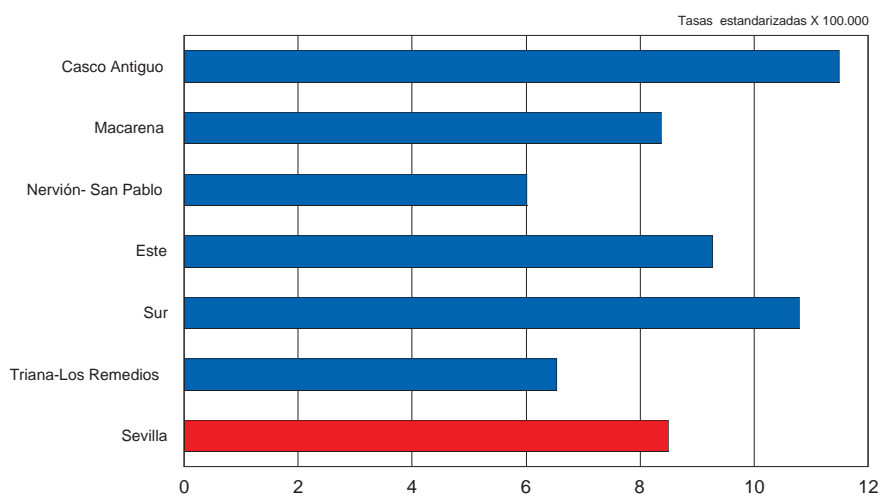

Mortalidad por Enfermedades Infecciosas. Distritos Municipales. Sevilla 2003 – 2006. Hombres

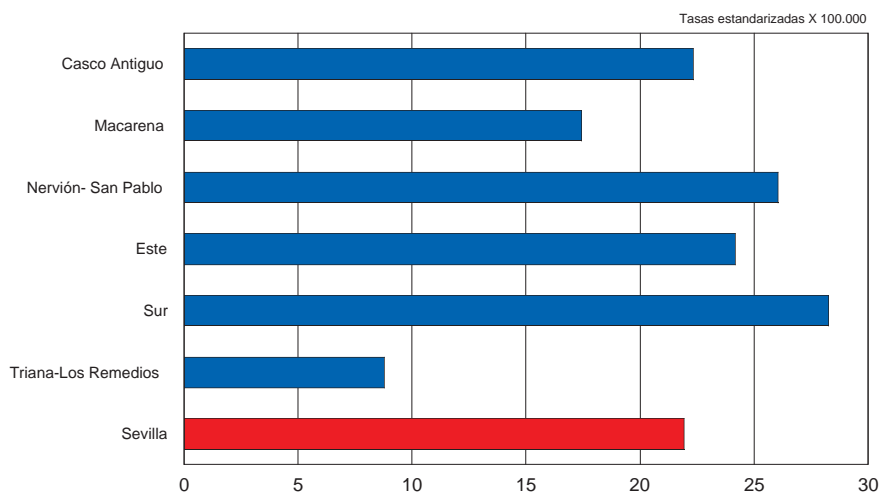

Mortalidad por Tuberculosis. Distritos Municipales. Sevilla 2003 – 2006. Mujeres

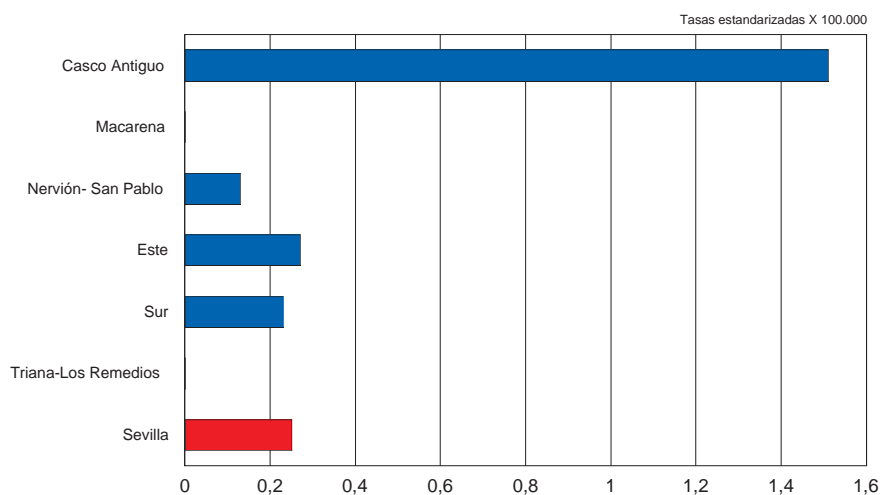

En los hombres, aunque se produjeron tres veces más defunciones que en las mujeres, con un total de 24 defunciones en el conjunto de la ciudad, las cifras fueron muy bajas como se puede observar en la gráfica. Tanto para hombres como para mujeres la distribución por DM tiene una alta variabilidad.

Mortalidad por Tuberculosis. Distritos Municipales. Sevilla 2003 – 2006. Hombres

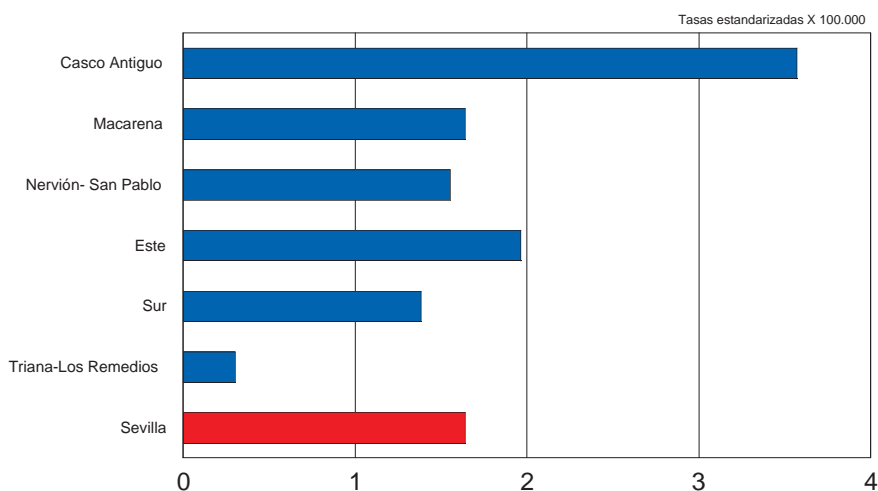

En las muertes por SIDA en las mujeres, para el período 2003-2006, fueron las residentes en el DM Casco Antiguo las que tuvieron mayor mortalidad con una tasa de 3,8 defunciones por 100.000 personas-año y las del DM Nervión-San Pablo las que menos con 0,8 defunciones por 100.000 personas-año. La tasa de la ciudad fue de 2 defunciones por 100.000 personas-año.

En los hombres fue el DM Sur el de mayor mortalidad con 17 defunciones por 100.000 personas-año y el de Triana-Los Remedios el de menor con 1 defunción por 100.000 personas-año. La tasa de la ciudad fue de 11 defunciones por 100.000 personas-año.

Mortalidad por SIDA Distritos Municipales. Sevilla 2003 – 2006. Mujeres

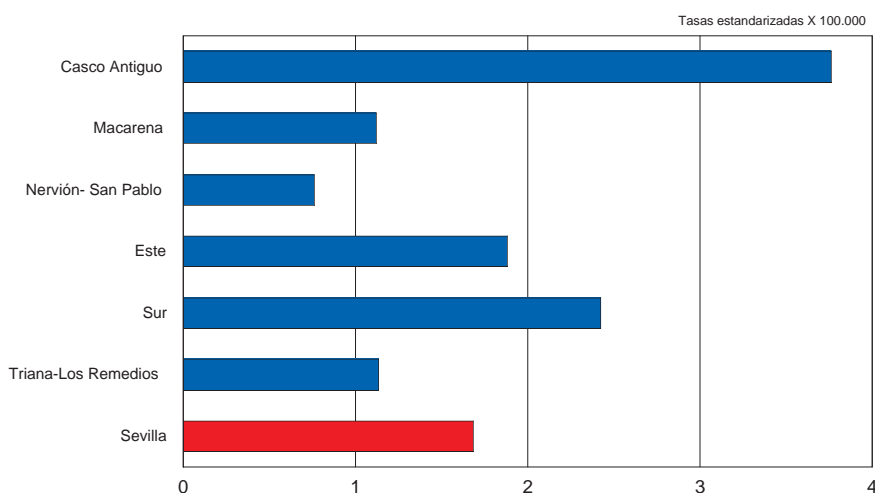

Mortalidad por SIDA. Distritos Municipales. Sevilla 2003 – 2006. Hombres.

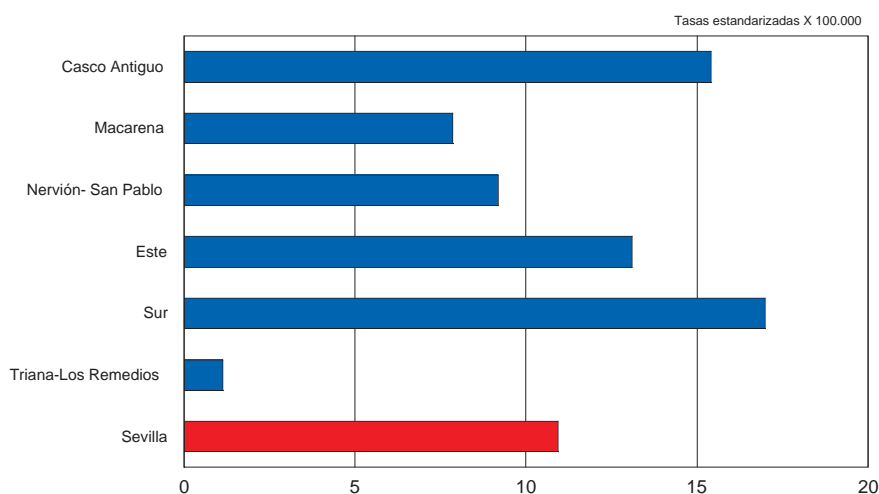

DISTRIBUCIÓN DE LA MORTALIDAD POR CÁNCER.

En las mujeres, el DM Casco Antiguo fue el que mayor mortalidad por todos los tipos de cánceres presentó, con una tasa de 133 defunciones por 100.000 personas-año; el DM Triana-Los Remedios fue el que menos, con una tasa ajustada por edad de 108 defunciones por 100.000 personas-año. La tasa anual media del conjunto del período en la ciudad de Sevilla fue de 117 defunciones por 100.000 personas-año.

En los hombres, los DM Triana-Los Remedios y Sur con unas tasas por 100.000 personas-año de 230 y 260 defunciones respectivamente, fueron los que presentaron los valores extremos. La tasa de la ciudad de Sevilla fue de 253 defunciones por cada 100.000 personas-año.

Mortalidad por Cáncer. Distritos Municipales. Sevilla 2003 - 2006. Mujeres.

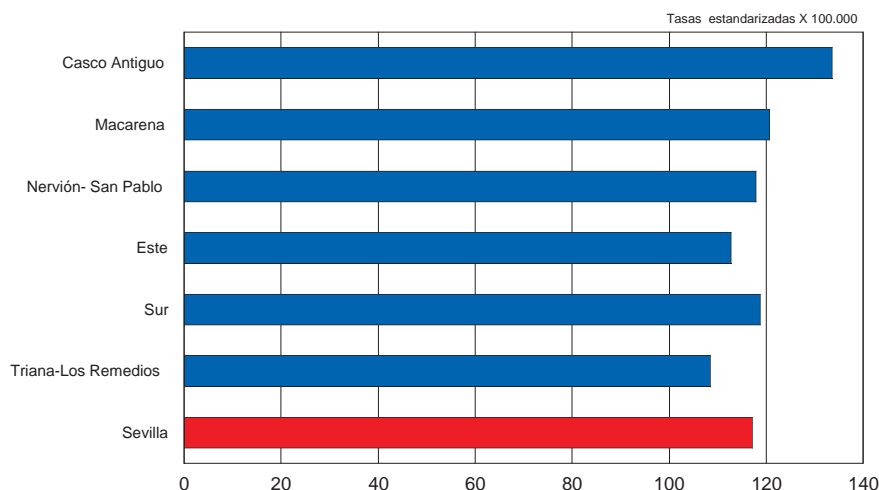

Mortalidad por Cáncer. Distritos Municipales. Sevilla 2003 - 2006. Hombres

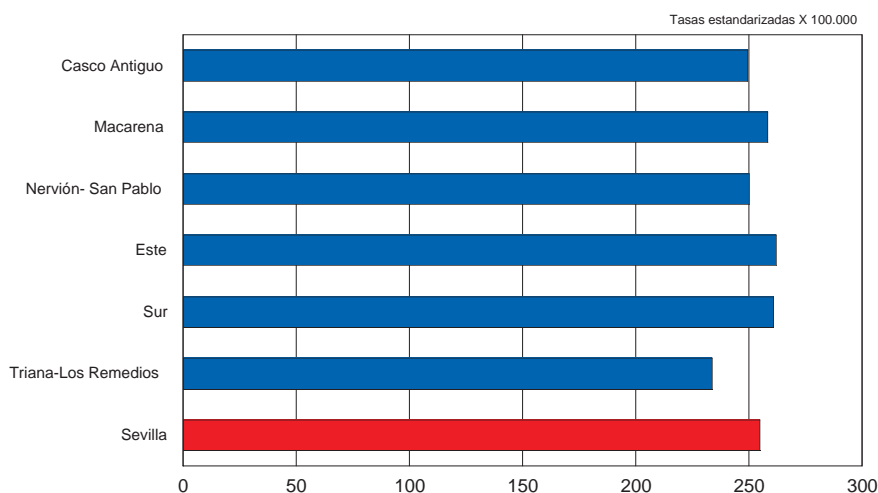

El **cáncer de estómago** en las mujeres del DM Sur fue el que mayor mortalidad tuvo, con una tasa de 7 defunciones por 100.000 personas-año y el DM Casco Antiguo, con una tasa de 1 defunción por 100.000 personas-año, el que menos. La media de la ciudad fue de 5 defunciones por 100.000 personas-año.

En los hombres, el DM Macarena presentó las tasas más altas, con 13 defunciones por 100.000 personas-año y el DM Casco Antiguo, con 6 defunciones por 100.000 personas-año, el que menos. La tasa de toda la ciudad fue de 10 defunciones por 100.000 personas.

Mortalidad por Cáncer de Estómago. Distritos Municipales. Sevilla 2003 -2006. Mujeres

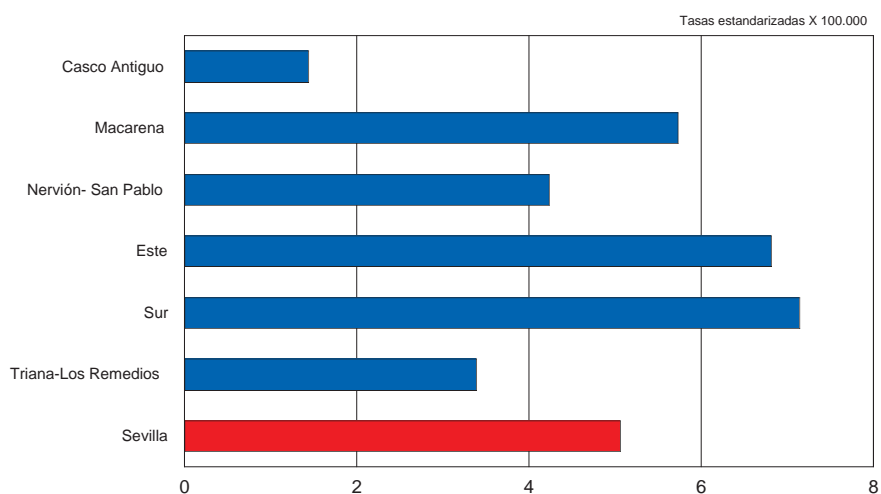

Mortalidad por Cáncer de Estómago. Distritos Municipales. Sevilla 2003 – 2006. Hombres

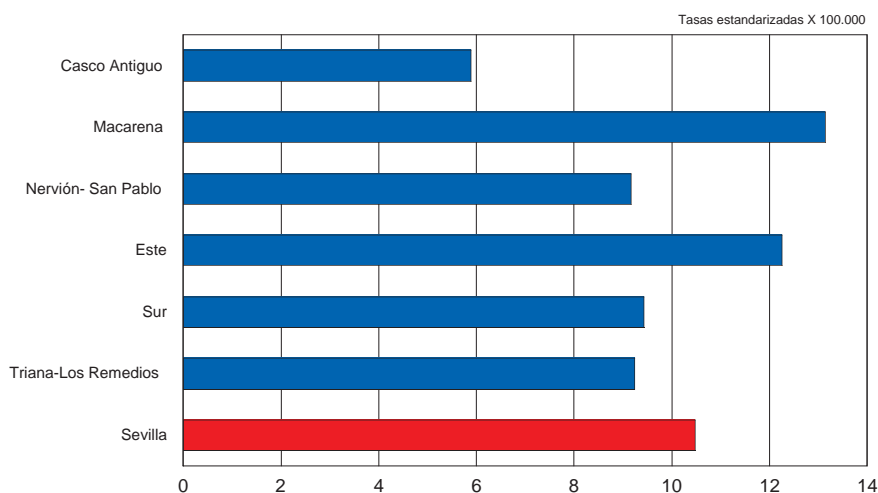

En el **cáncer colo-rectal**, en las mujeres, hubo una mayor mortalidad en el- DM Casco Antiguo con una tasa de 18 defunciones por 100.000 personas-año, y la menor mortalidad las presentaron los DM Sur y Triana-Los Remedios con una tasa de 13 defunciones por 100.000 personas-año en ambos DM. La media de la ciudad estuvo en 16 defunciones por 100.000 personas-año.

En los hombres, los DM Macarena y Este fueron los que mayor tasa presentaron con 35 defunciones por 100.000 personas-año y el DM Sur, con 27 defunciones por 100.000 personas-año, el que menor mortalidad presentó. La tasa de la ciudad fue de 31 defunciones por 100.000 personas-año.

Mortalidad de Cáncer Colo-rectal. Distritos Municipales. Sevilla 2003 – 2006. Mujeres

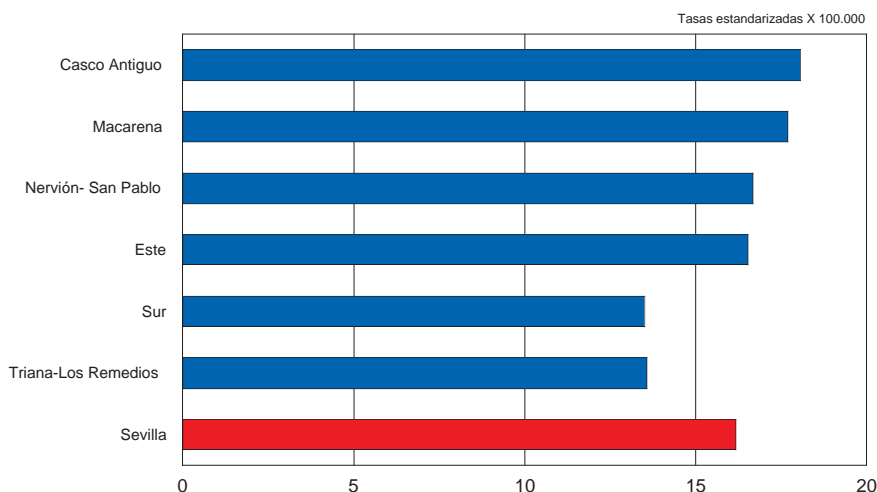

Mortalidad de Cáncer Colo-rectal. Distritos Municipales. Sevilla 2003 – 2006. Hombres.

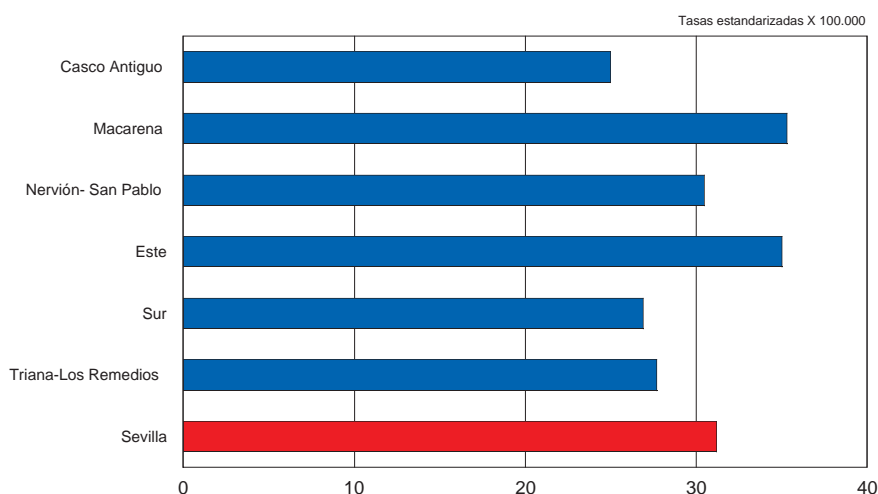

En las mujeres, El DM Casco Antiguo presentó la más alta mortalidad por **cáncer de pulmón**, con una tasa de 11 defunciones por 100.000 personas-año, y el DM Macarena la más baja, con una tasa de 7 defunciones por 100.000 personas-año. La tasa de la ciudad fue de 9 defunciones por 100.000 personas-año.

En los hombres, fue el DM Este el que mayor mortalidad presentó con una tasa de 77 defunciones por 100.000 personas-año, y el DM de Triana-Los Remedios el que menos con una tasa de 60 defunciones por 100.000 personas-año. La tasa media de todo el período para la ciudad de Sevilla fue de 73 defunciones por 100.000 personas-año.

Mortalidad por Cáncer de Pulmón. Distritos Municipales. Sevilla 2003 - 2006. Mujeres

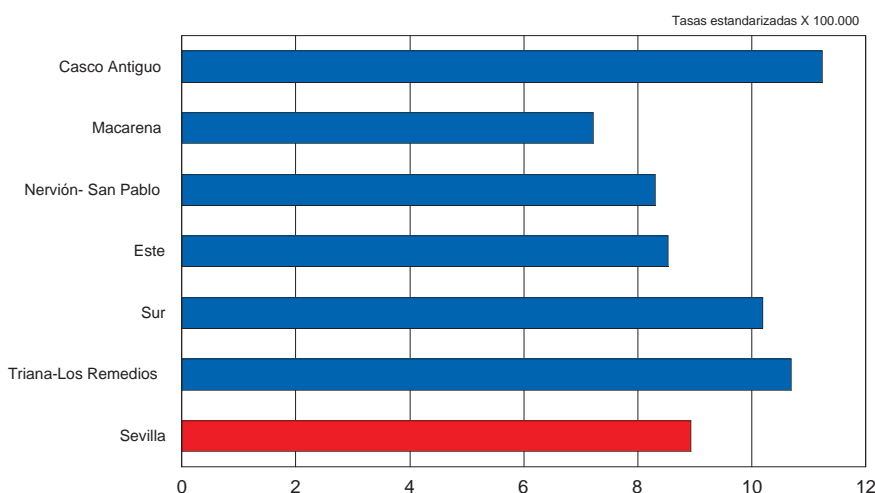

Mortalidad por Cáncer de Pulmón. Distritos Municipales. Sevilla 2003 – 2006. Hombres

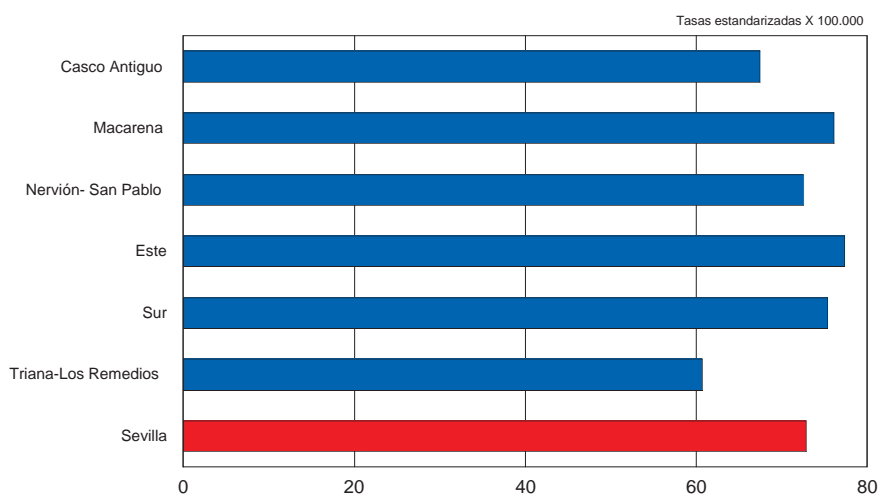

Para el **cáncer de mama**, las mujeres del DM Nervión-San Pablo, con una tasa de 27 defunciones por 100.000 personas-año, fueron las que mayor mortalidad presentaron por esta causa, el DM Sur, con una tasa de 20 defunciones por 100.000 personas-año, fue el que menor mortalidad tuvo. La media de la ciudad de Sevilla fue de 23 defunciones por 100.000 personas-año.

Mortalidad por Cáncer de Mama. Distritos Municipales. Sevilla 2003 - 2006. Mujeres

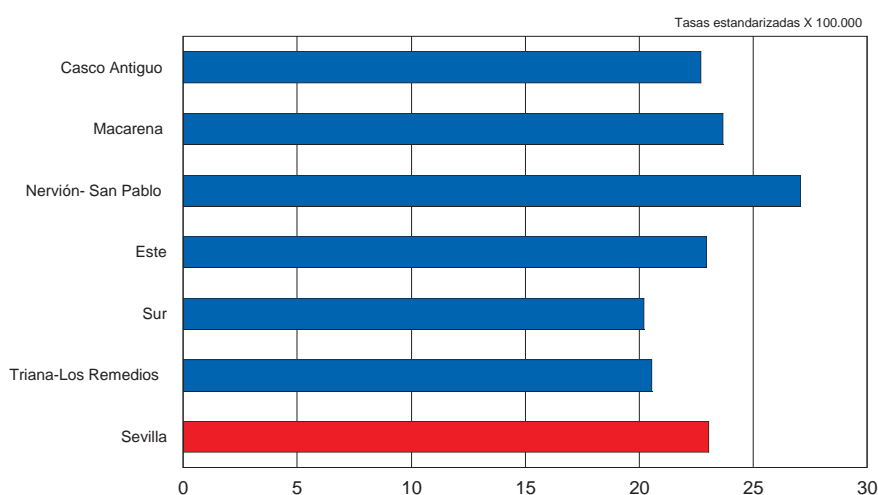

DISTRIBUCIÓN DE LA MORTALIDAD POR ENFERMEDADES ENDOCRINAS.

Para las mujeres, la mortalidad más alta para esta causa, se registra en los DM Macarena y Este, con 14 defunciones por 100.000 personas-año, y en el DM Nervión-San Pablo, con 7 defunciones por 100.000 persona-año, la más baja. La media de la ciudad se situó en 11 defunciones por 100.000 personas año.

Para los hombres fue el DM macarena el que presentó mayor mortalidad, con una tasa de 17 defunciones por 100.000 personas-año y el DM Sur, con 10 defunciones por 100.000 personas-año, el que menor. La tasa de la ciudad fue 12 defunciones por 100.000 personas-año. Para este grupo de causas no se tuvo en cuenta las defunciones por SIDA que pasaron a las Infecciosas.

Mortalidad por Enfermedades Endocrinas. Distritos Municipales Sevilla 2003 - 2006. Mujeres

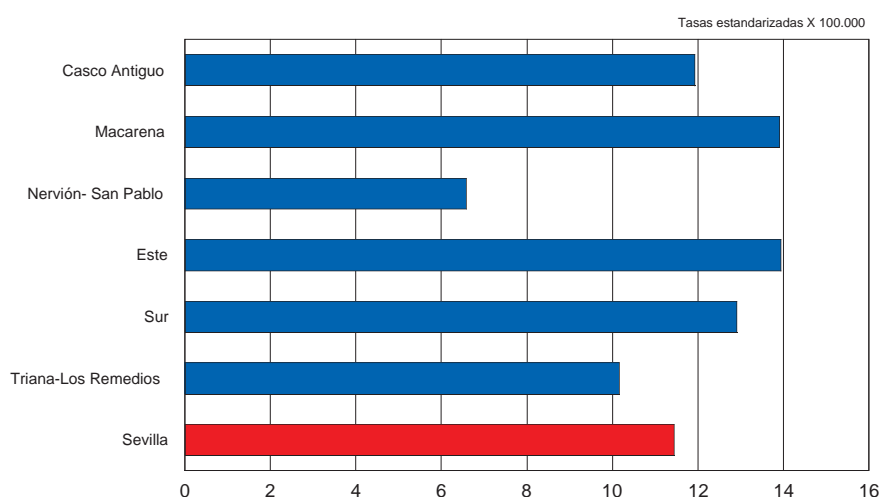

Mortalidad por Enfermedades endocrinas. Distritos Municipales Sevilla 2003 - 2006. Hombres

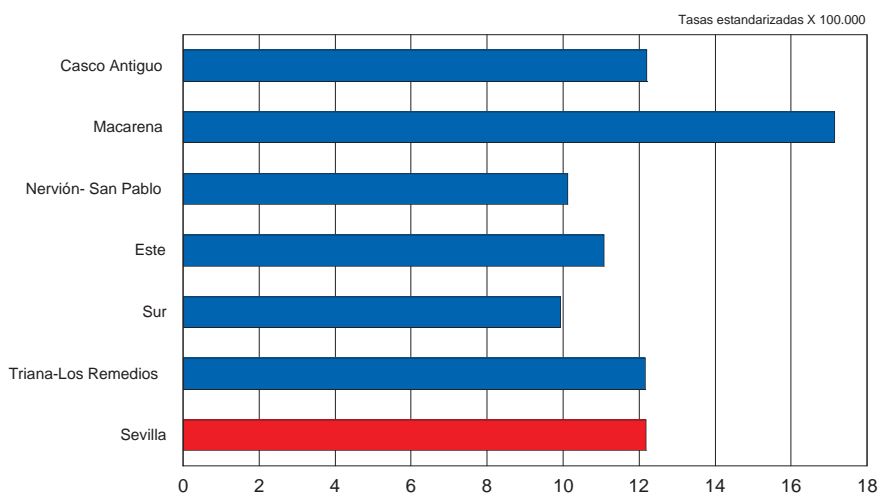

En cuanto a la mortalidad por **diabetes** en las mujeres, fue el DM Este, con una tasa de 11 defunción por 100.000 personas-año, el que mayor mortalidad presento, y el DM Triana-Los remedios, con una tasa de 7 defunciones por 100.000 personas-año, el que menor. La media de la ciudad estuvo en 9 defunciones por 100.000 personas-año.

En los hombres, el DM Macarena, con 15 defunciones por 100.000 personas-año, fue el de mayor mortalidad y el DM Sur, con 7 defunciones, el de menor. La tasa media de la ciudad fue de 10 defunciones por 100.000 personas-año.

Mortalidad por Diabetes. Distritos Municipales Sevilla 2003 - 2006. Mujeres

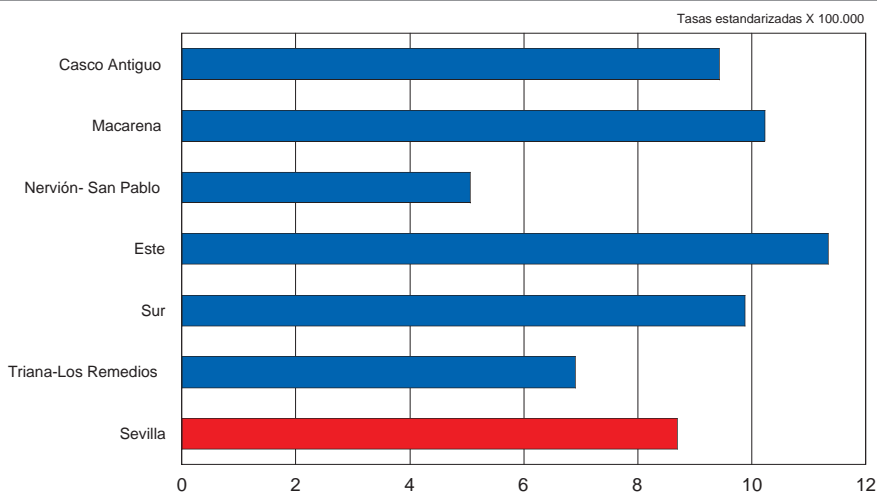

Mortalidad por Diabetes. Distritos Municipales Sevilla 2003 - 2006. Hombres

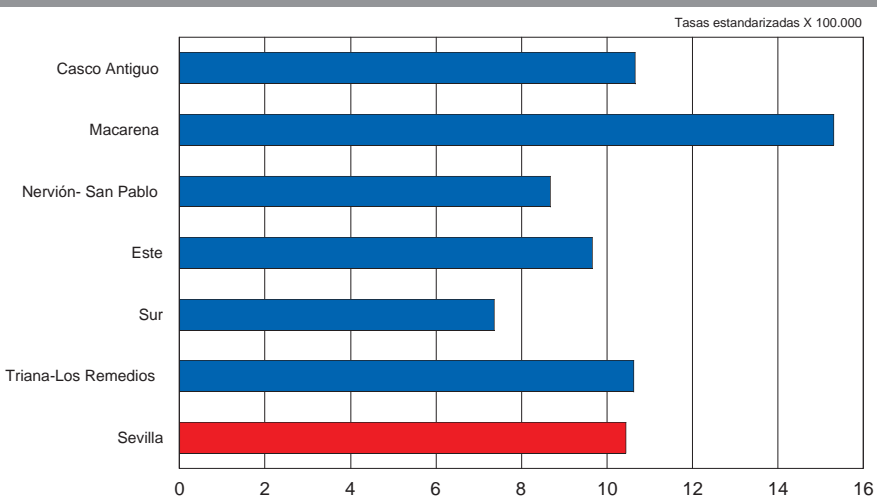

DISTRIBUCIÓN DE LA MORTALIDAD POR ENFERMEDADES DEL APARATO CIRCULATORIO.

En las mujeres, la mayor mortalidad por estas causas la presentó el DM Este, con 213 defunciones por 100.000 personas-año y la menor mortalidad el DM de Triana-Los Remedios con 171 defunciones por 100.000 personas-año. La media de la ciudad de Sevilla fue de 193 defunciones por 100.000 personas-año.

En los hombres, el DM Casco Antiguo, con una tasa de 322 defunciones por 100.000 personas-año fue el de mayor mortalidad y volvió a ser el DM Triana-Los Remedios el de menor mortalidad con una tasa de 275 defunciones por 100.000 personas-año. La tasa media de Sevilla fue de 303 defunciones por 100.000 personas-año.

Mortalidad por Enfermedades del Aparato Circulatorio. Distritos Municipales Sevilla 2003 - 2006. Mujeres

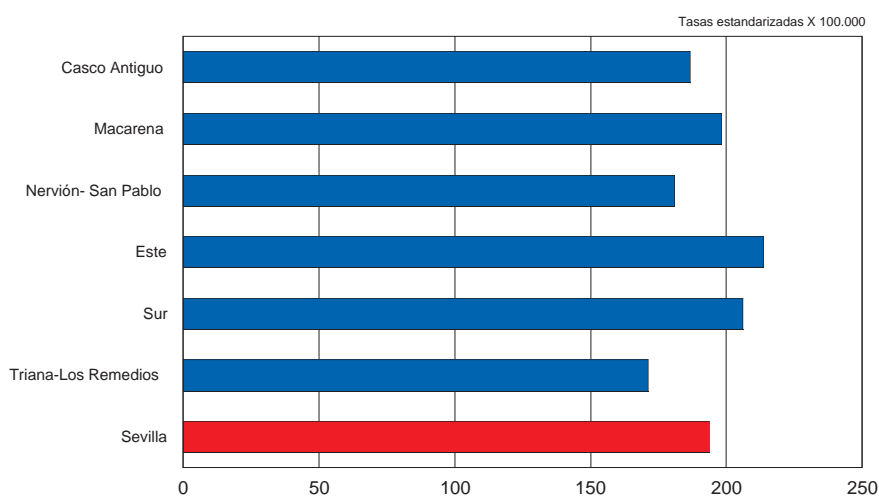

Mortalidad por Enfermedades del Aparato Circulatorio. Distritos Municipales Sevilla 2003 - 2006. Hombres

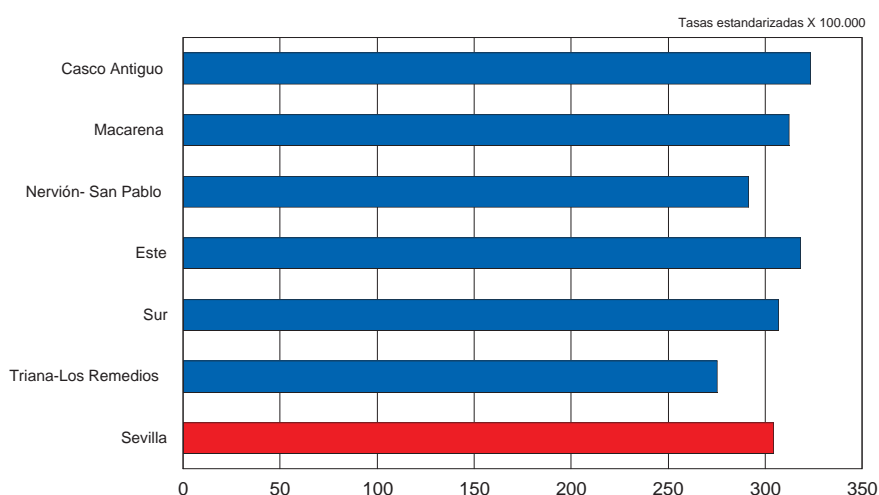

Para las **enfermedades isquémicas del corazón** en las mujeres, fue el DM Este con 53 defunciones por 100.000 personas-año el que mayor mortalidad presentó y Triana-Los Remedios con 38 defunciones por 100.000 personas-año el que menor. La tasa de Sevilla fue de 45 defunciones por 100.000 personas-año.

En los hombres el DM Macarena y el DM Este, con 120 defunciones por 100.000 personas-año, fueron los que mayor mortalidad presentaron y el DM de Triana-Los Remedios, con 105 defunciones por 100.000 personas-año, el que menos. La tasa media de la ciudad fue de 115 defunciones por 100.000 personas-año.

Mortalidad por Enfermedades Isquémicas de Corazón. Distritos Municipales. Sevilla 2003 - 2006 Mujeres

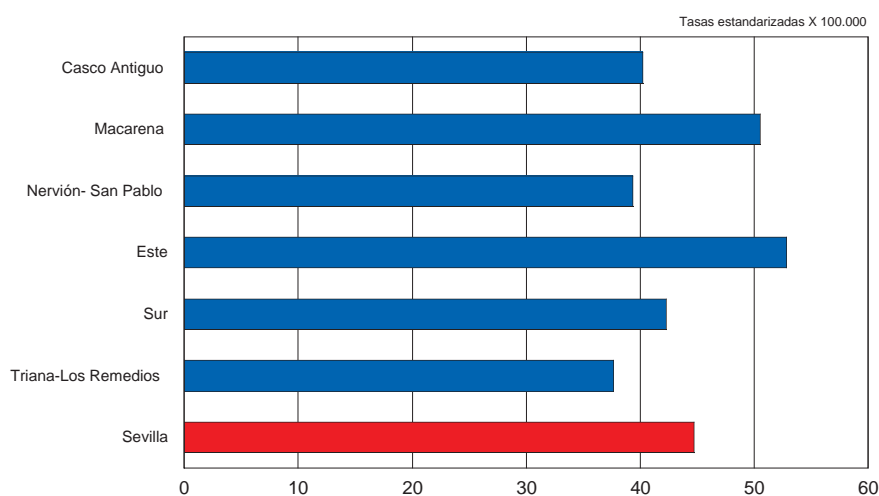

Mortalidad por Enfermedades Isquémicas de Corazón. Distritos Municipales. Sevilla 2003 - 2006. Hombres

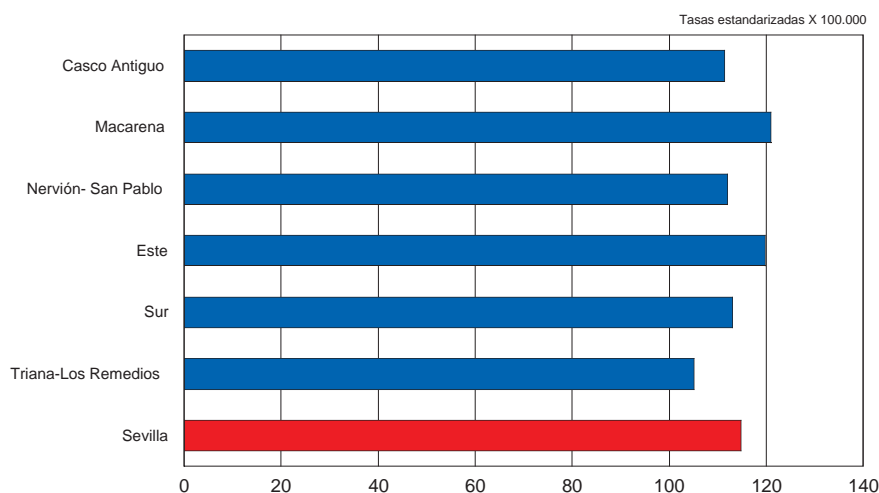

Para las **enfermedades cerebrovasculares**, las mujeres del DM Sur presentaron las tasas de mortalidad más altas con 97 defunciones por 100.000 personas-año y las del DM Triana-Los Remedios la más baja, con 74 defunciones por 100.000 personas año. La tasa media de Sevilla fue de 86 defunciones por 100.000 personas-año.

En los hombres fue el DM Este, con 113 defunciones por 100.000 personas-año, el que mayor mortalidad tuvo, y el DM de Triana-Los Remedios, con 86 defunciones por 100.000 personas-año, el que menos. La tasa de Sevilla fue de 102 defunciones por 100.000 personas-año.

Mortalidad por Enfermedades Cerebrovasculares. Distritos Municipales. Sevilla 2003 - 2006. Mujeres

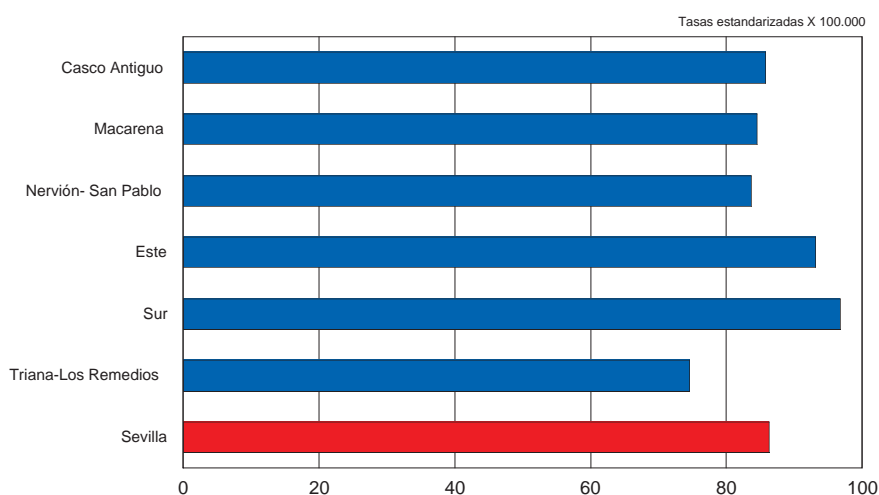

Mortalidad por Enfermedades Cerebrovasculares. Distritos Municipales. Sevilla 2003 - 2006. Hombres

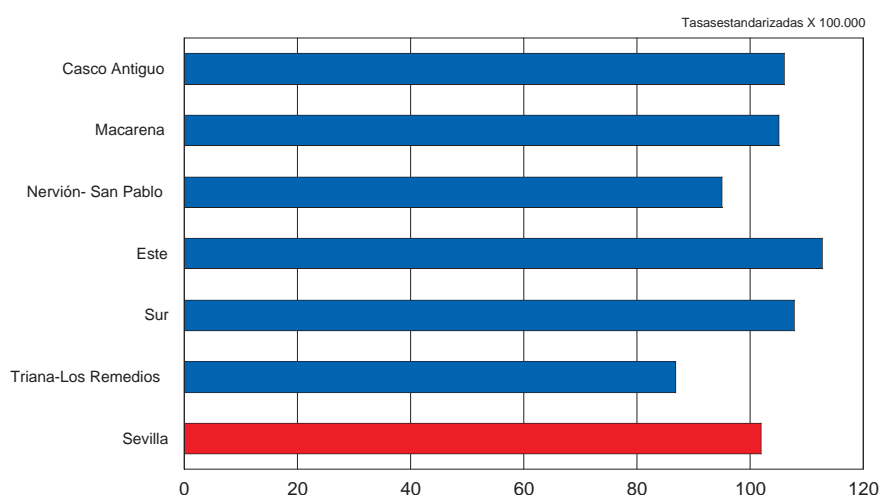

DISTRIBUCIÓN DE LA MORTALIDAD POR ENFERMEDADES DEL APARATO RESPIRATORIO.

Las mujeres del DM Este fueron las que mayor mortalidad por esta causa presentaron, con una tasa de 29 defunciones por 100.000 personas-año, y el DM Macarena el que menos, con una tasa de 21 defunciones por 100.000 personas-año. La media de Sevilla fue 25 defunciones por 100.000 personas-año.

En los hombres fueron los DM Este y Sur, con una tasa de 82 defunciones por 100.000 personas-año, los de mayor mortalidad, y Triana Los Remedios, con 63 defunciones por 100.000 personas-año el de menor. La tasa media de la ciudad de Sevilla fue 76 defunciones por 100.000 personas-año.

Mortalidad por Enfermedades del Aparato Respiratorio. Distritos Municipales. Sevilla 2003 - 2006. Mujeres

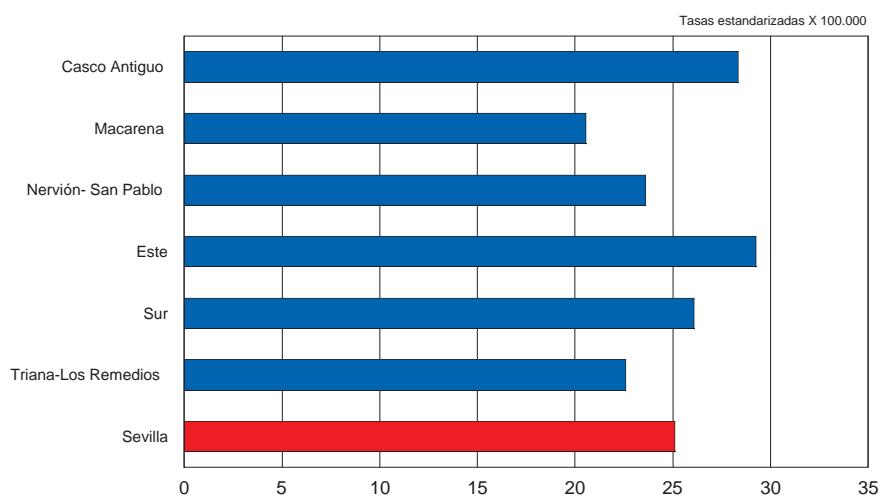

Mortalidad por Enfermedades del Aparato Respiratorio. Distritos Municipales. Sevilla 2003 - 2006. Hombres

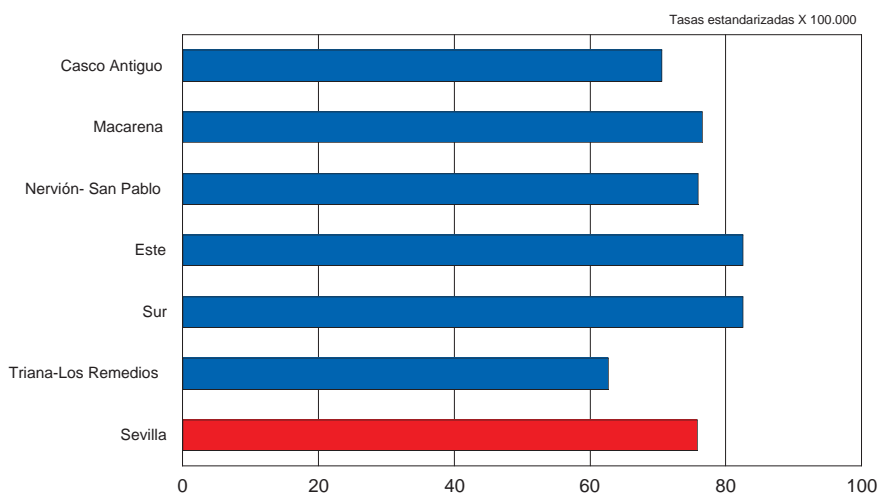

La mortalidad por **bronquitis, asma y enfisema** en la mujeres, fue el DM Sur el que mayor mortalidad tuvo con una tasa de 7 defunciones por 100.000 personas-año, y el DM Macarena el que menos, con 4 defunciones por 100.000 personas-año. La media de la ciudad fue de 5 defunciones por 100.000 personas-año.

En los hombres, los del DM Triana-Los Remedios fueron los que presentaron la menor mortalidad, con unas tasas de 22 defunciones por 100.000 persona-año. Los del DM Este fueron los que presentaron una mortalidad más alta con tasas de 38 defunciones por 100.000 personas-año. La media de la ciudad fue de 34 defunciones por 100.000 personas-año.

Mortalidad por Bronquitis, Asma y Enfisema. Distritos Municipales. Sevilla 2003 - 2006. Mujeres

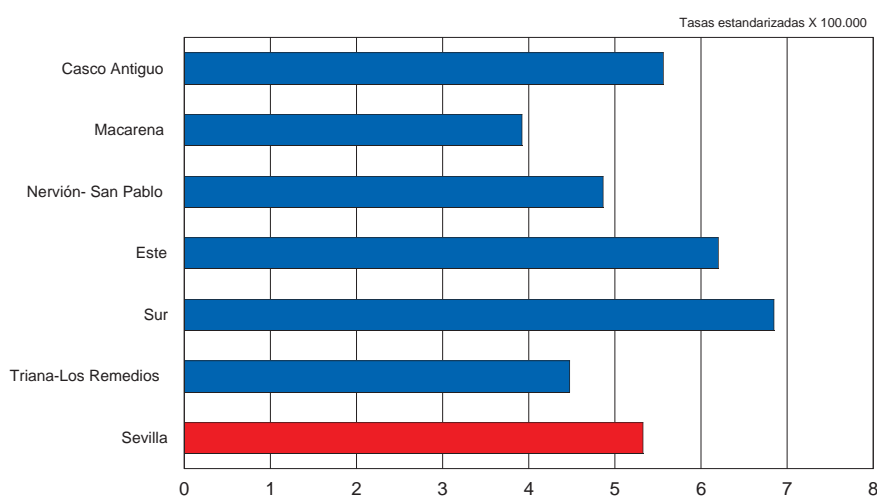

Mortalidad por Bronquitis, Asma y Enfisema. Distritos Municipales. Sevilla 2003 - 2006. Hombres

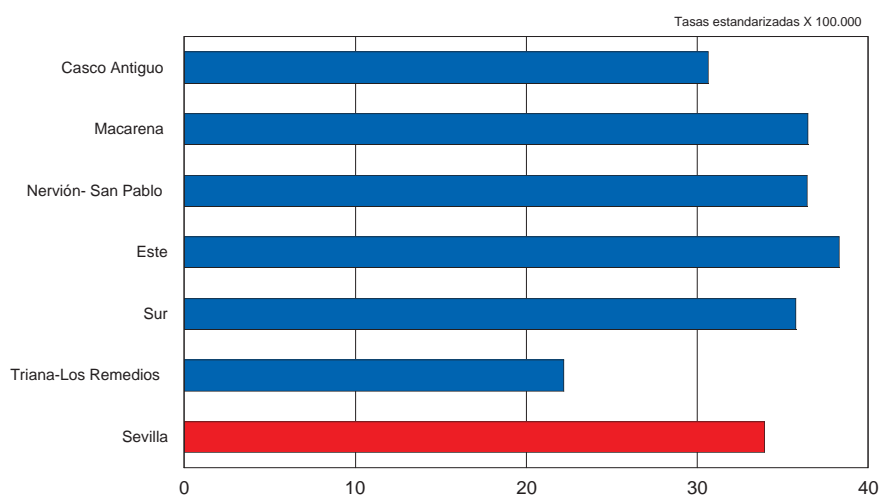

DISTRIBUCIÓN DE LA MORTALIDAD POR ENFERMEDADES DIGESTIVAS.

Las mujeres del DM Casco Antiguo, con 31 defunciones por 100.000 personas-año, fueron las que mayor mortalidad tuvieron, y las de Triana-Los Remedios con 18 defunciones, por 100.000 personas-año las que menos. La tasa media de la ciudad de Sevilla fue de 24 defunciones por 100.000 personas-año.

En los hombres, el DM Este, con 57 defunciones por 100.000 personas año, fue el de mayor mortalidad y el de Triana-Los Remedios el de menor, con una tasa de 42 defunciones por 100.000 personas-año. La media de la ciudad de Sevilla fue de 48 defunciones por 100.000 personas-año.

Mortalidad por Enfermedades Digestivas. Distritos Municipales. Sevilla 2003 - 2006. Mujeres

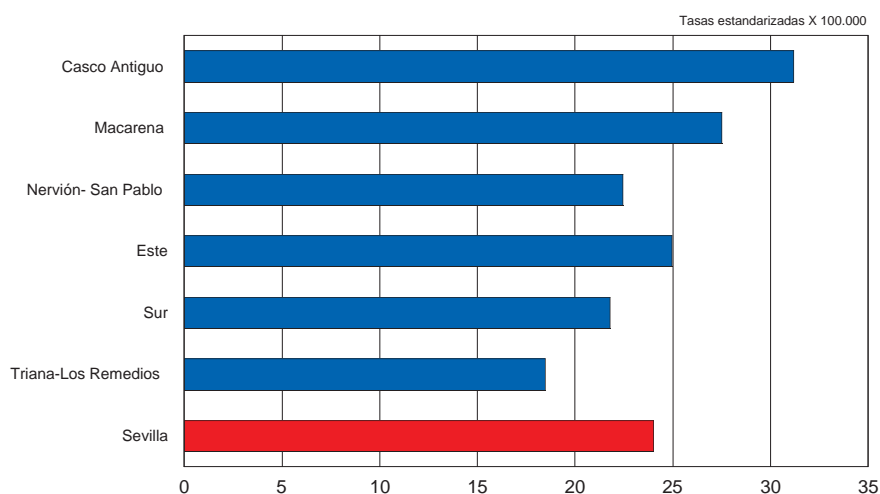

Mortalidad por Enfermedades Digestivas.. Distritos Municipales. Sevilla 2003 - 2006. Hombres

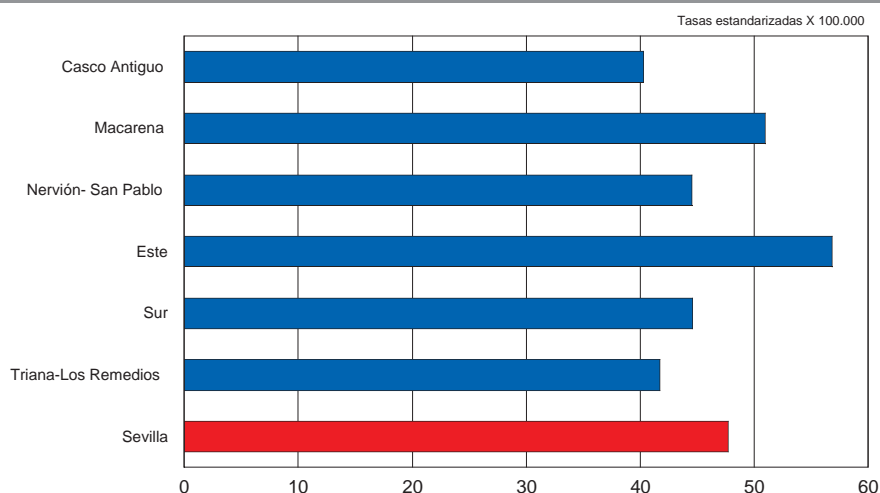

La distribución de la mortalidad por **cirrosis hepática** en la mujeres presentó mayor mortalidad en el DM Casco Antiguo, con 8 defunciones por 100.000 personas-año y menor en el DM Macarena, con 3 defunciones por 100.000 personas-año. La tasa de la ciudad fue de 5 defunciones por 100.000 personas-año.

En los hombres, el DM Este, con 24 defunciones por 100.000 personas-año, fue el de mayor mortalidad y el DM Triana-Los Remedios, con 14 defunciones por 100.000 personas-año, el de menor. La tasa media de la ciudad de Sevilla fue de 19 defunciones por 100.000 personas-año.

Mortalidad por Cirrosis Hepática. Distritos Municipales. Sevilla 2003 - 2006. Mujeres.

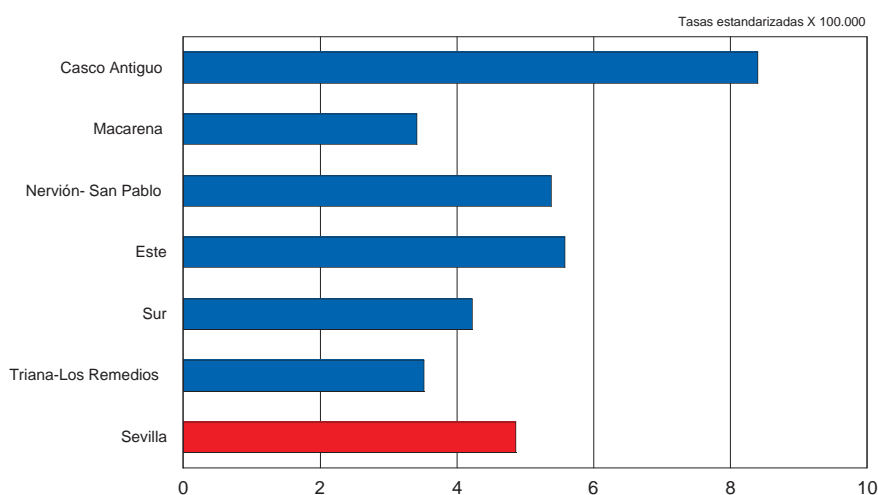

Mortalidad por Cirrosis Hepática. Distritos Municipales. Sevilla 2003 - 2006. Hombres

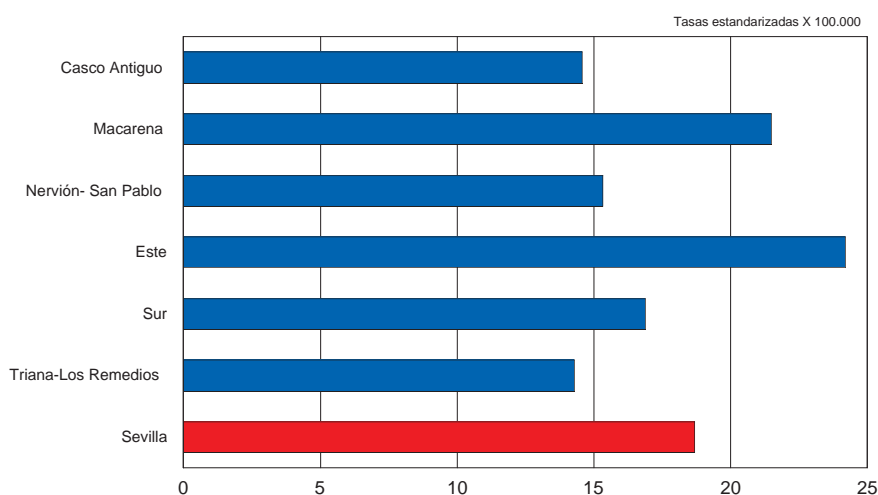

DISTRIBUCIÓN DE LA MORTALIDAD POR CAUSAS EXTERNAS.

En las mujeres el DM Casco Antiguo y Nervión-San Pablo fueron los de mayor mortalidad, con una tasa de 16 defunciones por 100.000 personas-año, y el DM Este el de menor con 12 defunciones por 100.000 personas-año. La tasa media de Sevilla para las mujeres fue de 14 defunciones por 100.000 personas-año.

En los hombres el DM Casco Antiguo con una tasa de 48 defunciones por 100.000 personas-año, fue el de mayor mortalidad, y Nervión-San Pablo, con 29 defunciones por 100.000 personas-año, el de menor. La tasa media de la ciudad fue de 38 defunciones por 100.000 personas-año.

Mortalidad por Causas Externas. Distritos Municipales. Sevilla 2003 - 2006. Mujeres

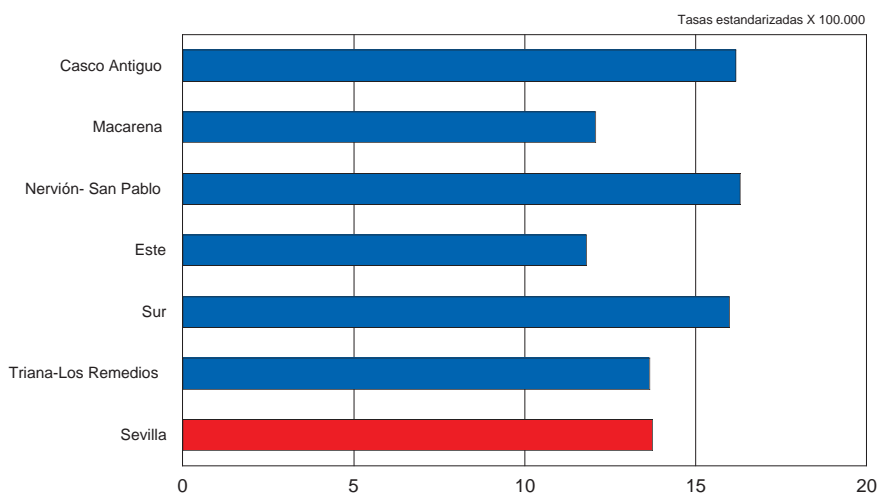

Mortalidad por Causas Externas. Distritos Municipales. Sevilla 2003 - 2006. Hombres

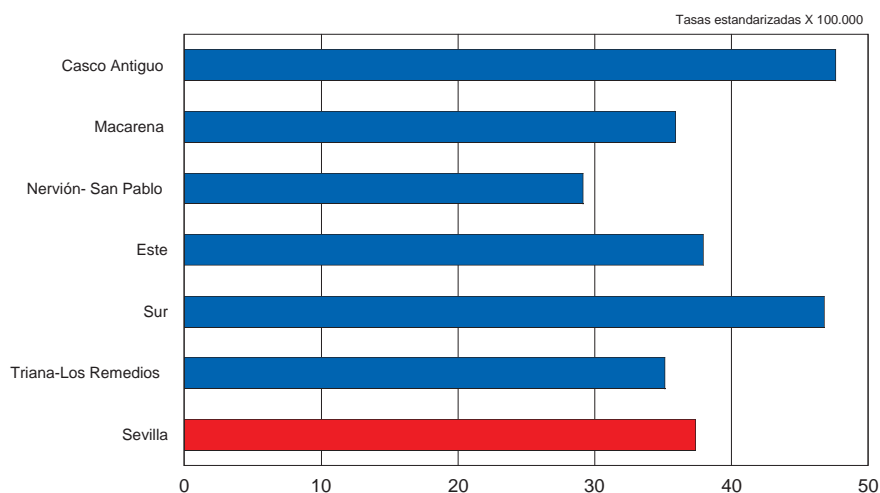

Los accidentes de tráfico son la principal causa de mortalidad por traumatismos, las mujeres del DM Casco Antiguo, con 7 defunciones por 100.000 personas-año, fueron las que presentaron mayor mortalidad, y las de Macarena, con 2 defunciones por 100.000 persona-año, las de menor mortalidad. La media de la ciudad estuvo en 4 defunciones por 100.000 personas-año.

En los hombres fue el DM Sur el de mayor mortalidad con una tasa de 13 defunciones por 100.000 personas año, y el DM Nervión-San Pablo con 10 defunciones por 100.000 personas-año el de menor. La media de la ciudad se situó en 11 defunciones por 100.000 personas-año.

Mortalidad por Accidentes de Tráfico. Distritos Municipales. Sevilla 2003 - 2006. Mujeres

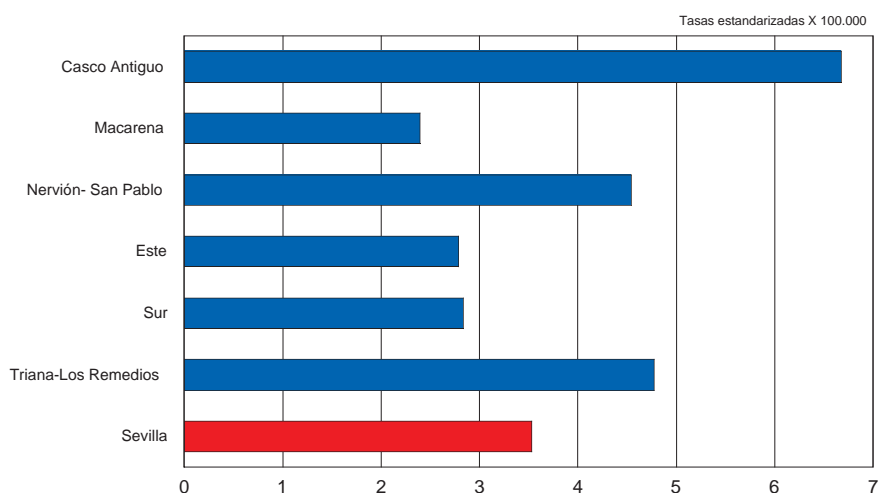

Mortalidad por Accidentes de Tráfico. Distritos Municipales. Sevilla 2003 - 2006. Hombres

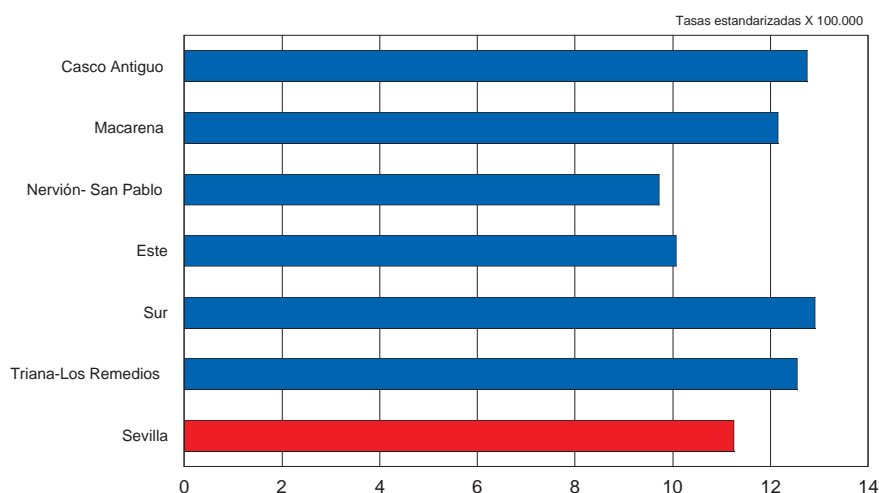

La otra causa descrita dentro de las causas externas ha sido la mortalidad por **suicidios**, en este caso son las mujeres del DM Nervión-San Pablo las que mayor mortalidad presentaron por esta causa, con una tasa de 6 defunciones por 100.000 personas-año, y las del DM Macarena las de menor mortalidad, con una tasa de 1 defunción por 100.000 personas-año. La tasa media de Sevilla fue de 3 defunciones por 100.000 personas-año.

En los hombres fue el DM Sur el que presentó mayor mortalidad, con 14 defunciones por 100.000 personas-año y el DM Este el de menor, con 8 defunciones por 100.000 personas-año. La tasa media de la ciudad de Sevilla fue de 12 defunciones por 100.000 personas-año.

Mortalidad por Suicidios. R.T. Distritos Municipales. Sevilla 2003 - 2006. Mujeres

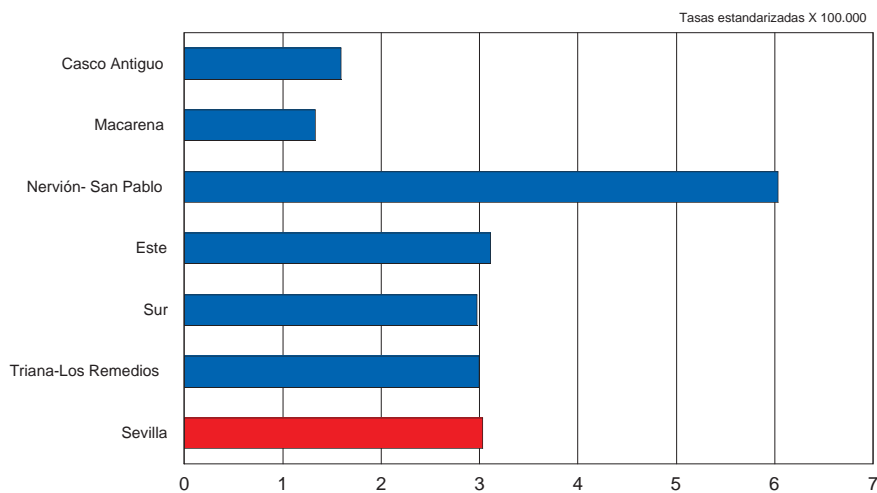

Mortalidad por Suicidios R.T. Distritos Municipales. Sevilla 2003 - 2006. Hombres

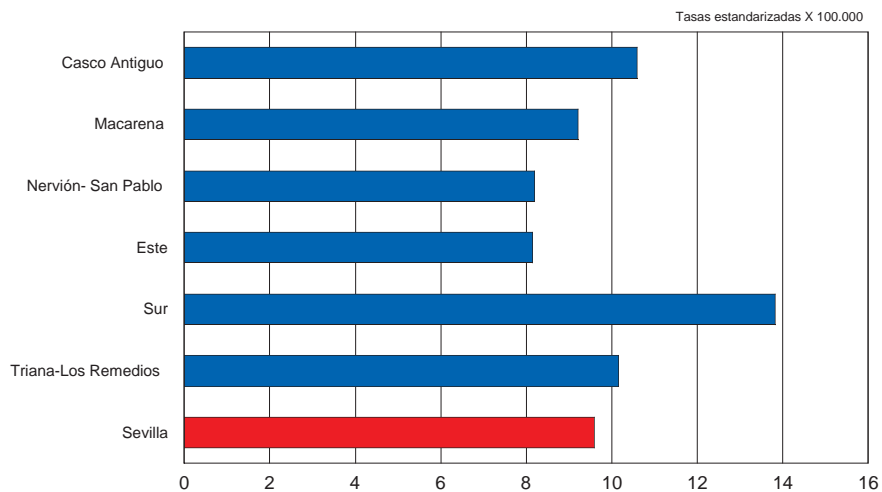

**DISTRIBUCIÓN DE LA MORTALIDAD POR ZONA
BÁSICA DE SALUD DE LA CIUDAD DE SEVILLA
PERÍODO DE 2003 A 2006**

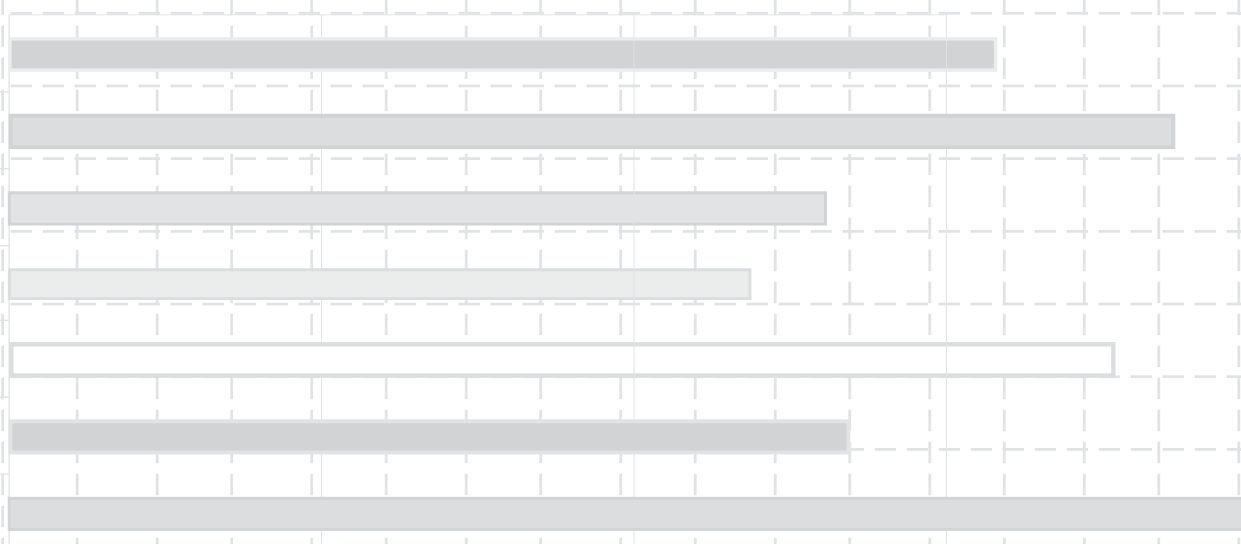

DISTRIBUCIÓN DE LAS ZONAS BÁSICAS DE SALUD EN LA CIUDAD DE SEVILLA

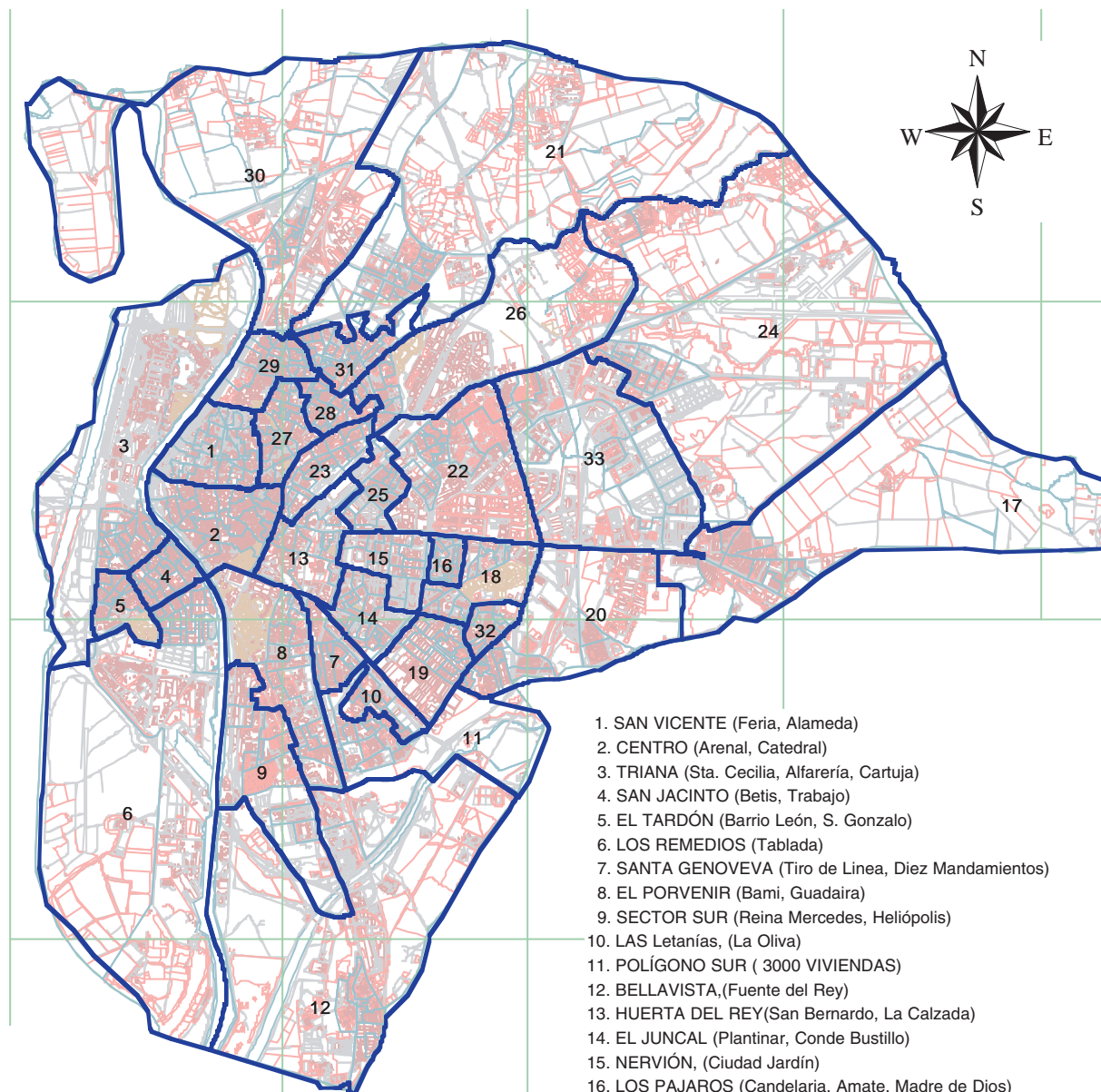

1. SAN VICENTE (Feria, Alameda)
2. CENTRO (Arenal, Catedral)
3. TRIANA (Sta. Cecilia, Alfarería, Cartuja)
4. SAN JACINTO (Betis, Trabajo)
5. EL TARDÓN (Barrio León, S. Gonzalo)
6. LOS REMEDIOS (Tablada)
7. SANTA GENOVEVA (Tiro de Linea, Diez Mandamientos)
8. EL PORVENIR (Bami, Guadaira)
9. SECTOR SUR (Reina Mercedes, Heliópolis)
10. LAS Letanías, (La Oliva)
11. POLÍGONO SUR (3000 VIVIENDAS)
12. BELLAVISTA, (Fuente del Rey)
13. HUERTA DEL REY (San Bernardo, La Calzada)
14. EL JUNCAL (Plantinar, Conde Bustillo)
15. NERVIÓN, (Ciudad Jardín)
16. LOS PAJAROS (Candelaria, Amate, Madre de Dios)
17. TORREBLANCA
18. SANTA TERESA (Rochelambert, Santa Aurelia)
19. CERRO DEL ÁGUILA
20. LA PLATA (Palmete, La Doctora)
21. PINO MONTANO
22. SAN PABLO (Barrios C,D y E, Santa Clara)
23. MARÍA AUXILIADORA (Arroyo, San Carlos)
24. ALCOSA (Valdezorras)
25. EL GRECO (San Pablo A y B)
26. LAS NACIONES (La Corza , Los Arcos)
27. PUERTA DE CÓRDOBA (León XIII, Hiniesta)
28. PIO XII (Begoña, Sta. María de Ordas)
29. LA PAZ (El Cerezo, Las Golondrinas)
30. SAN JERÓNIMO (La Bachillera)
31. POLÍGONO NORTE (San Diego, Villegas)
32. JUAN XXIII (La Rosaleda, El Trébol)
33. POLÍGONO AEROPUERTO, (Sevilla Este)

En este mapa se representan las 33 Zonas Básicas de Salud a las que se hace referencia en el siguiente análisis de mortalidad. Por ello esperamos que este mapa sirva para situar de forma adecuada cada una de las zonas de salud. En la actualidad la ciudad de Sevilla corresponde a una única Zona Básica de Salud, pero, a efectos comparativos con otros períodos, hemos decidido mantener la división que presentamos en este estudio.

DISTRIBUCIÓN POR ZONA BÁSICA DE SALUD DE LA MORTALIDAD POR TODAS LAS CAUSAS

Las mayores diferencias en mortalidad general en las mujeres de la ciudad de Sevilla para el período de 2003 a 2006 fueron 2,19 defunciones por 1.000 personas-año, entre las Zonas Básicas de Salud (ZBS) de Polígono Sur y Los Remedios, con valores de las tasas ajustadas por edad de 5,81 y 3,62 defunciones por 1.000 personas-año respectivamente. Medido en cifras relativas con respecto a la tasa estándar de la ciudad de Sevilla, la ZBS de Sector Sur presenta un 33% más de mortalidad (RME de 1,33), y Los Remedios un 18% menos (RME de 0,82). En mortalidad prematura la tasa ajustada por edad de APVPs fue de 4,41 veces mayor en Polígono Sur que en Polígono Aeropuerto que fueron las ZBS con los valores mayores y menores para este indicador.

R.M.E. de la Mortalidad General. Mujeres
Z.B.S. Sevilla 2003-2006

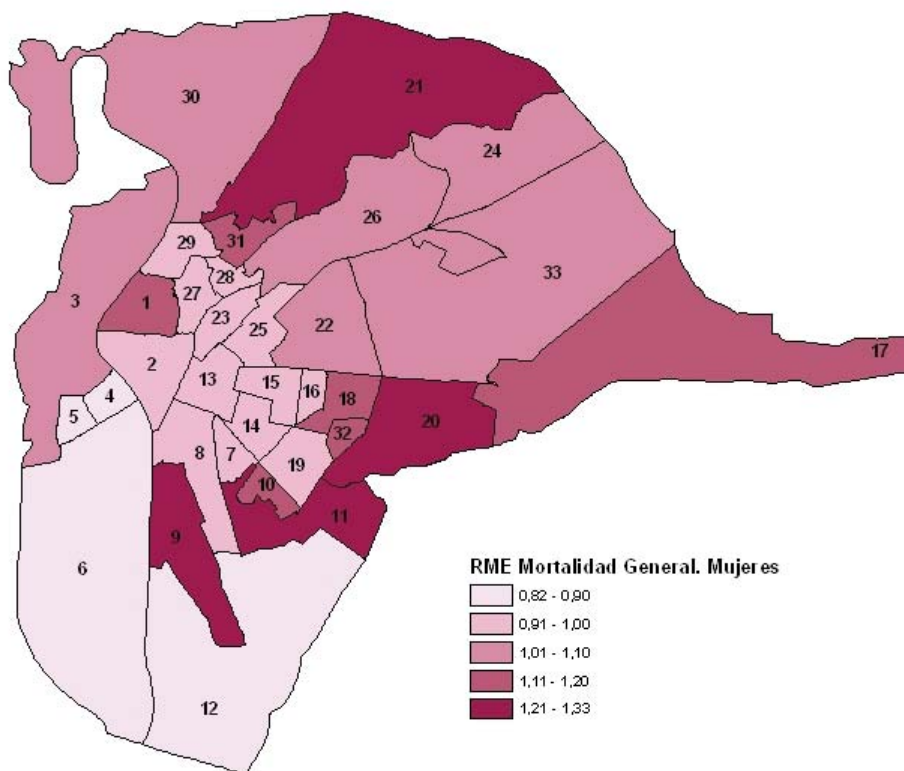

Esperanza de Vida al Nacer. Mujeres
Z.B.S. Sevilla 2003-2006

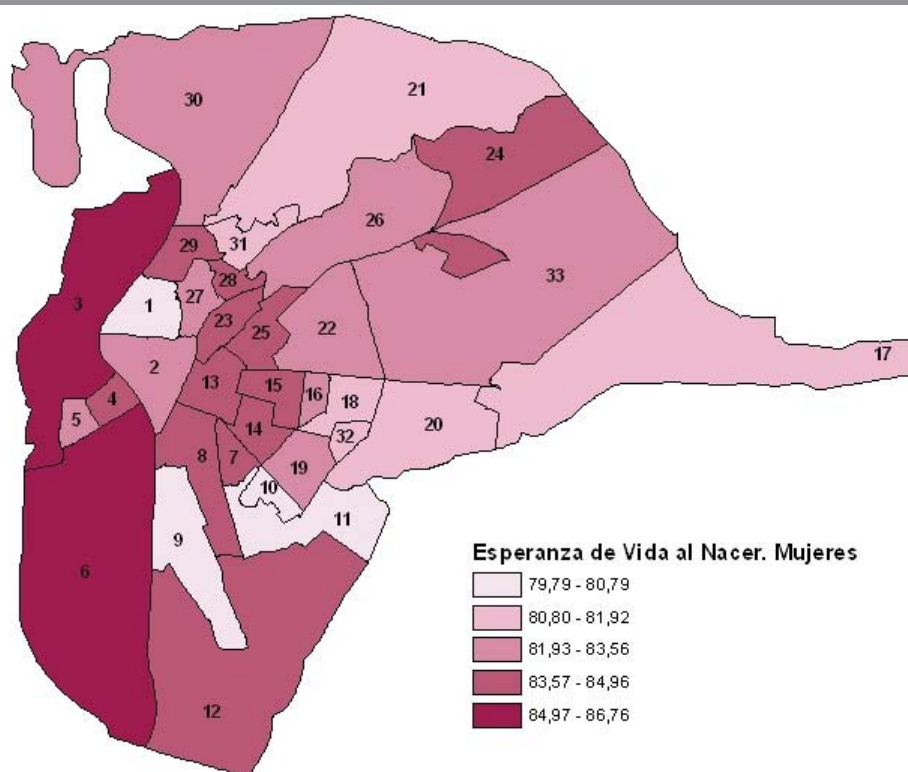

En los hombres las diferencias fueron mayores. En mortalidad general fueron de 4,41 defunciones por 1.000 personas-año, entre las ZBS de Polígono Sur y Los Remedios con valores de las tasas ajustadas por edad de 11,4 y 6,89 defunciones por 1000 personas-año respectivamente.

Las RME con valores extremos correspondieron a las ZBS de El Juncal, con RME de 0,86, y Polígono Sur, con RME de 1,53 que suponían un 53% de más mortalidad en los hombres del Polígono Sur y un 14% menos de mortalidad en El Juncal que en la ciudad de Sevilla. En mortalidad prematura, la razón de tasas de APVPs fue de 5,71 entre las ZBS de Polígono Aeropuerto y Polígono Sur.

DISTRIBUCIÓN POR ZBS DE LA ESPERANZA DE VIDA AL NACER.

En esperanza de vida al nacer para las mujeres, las mayores diferencias fueron de 7 años entre el Polígono Sur y Triana, con menor y mayor esperanza de vida respectivamente. Para los hombres, las mayores diferencias fueron de 8,42 años entre Polígono Sur y El Porvenir.

R.M.E. de la mortalidad general. Hombres
Z.B.S. Sevilla 2003-2006

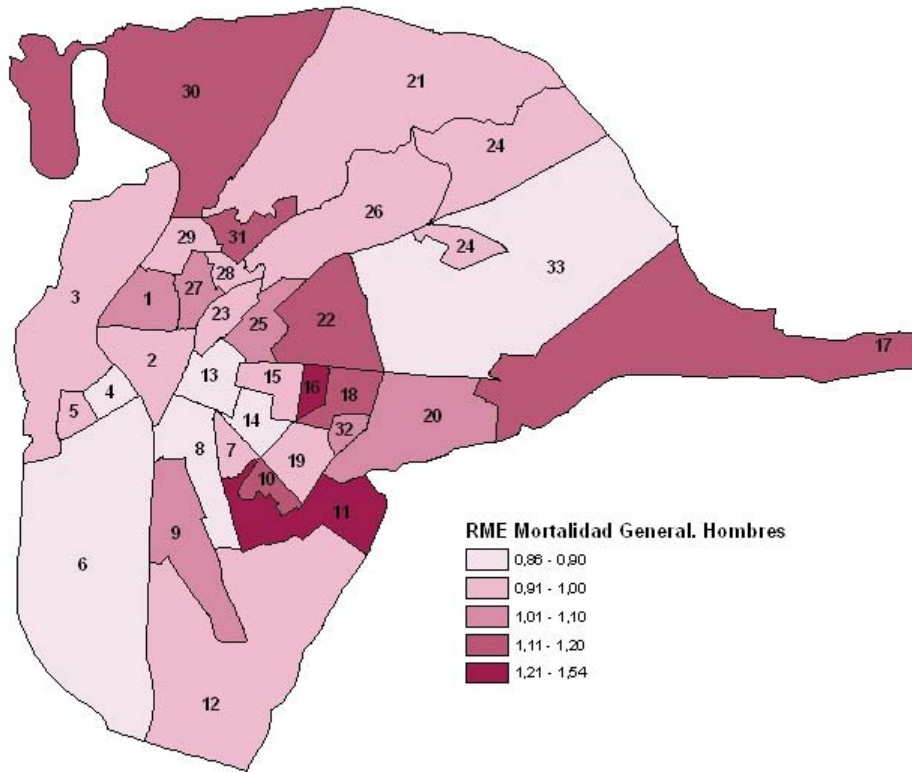

Esperanza de Vida al Nacer. Hombres
Z.B.S. Sevilla 2003-2006

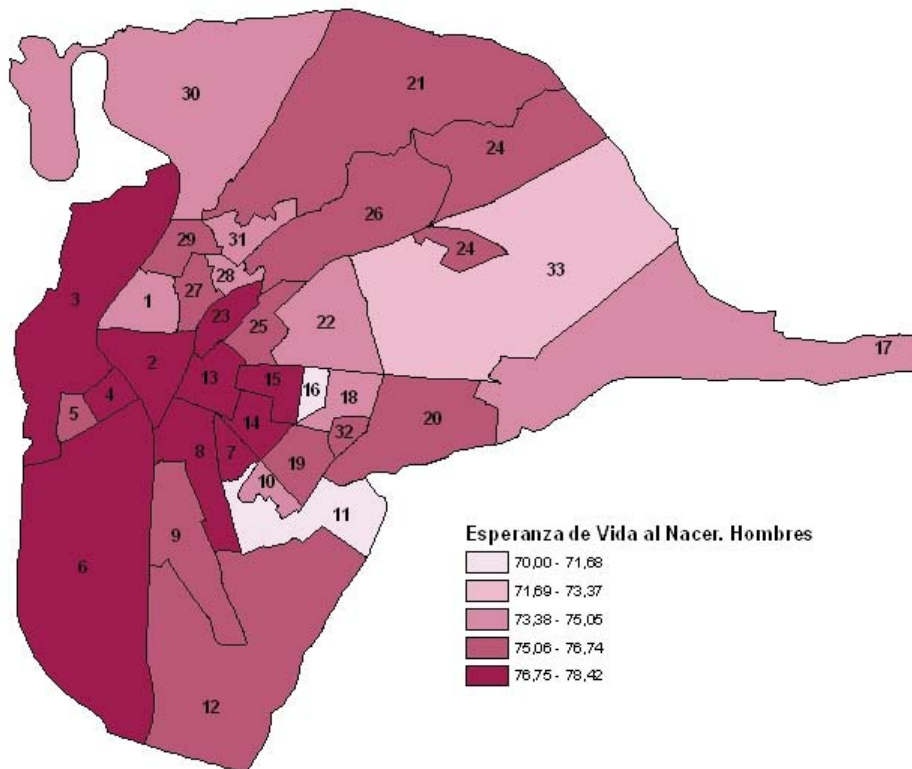

ENFERMEDADES INFECCIOSAS Y PARASITARIAS.

La ZBS con mayor mortalidad por enfermedades infecciosas y parasitarias en el sexo femenino fue Los Pájaros con una tasa ajustada por edad de 25 por 100.000 personas-año; en mortalidad prematura fue la ZBS de Polígono Sur la que presentó los valores más altos con una tasa ajustada por edad de APVP de 726 años por 100.000 personas-año. En valores relativos fue también Polígono Sur la que presentó más de dos veces el valor estándar de la mortalidad de la ciudad de Sevilla. En el otro extremo se situaron las ZBS de El

R.M.E. Enfermedades Infecciosas y Parasitarias. Mujeres
Z.B.S. Sevilla 2003-2006

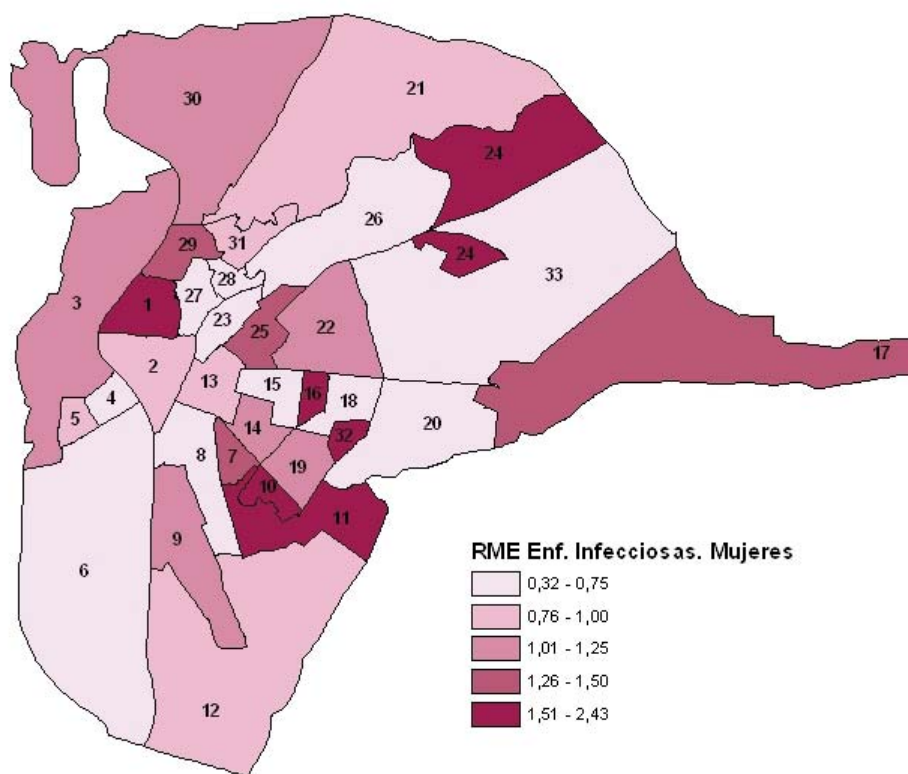

Porvenir y María Auxiliadora con valores de RME del 32% y el 37% respectivamente.

En los hombres fueron las ZBS de Polígono Sur y Los Pájaros las que tuvieron las tasas ajustadas por edad más altas con 72 y 59 defunciones por 100.000 personas-año; en el otro extremo se situaron Pino Montano y Los Remedios con 1 y 4 defunciones por 100.000 personas-año respectivamente. En valores relativos, Polígono Sur triplica triplica e valos estándar de la ciudad de Sevilla, por contra, El Porvenir tenía un 93% menos de mortalidad relativa respecto a la estándar de la ciudad.

R.M.E. Enfermedades Infecciosas y Parasitarias. Hombres
Z.B.S. Sevilla 2003-2006

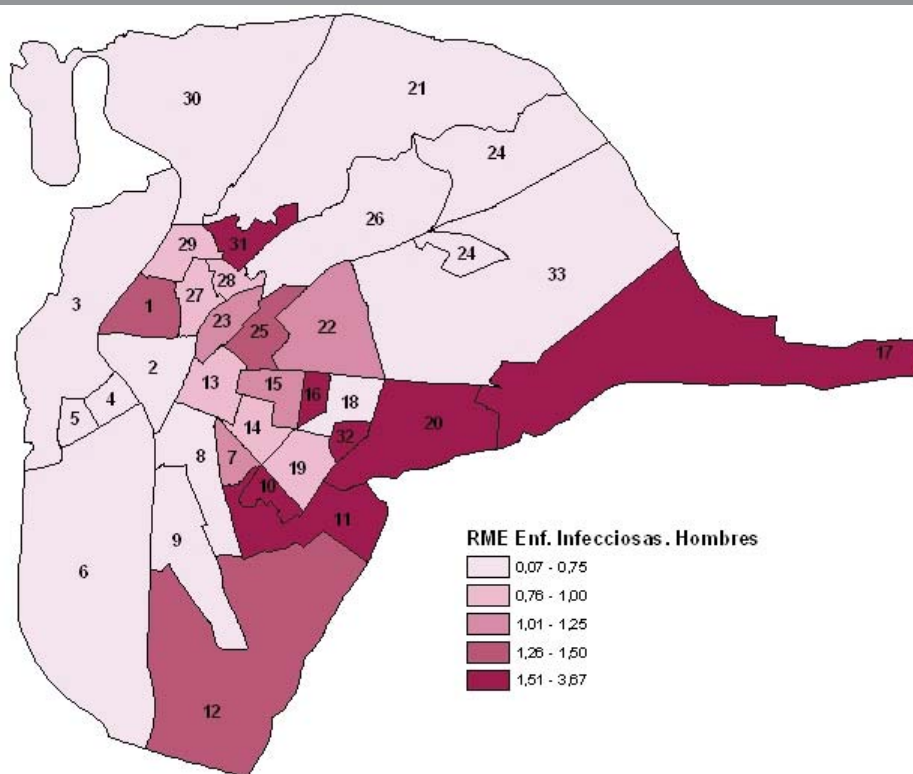

En cuanto a mortalidad prematura la ZBS de Polígono Sur perdió 2.583 años por esta causa y en el extremo contrario se situaron Las Naciones y Los Remedios sin ninguna muerte prematura por esta causa.

El SIDA en las mujeres representó un 0,23% de la mortalidad por todas las causas. La ZBS de Polígono Sur con una tasa de 13 defunciones por 100.000 personas-año fue la que mayor mortalidad presentó para el período de estudio y dieciocho ZBS no tuvieron ninguna muerte por esta causa. Polígono Sur tuvo más de ocho veces la mortalidad de la estándar de la ciudad de Sevilla. También en mortalidad prematura, medida en APVPs, fue la ZBS de Polígono Sur la que mayor mortalidad presentó.

R.M.E. por SIDA. Mujeres
Z.B.S. Sevilla 2003-2006

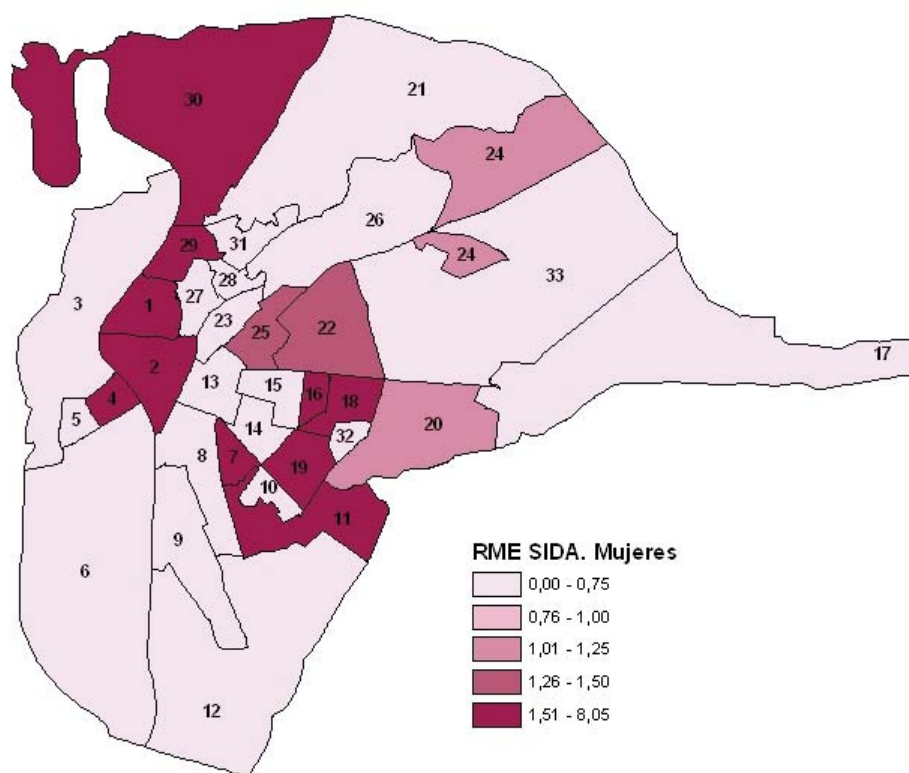

El SIDA en los hombres de la ciudad de Sevilla en el período de 2003 a 2006 supuso el 1,3% de todas las muertes. Las ZBS de Polígono Sur y Los Pájaros, con unas tasas ajustadas por edad de 57 y 38 defunciones por 100.000 personas-año respectivamente, fueron las que mayor mortalidad tuvieron y las de El Tardón, Los Remedios, Triana, Las Naciones y El Porvenir, con ninguna defunciones, las que menos. En valores relativos con respecto a la estándar de la ciudad de Sevilla, Polígono Sur tuvo cinco veces más mortalidad por SIDA y Los Pájaros más de tres veces; en el otro extremo se situaban las cinco ZBS sin defunciones por esta causa. En cuanto a mortalidad prematura, medida por la tasa ajustada por edad de APVP, fueron las ZBS de Polígono Sur y Los Pájaros las que presentaron los valores extremos con unas tasas de 1.606 y de 1.143 años por 100.000 personas-año respectivamente.

R.M.E. por SIDA.Hombres
Z.B.S. Sevilla 2003-2006

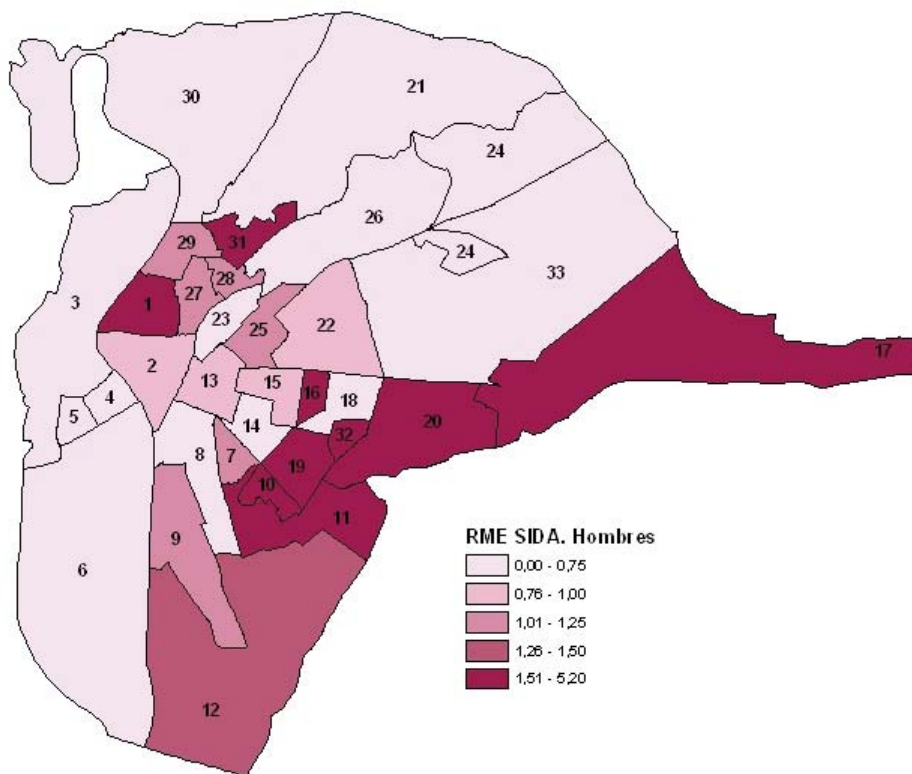

TUMORES MALIGNOS.

Las ZBS de la ciudad de Sevilla con mayor mortalidad por todos los tipos de cánceres en las mujeres fueron Santa Teresa y Polígono Sur, con unas tasas ajustadas por edad de 153,98 y 152,28 defunciones por 100.000 personas-año respectivamente, y las ZBS con menor mortalidad fueron El Tardón y Torreblanca con 79,98 y 83,95 defunciones por 100.000 personas-año. Las ZBS de mayor mortalidad, Santa Teresa y Polígono Sur, presentaron un 34% y un 26% de más mortalidad que la estándar de la ciudad de Sevilla. La mortalidad prematura por estas causas varió de una tasa ajustada por edad de APVP de 1.515 años por 100.000 personas-año en la ZBS de Cerro del Águila a 550 años por 100.000-año en la ZBS de El Tardón.

El cáncer de estómago representó el 4,90% de la mortalidad por cáncer para el conjunto de mujeres de la ciudad de Sevilla; las ZBS de Polígono Sur y Juan XXIII, con tasas ajustadas por edad de 21,21 y 15,02 defunciones por 100.000 personas-año fueron las que mayor mortalidad tuvieron y las de Centro, Torreblanca y San Pablo con 0 defunciones por 100.000 personas-año respectivamente, las que menos. En valores relativos respecto a la estándar de la ciudad la ZBS de Polígono Sur tuvo más del triple de defunciones por esta causa.

Los años de vida potencialmente perdidos por esta causa variaron de 249 en la ZBS de Polígono Sur hasta las ZBS sin ninguna mortalidad prematura, que fueron 12.

R.M.E. por Tumores Malignos. Mujeres
Z.B.S. Sevilla 2003-2006

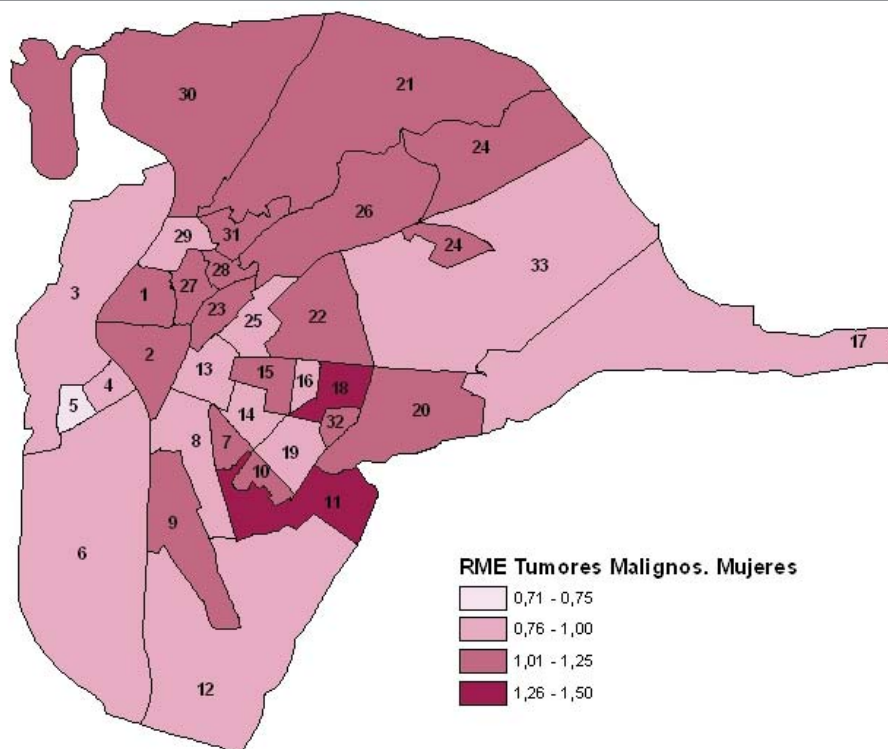

R.M.E. por Cáncer de Estómago. Mujeres
Z.B.S. Sevilla 1999-2002

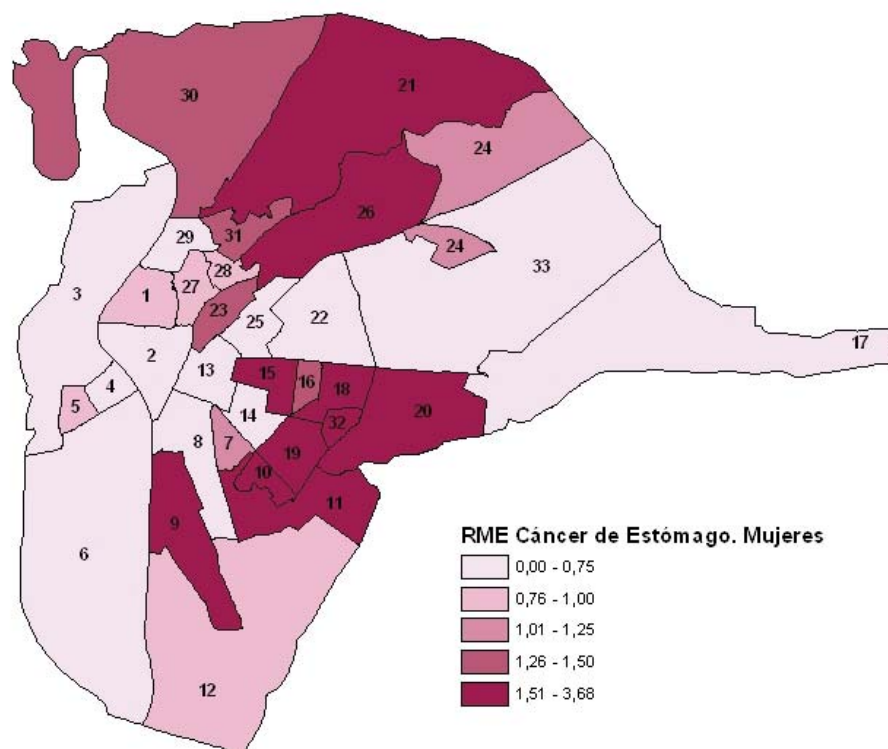

La mortalidad por todos los tipos de cánceres en hombres en la ciudad de Sevilla en el período de 2003 a 2006 representó el 31,9% de la mortalidad general. Las ZBS del Polígono Sur y Huerta del Rey fueron las que mayor mortalidad presentaron por estas causas con unas tasas ajustadas por edad de 609 y 450 defunciones por 100.000 personas-año respectivamente, y Las Letanías y María Auxiliadora, con unas tasas de 193 y 211 defunciones por 100.000 personas-año, fueron las ZBS con menor mortalidad. La mortalidad del Polígono Sur supuso más del doble de más mortalidad que la estándar de Sevilla, la menor fue la de Las Letanías con un 30% menos. En cuanto a mortalidad prematura, la ZBS de Polígono Sur, con una tasa ajustada por edad de APVP de 4.402 años por 100.000 personas-año, la que más mortalidad prematura tuvo y El Porvenir con 962 años por 100.000 personas-año la que menos. El **cáncer de estómago** supuso un 5,4% de todas las muertes por cáncer en los hombres. El Polígono Sur con una tasa de 47,1 defunciones por 100.000 personas-año fue el que mayor mortalidad presentó y El Juncal con 3,08 defunciones por 100.000 personas-año la que menos. La mortalidad por cáncer de estómago en el Polígono Sur fue más del triple de la estándar de la ciudad (RME = 3,38) y El Juncal un 77% menos. En cuanto a mortalidad prematura la ZBS de Polígono Sur con una tasa ajustada de APVP de 442 años por 100.000 personas-año fue la que ocupó el primer lugar y El Juncal y Torreblanca sin ninguna muerte prematura fueron la que menos defunciones tuvieron.

R.M.E. por Tumores Malignos. Hombres
Z.B.S. Sevilla 2003-2006

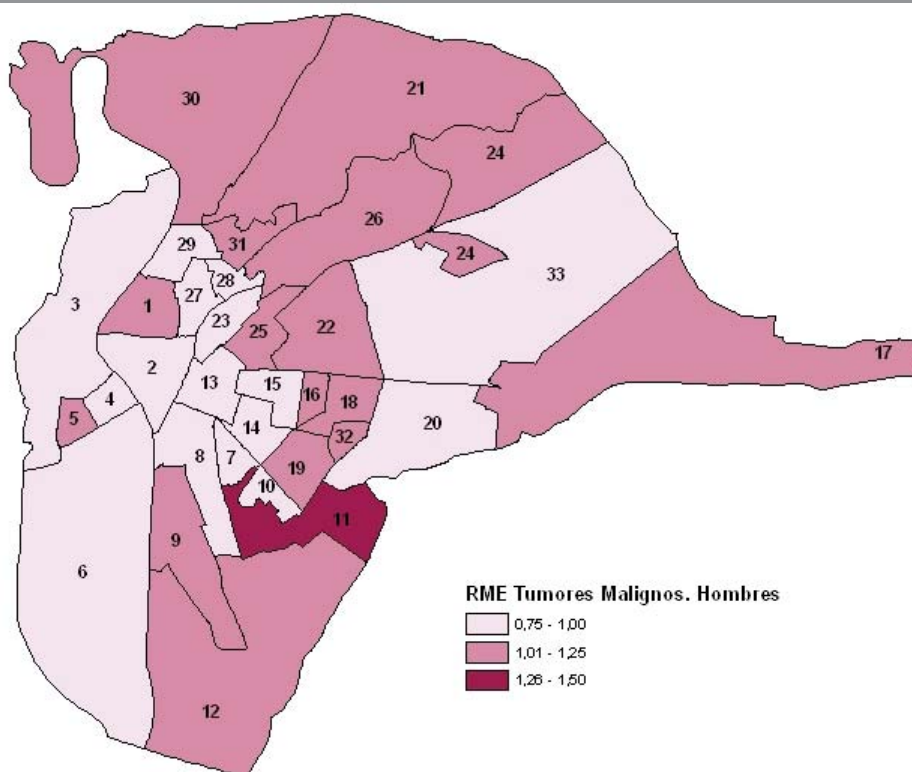

R.M.E. por Cáncer de estómago. Hombres
Z.B.S. Sevilla 2003-2006

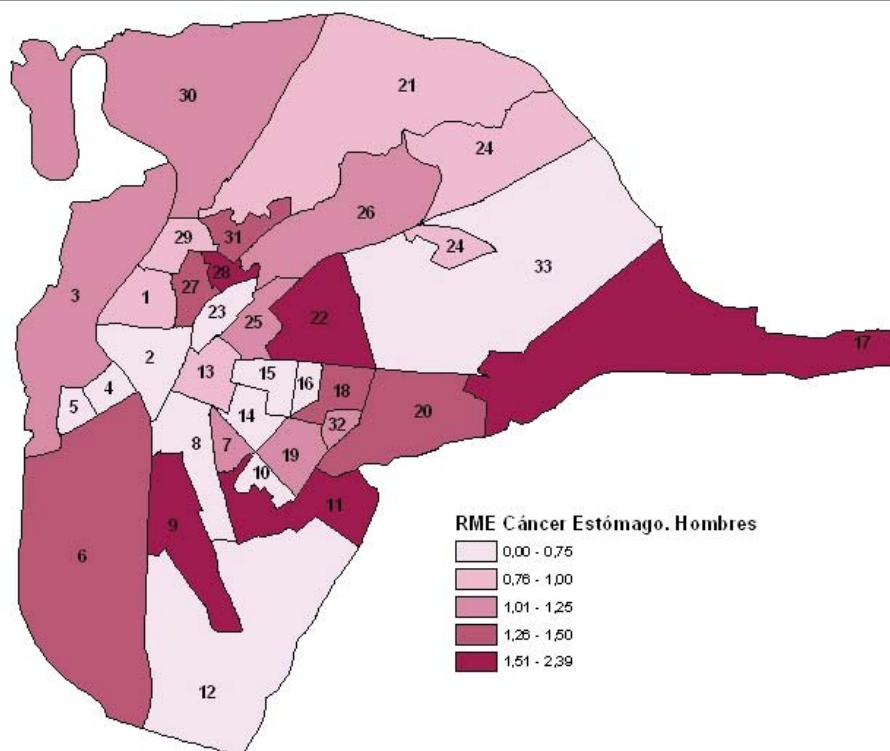

El 15,6% de todas las muertes por cáncer en mujeres fueron debidas al cáncer colorrectal. Las ZBS de Nervión y Pino Montano, con unas tasas ajustadas por edad de 33,5 y 28 defunciones por 100.000 personas-año, presentaron los valores más altos y Bellavista y Polígono Aeropuerto, con tasas de 3,5 y 3,7 defunciones por 100.000 personas-año, las de mortalidad más baja. Las ZBS de Nervión duplicó la media de la ciudad y Bellavista registro un 70% menos de mortalidad por esta causa que la estándar de la ciudad de Sevilla. La ZBS de Pino Montano fue la de mayor mortalidad prematura y las ZBS de El Tardón y Bellavista, con cero años, las que menos, como indican las tasas ajustadas de APVP.

El cáncer de pulmón en mujeres representó el 6% de todas las defunciones por cáncer en las mujeres en la ciudad de Sevilla. Las ZBS de Santa Genoveva y Polígono Sur, con unas tasas ajustadas por edad de 28,2 y 18,9 defunciones por 100.000 personas-año, fueron las que mayores niveles de mortalidad presentaron mientras que El Tardón y Las Letanias, con tasas ajustadas de 1,6 y 1,86, las de menor. En relación con la mortalidad estándar de Sevilla, Polígono Sur tuvo 2,15 veces más mortalidad. En cuanto a mortalidad prematura, la ZBS de Santa Genoveva, con una tasa ajustada por edad de APVP de 450 años, fue la que mayor mortalidad prematura presentó y en el extremo opuesto se sitúan tres ZBS sin ninguna defunción prematura.

El cáncer de mama supuso el 11,9% de todos los cánceres de mujeres en la ciudad de Sevilla para el período 2003 a 2006; las ZBS de San Pablo y María Auxiliadora, con unas tasas ajustadas por edad de 37 y 35,5 defunciones por 100.000 personas-año, fueron las que mayor mortalidad presentaron y las ZBS de Cerro del Águila y El Greco, con 15,2

y 15,9 defunciones por 100.000 personas-año, las que menos mortalidad tuvieron. La RME señala que las ZBS de San Jerónimo y San Pablo tuvieron hasta un 70% y un 58% de más mortalidad que la estándar de la ciudad de Sevilla; Triana y El Greco un 42% y un 34% menos que la estándar sevillana. En mortalidad prematura fueron las ZBS de Santa Genoveva y Pio XII, con unas tasas de APVP de 566 y 76 años respectivamente, las que presentaron los valores extremos.

El cáncer colorrectal supuso el 12,5% de todas las defunciones por cáncer en los hombres. La ZBS de Alcosa, con una tasa de 54 defunciones por 100.000 personas-año, seguida del Polígono Sur con 60 defunciones, ocupaban las primeras posiciones: las de El Juncal y Santa Genoveva, con 15 y 16 defunciones por 100.000 personas-año, las últimas.

El cáncer de pulmón es la primera causa de mortalidad por cáncer en los hombres con un 28,4% del total de las muertes por este grupo de causa. El Polígono Sur, con una tasa ajustada por edad de 106 defunciones por 100.000 personas-año, ocupaba el primer lugar y la ZBS de El Porvenir, con 47 defunciones por 100.000 personas-año, se situaba en el último lugar con los niveles más bajos de mortalidad por esta causa. El Polígono Sur tenía más del 50% de mortalidad que la media de la ciudad de Sevilla y El Porvenir un 32% menos. Igualmente el Polígono Sur presentó la mayor mortalidad prematura y San Jacinto la menor con unas tasas ajustadas por edad de APVPs de 989 y 184 años por 100.000 personas-año respectivamente.

R.M.E. por Cáncer Colorrectal. Mujeres
Z.B.S. Sevilla 2003-2006

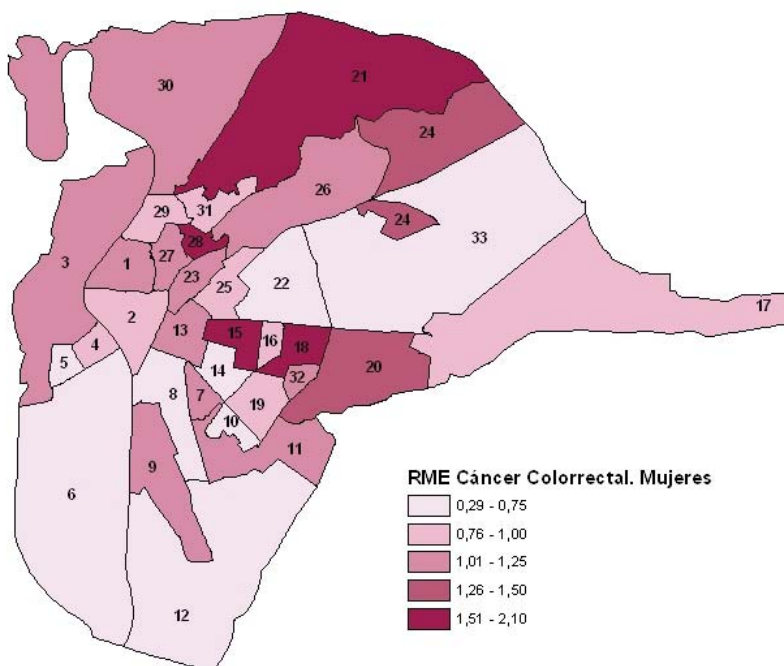

R.M.E. por Cáncer de pulmón. Mujeres
Z.B.S. Sevilla 2003-2006

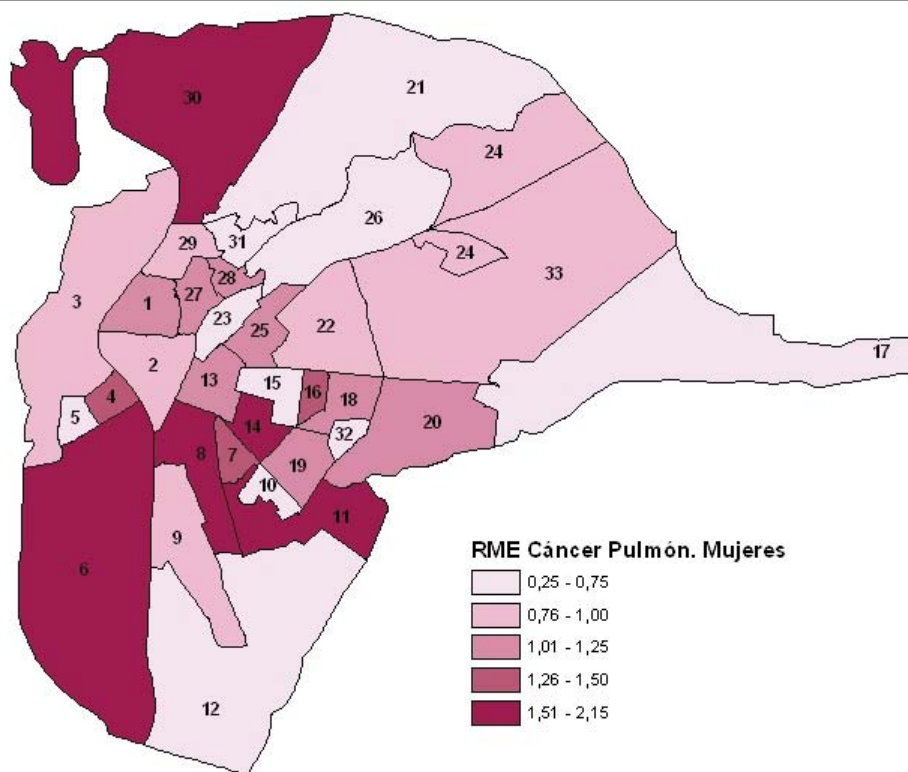

R.M.E. por Cáncer de mama. Mujeres
Z.B.S. Sevilla 2003-2006

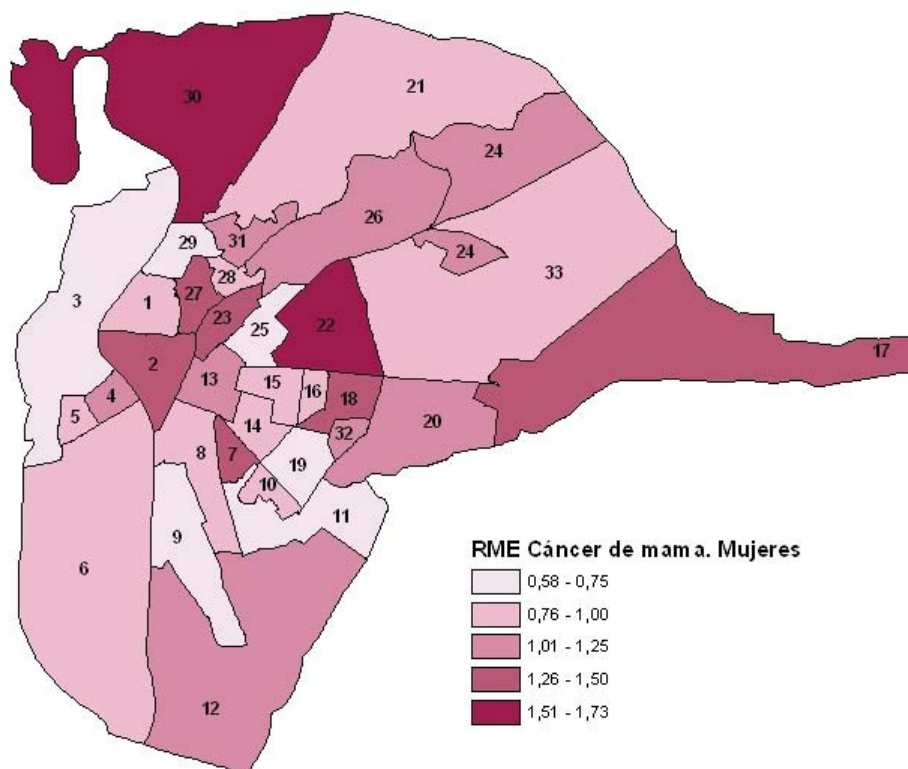

R.M.E. por Cáncer colorrectal. Hombres
Z.B.S. Sevilla 2003-2006

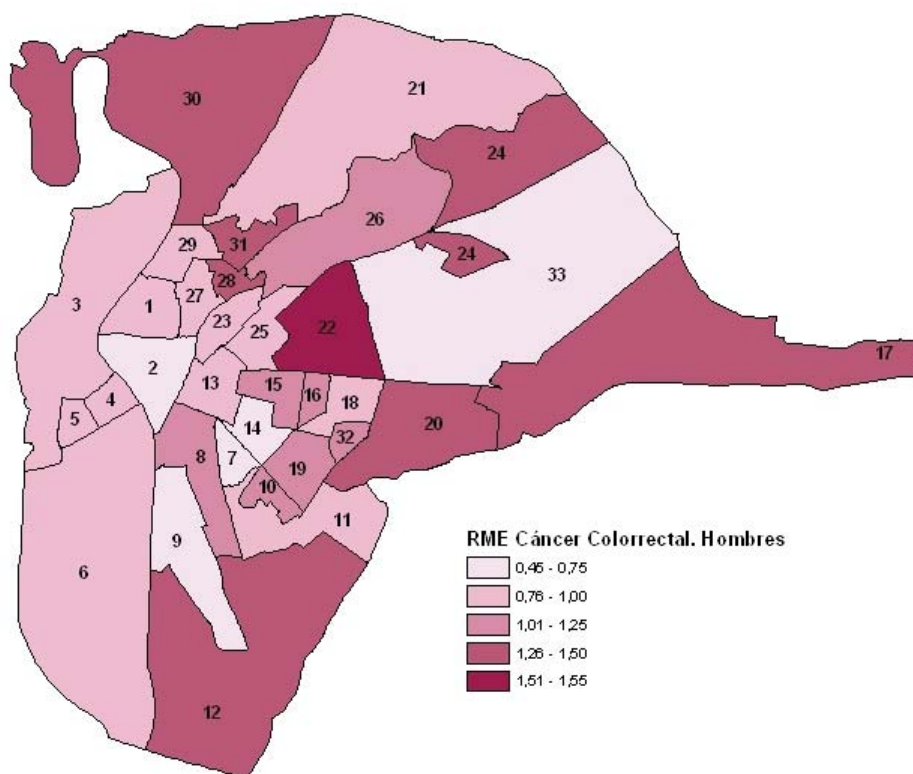

R.M.E. por Cáncer de pulmón. Hombres
Z.B.S. Sevilla 2003-2006

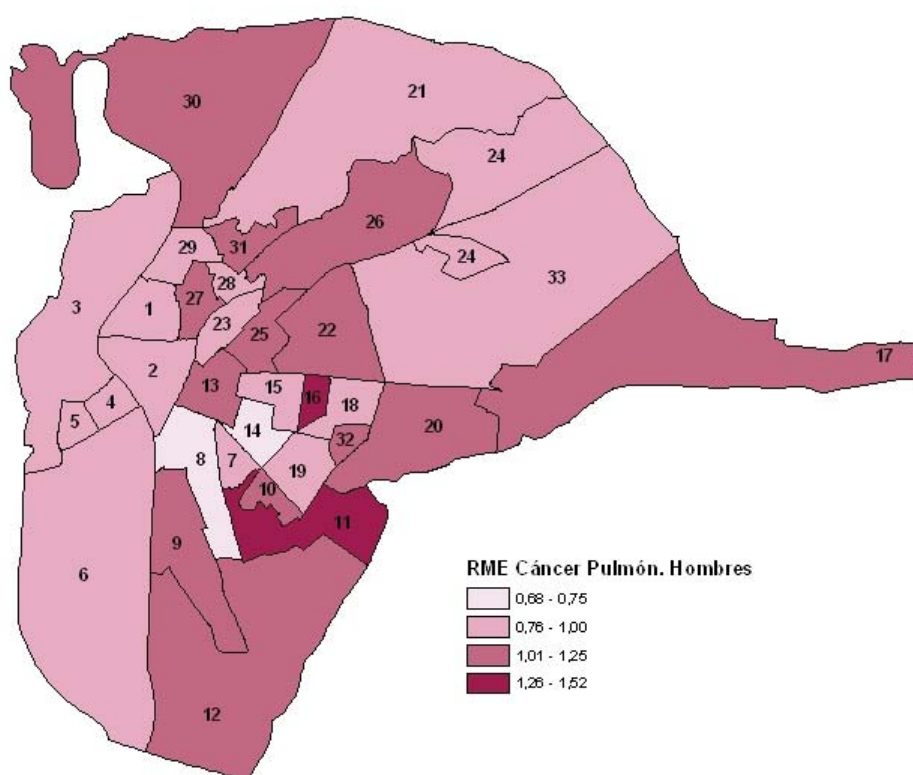

MORTALIDAD POR ENFERMEDADES ENDOCRINAS.

La mortalidad por enfermedades de las glándulas endocrinas, nutrición y el metabolismo supuso el 2,7% del total de las defunciones en las mujeres de la ciudad de Sevilla en el período de 2003 a 2006. Las ZBS de San Jerónimo y Las Letanías, con 31 y 30 defunciones por 100.000 personas-año, fueron las que mayor mortalidad por este grupo de causas tuvieron; Santa Genoveva y Palmete-LaPlata, con 4 defunciones por 100.000 personas-año, las que menos. Torreblanca tuvo más del doble de la de mortalidad que la estándar de la ciudad de Sevilla y Palmete-LaPlata un 68% menos. La ZBS de Las Letanías con una tasa ajustada por edad de APVP de 312 años por 100.000 personas-año presentó la mayor mortalidad prematura por esta causa y en 10 ZBS no se produjo ninguna muerte prematura.

R.M.E. por Enfermedades Endocrinas. Mujeres
Z.B.S. Sevilla 2003-2006

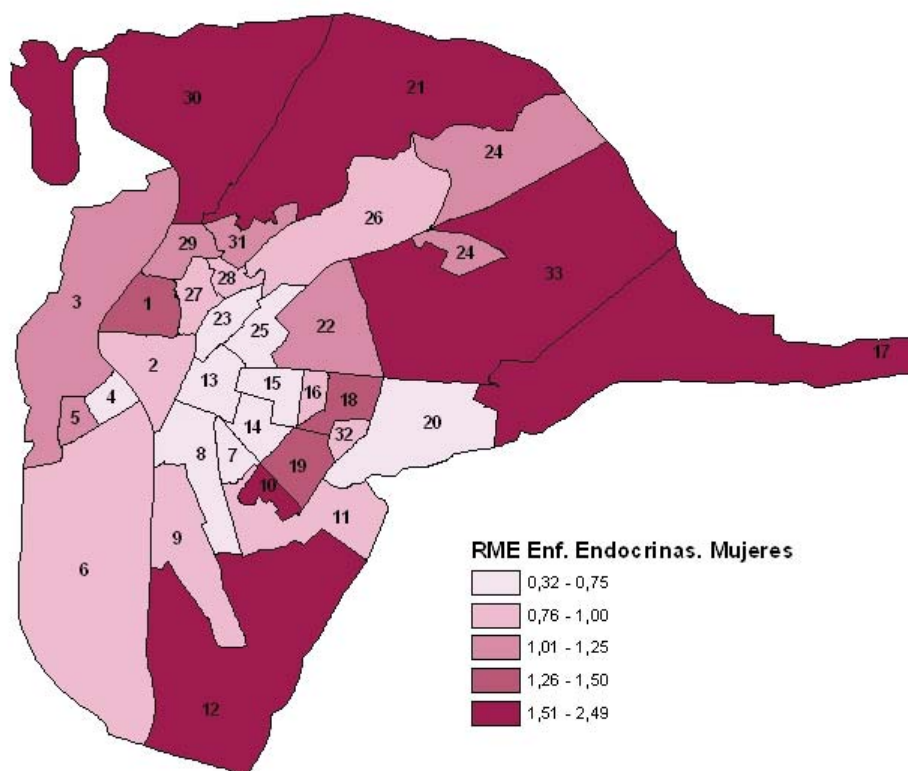

La diabetes supuso un 2,2% de la mortalidad general en las mujeres. La ZBS de Torreblanca, con una tasa ajustada por edad de 24,9 defunciones por 100.000 personas-año, fue la que mayor mortalidad por esta causa tuvo y la ZBS de Palmete-La Plata, con ninguna defunción, la que menos. Torreblanca presentó más del doble de mortalidad que la media de la ciudad de Sevilla frente a Palmete-La Plata con cero defunciones. Las Letanías con una tasa ajustada por edad de APVP de 182 años por 100.000 personas-año fue el de mayor mortalidad prematura y 17 ZBS no tuvieron ninguna muerte prematura.

R.M.E. por diabetes. Mujeres
Z.B.S. Sevilla 2003-2006

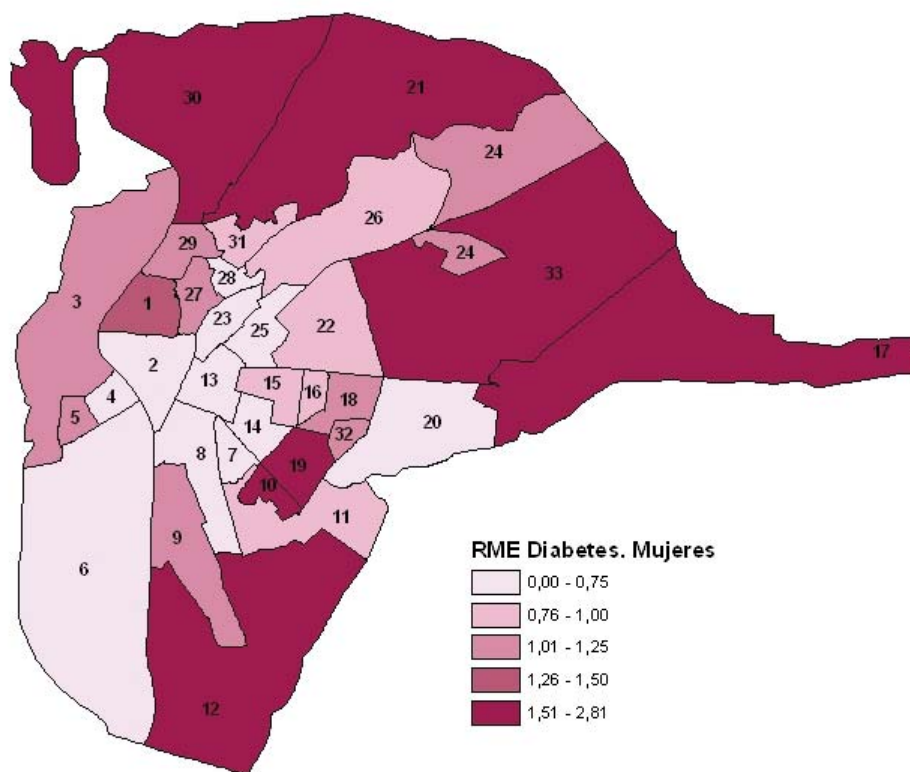

En los hombres la mortalidad por enfermedades de las glándulas endocrinas, nutrición e inmunidad supuso un 1,51%. Las ZBS de Las Naciones y María Auxiliadora, con unas tasas ajustadas por edad de 30 y 23 defunciones por 100.000 personas-año, fueron las de mayor mortalidad y Santa Teresa, con ninguna defunción por estas causas, la que menos. Las Naciones tuvo más del doble de mortalidad que la estándar de la ciudad de Sevilla, frente a Huerta del Rey que no tuvo defunciones por estas causas. San Jacinto, con una tasa ajustada por edad de APVP de 151 años, fue la de mayor mortalidad prematura frente a nueve ZBS que no tuvieron muertes prematuras.

La diabetes en los hombres supuso un 1,30% de todas las defunciones. Las ZBS de Las Naciones y Las Letanías, con unas tasas ajustadas por edad de 25 y 19 defunciones por 100.000 personas-año, fueron las de mayor mortalidad; las de El Porvenir y Huerta del Rey con 0 defunciones, las que menos. Las Naciones tuvo más del doble de mortalidad que la estándar de la ciudad de Sevilla. San Jacinto con una tasa ajustada por edad de APVP de 152 años fue la de mayor mortalidad prematura y 10 ZBS no tuvieron defunciones prematuras por esta causa.

R.M.E. por Enfermedades endocrinas.Hombres
Z.B.S. Sevilla 2003-2006

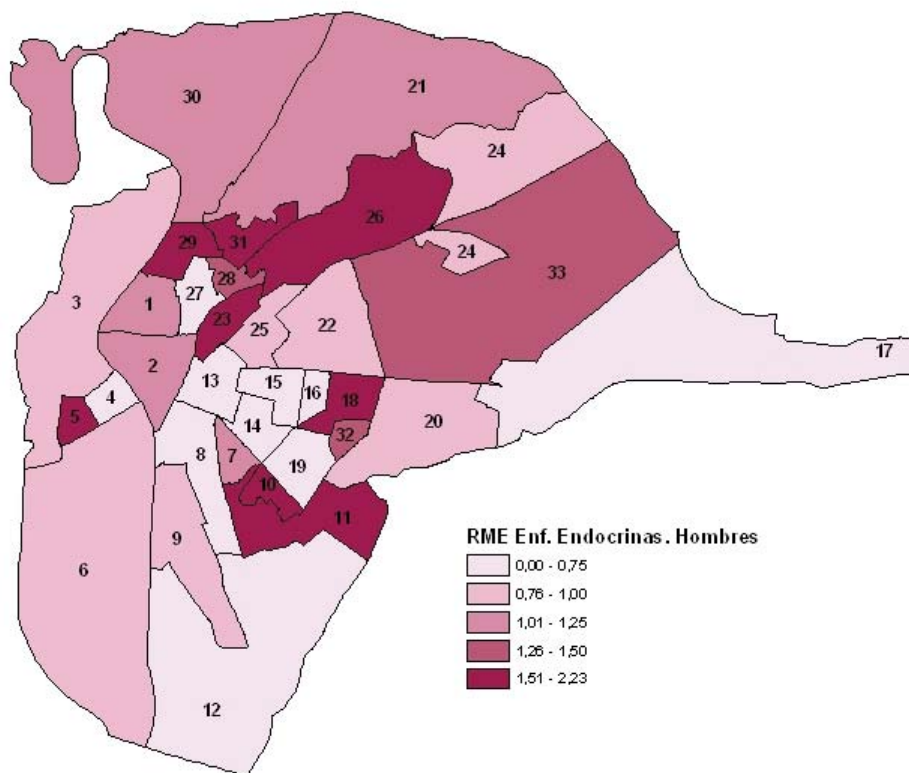

R.M.E. por diabetes. Hombres
Z.B.S. Sevilla 2003-2006

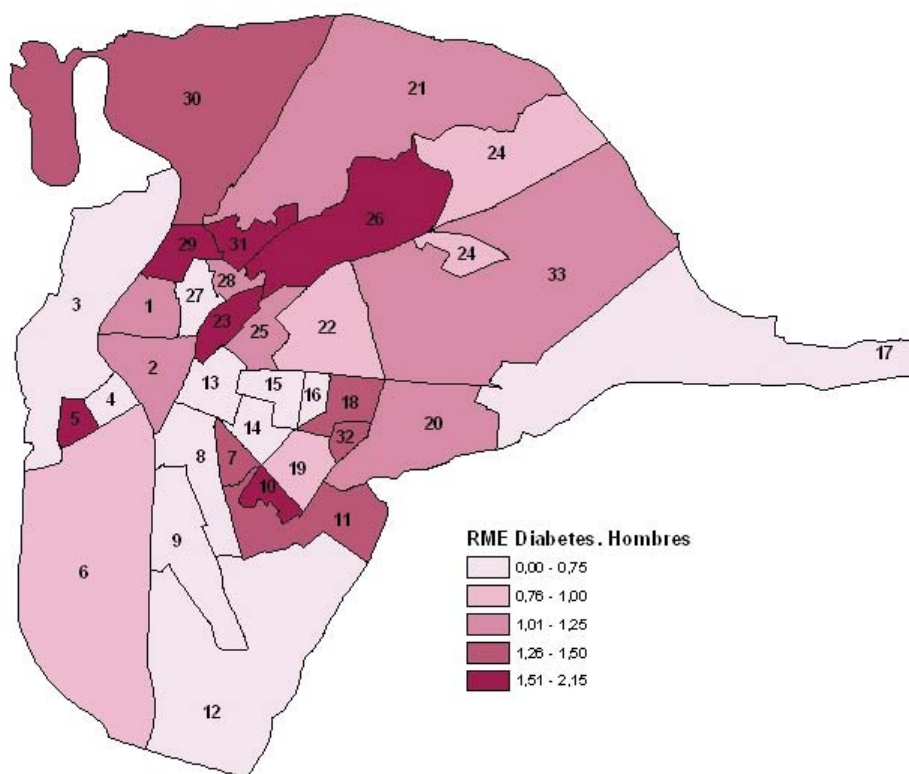

MORTALIDAD POR ENFERMEDADES DEL APARATO CIRCULATORIO.

Las enfermedades del aparato circulatorio en las mujeres de Sevilla para el período de 2003 a 2006 representaron un 49,7% del total de las defunciones. Las ZBS de Sector Sur y Palmete - La Plata con unas tasas ajustadas por edad de 306 y 277 defunciones por 100.000 personas-año respectivamente fueron las que mayor mortalidad tuvieron por este grupo de causas, mientras que Los Remedios y San Jacinto, con 150 y 160 defunciones por 100.000 personas-año, fueron las de menor mortalidad. Sector Sur presentó un 61% de más mortalidad que la estándar de la ciudad de Sevilla, y Los Remedios un 21% menos. Polígono Sur, con una tasa de APVP de 1.120 años por 100.000 personas-año, fue la de mayor mortalidad prematura y Bellavista con 67 años por 100.000 personas-año, la que menos.

R.M.E. por Enfermedades circulatorias. Mujeres
Z.B.S. Sevilla 2003-2006

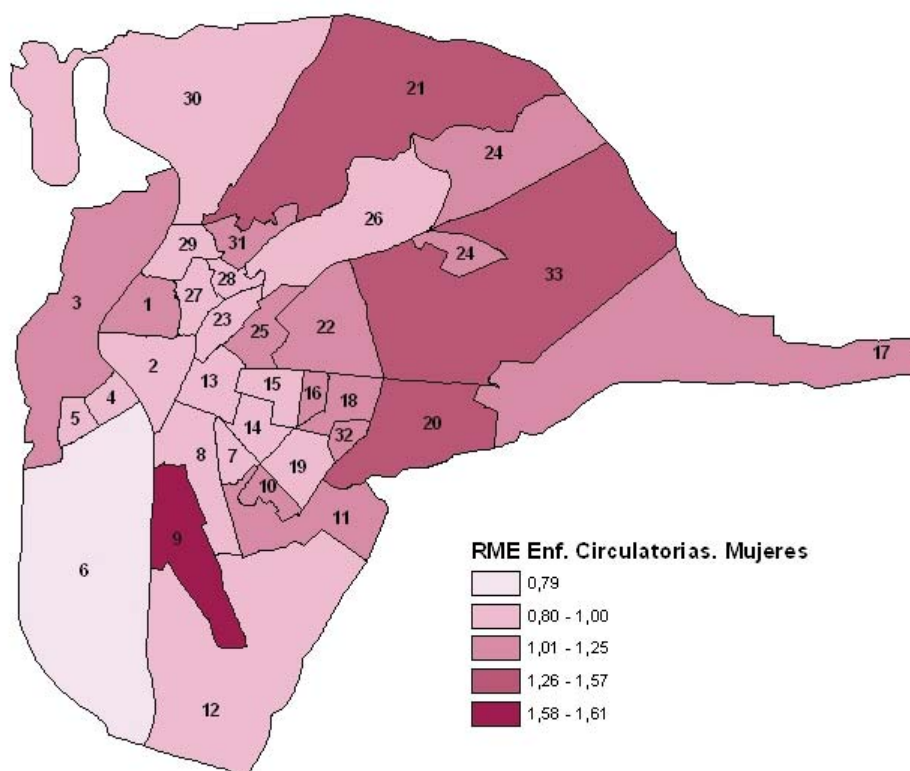

Las cardiopatías isquémicas representaron el 19,9% de todas las defunciones de las mujeres. La ZBS de Palmete - La Plata, con una tasa ajustada por edad de 79 defunciones por 100.000 personas-año, ocupó el primer lugar, y Los Remedios, con 26 defunciones por 100.000-año, la que menos. Palmete - La Plata tuvo un 67% de más mortalidad que la estándar de la ciudad de Sevilla y Los Remedios un 37% menos. La tasa ajustada por edad de APVP fue de 236 años por 100.000 personas-año en Las Naciones y de 5 años por 100.000 personas-año en la ZBS de Santa Genoveva, que fueron las dos zonas con valores extremos.

R.M.E. por Enfermedades isquémicas. Mujeres
Z.B.S. Sevilla 2003-2006

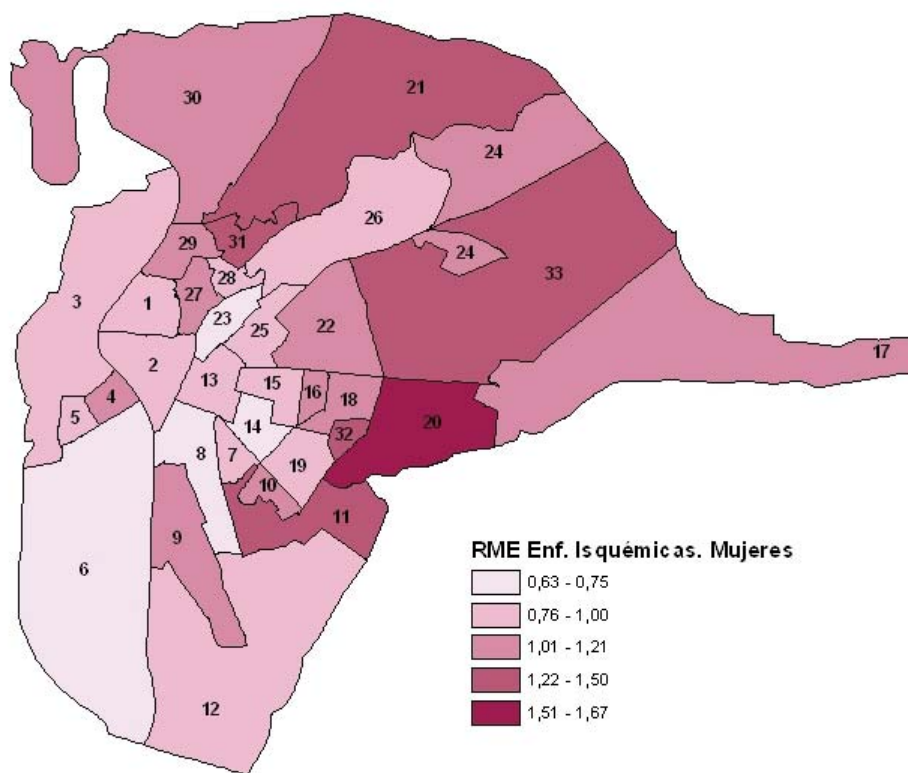

Los Accidentes Cerebro-Vasculares en las mujeres de la ciudad de Sevilla para el período 2003 a 2006 supusieron un 22,7% del total de todas las muertes. Las ZBS de Sector Sur con una tasa ajustada por edad de 172,13 defunciones por 100.000 personas-año se situó en la primera posición y Los Remedios con 64,16 defunciones por 100.000 personas-año fue la ZBS con menor mortalidad por esta causa. Estas dos ZBS con unas RME de 1,95 y 0,74 respecto a la ciudad de Sevilla fueron las que más y menos mortalidad relativa presentaron. La tasa ajustada por edad de APVP de la ZBS de Sector Sur fue de 413 años por 100.000 personas-año, presentando la mayor mortalidad prematura y El Juncal con 8 años por 100.000 personas-año fue la que menores niveles de mortalidad prematura tuvo.

Las enfermedades del aparato circulatorio en los hombres de la ciudad de Sevilla representaron el 37,5% de todas las defunciones en el período de 2003 a 2006. Las ZBS de Polígono Aeropuerto y Los Pájaros, con unas tasas ajustadas por edad de 383 y 373 defunciones por 100.000 personas-año, fueron las que mayor mortalidad tuvieron; El Juncal y Huerta del Rey, con 238 y 252 defunciones por 100.000 personas-año, las ZBS con menos mortalidad por esta causa. En cifras relativas con respecto a estándar de la ciudad de Sevilla fueron las ZBS de Sector Sur con un 19% más de mortalidad y El Juncal con un 14% menos las que presentaron los valores extremos. En tasas ajustadas de APVP fueron las ZBS de Los Pájaros, con 1.971 años por 100.000 personas-año, y El Juncal, con 529 años por 100.000 personas-año, las que mayor y menor mortalidad prematura tuvieron.

R.M.E. por Enfermedades cerebrovasculares. Mujeres
Z.B.S. Sevilla 2003-2006

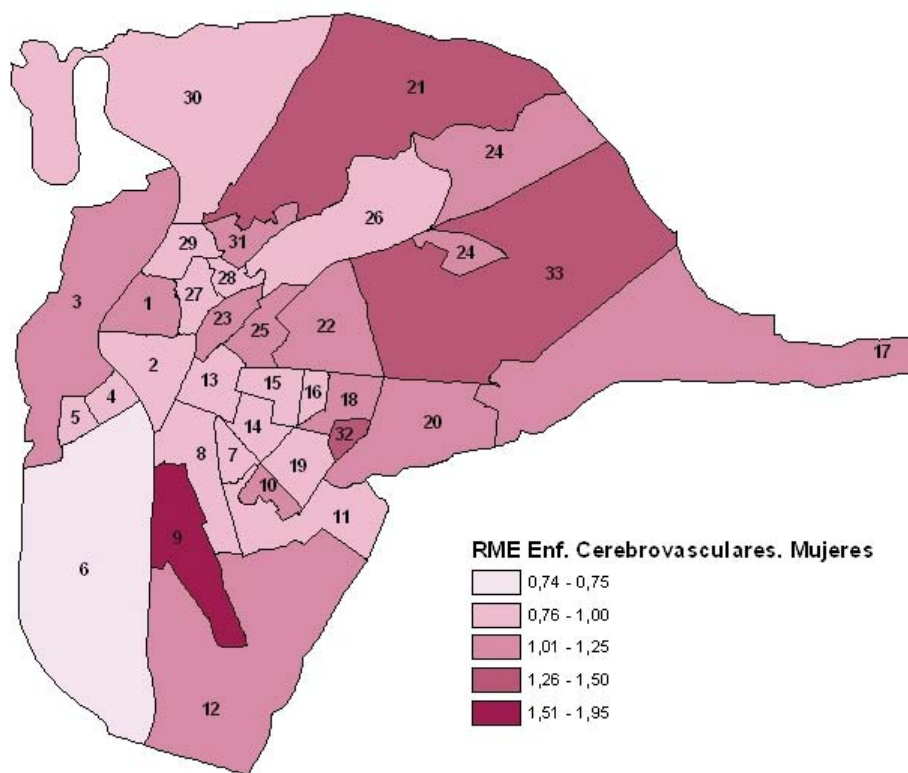

R.M.E. por Enfermedades circulatorias. Hombres
Z.B.S. Sevilla 2003-2006

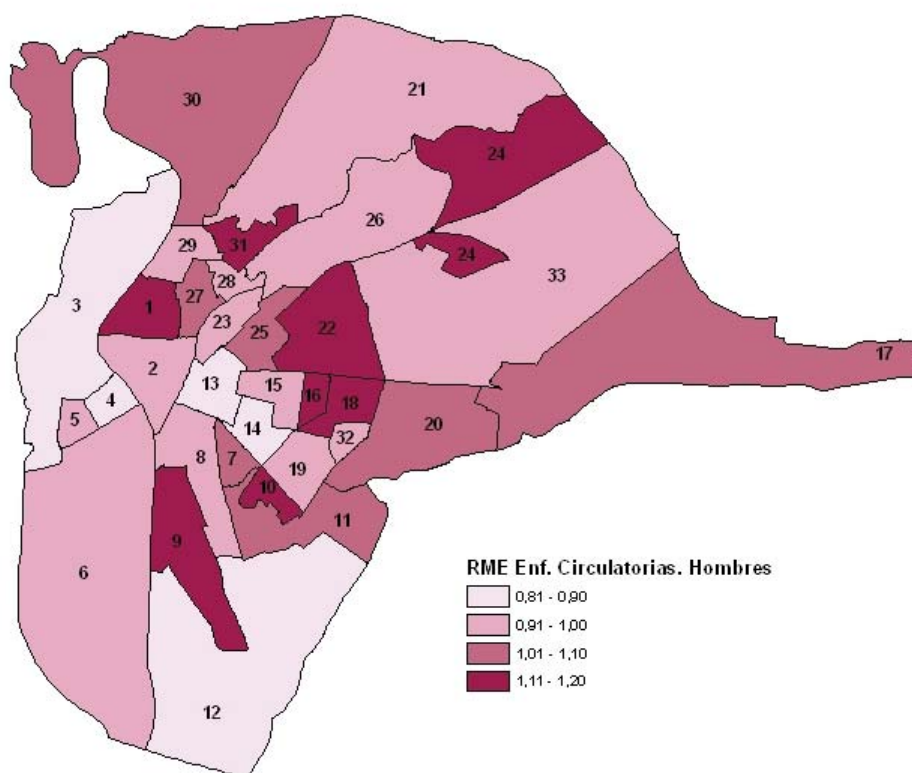

La cardiopatía isquémica provocó el 14,32% de todas las muertes de hombres de la ciudad de Sevilla en el período de 2003 a 2006. La ZBS de Polígono Aeropuerto, con una tasa ajustada por edad de 151 defunciones por 100.000 personas-año, fue la que mayor mortalidad por esta causa tuvo y Triana, con 81 defunciones por 100.000 personas-año, la que menos. En cifras relativas Polígono Norte tuvo un 30% más de mortalidad que la estándar de la ciudad de Sevilla y Triana un 30% menos. Sin embargo, en mortalidad prematura fue la ZBS de Juan XXIII, con una tasa ajustada por edad de APVP de 890 años por 100.000 personas-año la que mayor mortalidad prematura tuvo y Sector Sur, con 177 años por 100.000 personas-año, la de menor mortalidad prematura.

La mortalidad por Accidentes Cerebrovasculares representó el 12,48% del total de las defunciones en los hombres de la ciudad de Sevilla. La ZBS de Polígono Aeropuerto, con 176 defunciones por 100.000 personas, fue la que mayor mortalidad presentó y El Juncal, con 66 defunciones por 100.000 personas, la que menor. En valores relativos Sector Sur tuvo un 55% de más mortalidad que la estándar de la ciudad de Sevilla y El Juncal un 29% menos. Las Letanías con una tasa ajustada por edad de APVP de 679 años por 100.000 personas-año fue la ZBS con mayor mortalidad prematura y Santa Genoveva con 12 años por 100.000 personas-año la que menos.

R.M.E. por Enfermedades isquémicas. Hombres
Z.B.S. Sevilla 2003-2006

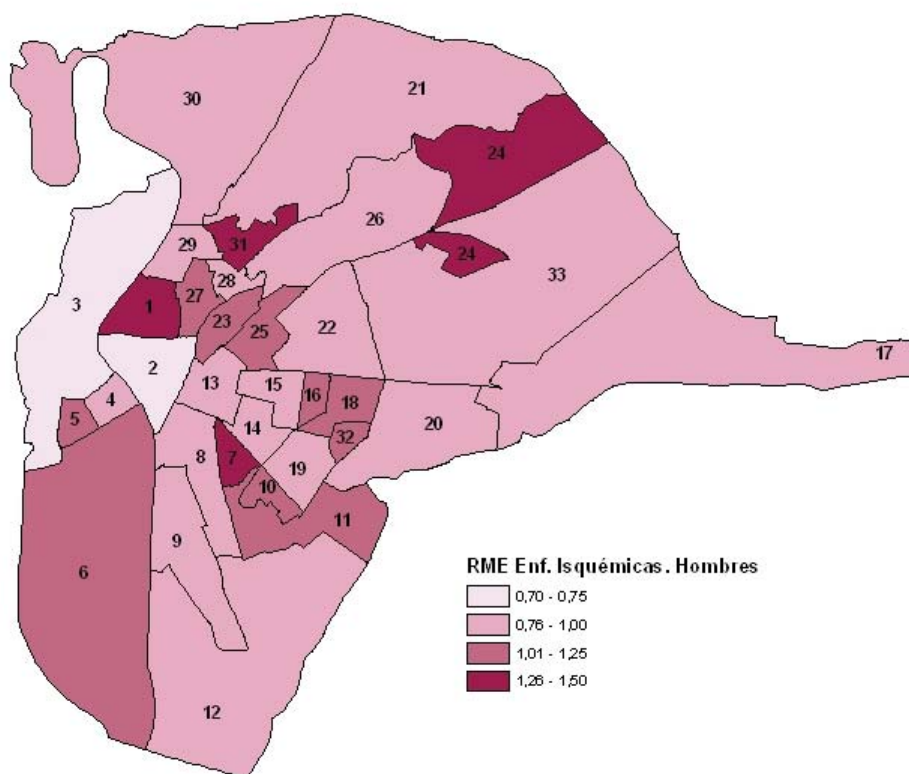

R.M.E. por Enfermedades cerebrovasculares. Hombres
Z.B.S. Sevilla 2003-2006

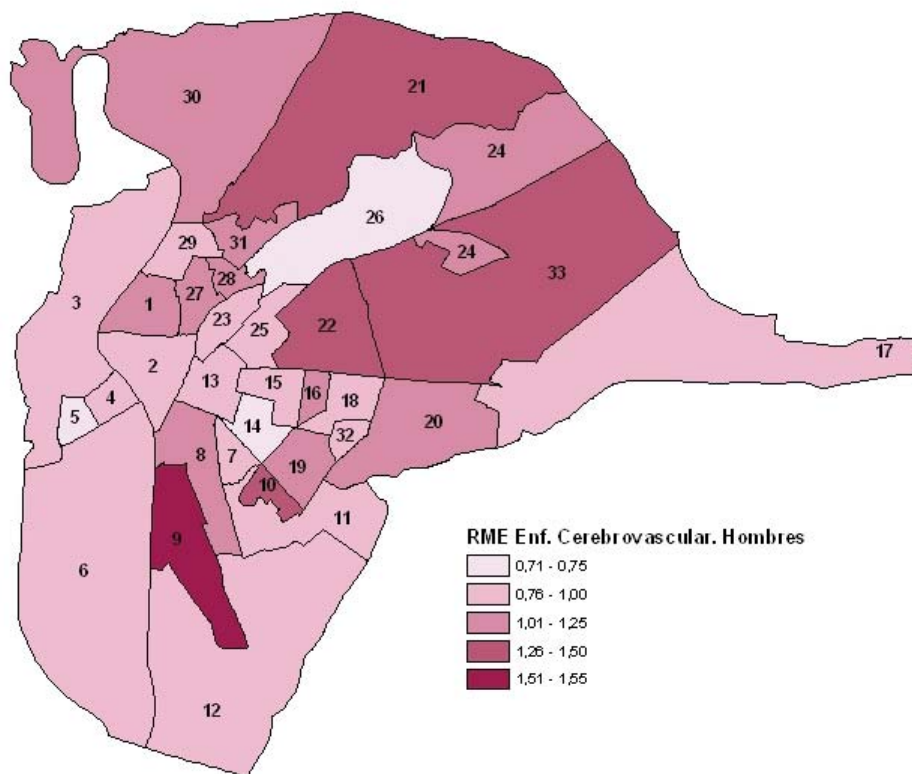

MORTALIDAD POR ENFERMEDADES DEL APARATO RESPIRATORIO.

La mortalidad por enfermedades del aparato respiratorio en las mujeres de la ciudad de Sevilla durante el período de 2003 a 2006 representó el 6,22% de la mortalidad total. Las ZBS de Torreblanca y Juan XXIII, con unas tasas ajustadas por edad de 45 y 38 defunciones por 100.000 personas-año, fueron las de mayor mortalidad por estas causas; las de Huerta del Rey y La Paz, con 12 y 15 defunciones por 100.000 personas-año, las que menos. Torreblanca tuvo un 75% más de mortalidad que la media de la ciudad de Sevilla y La Paz un 45% menos. La ZBS de Palmete-La Plata fue la que mayor mortalidad prematura tuvo por estas causas con una tasa ajustada por edad de APVP de 440 años por 100.000 personas-año y nueve ZBS no tuvieron ninguna muerte prematura.

La mortalidad por bronquitis, asma y enfisema fue la responsable del 1,27% del total de muertes en las mujeres de la ciudad de Sevilla en el período de 2003 a 2006. La ZBS de Polígono Sur, con una tasa ajustada por edad de 15 defunciones por 100.000 personas-año, fue la que mayor mortalidad por estas causas tuvo mientras que Bellavista, Pino Montano y Juan XXIII no tuvieron defunciones para estas causas. La ZBS de Polígono Sur tuvo un 133% de más mortalidad que la estándar de la ciudad de Sevilla. En mortalidad prematura fue la ZBS de Las Letanías la que mayor mortalidad presentó con una tasa ajustada de APVP de 234 años por 100.000 personas-año.

R.M.E. por Enfermedades respiratorias. Mujeres
Z.B.S. Sevilla 2003-2006

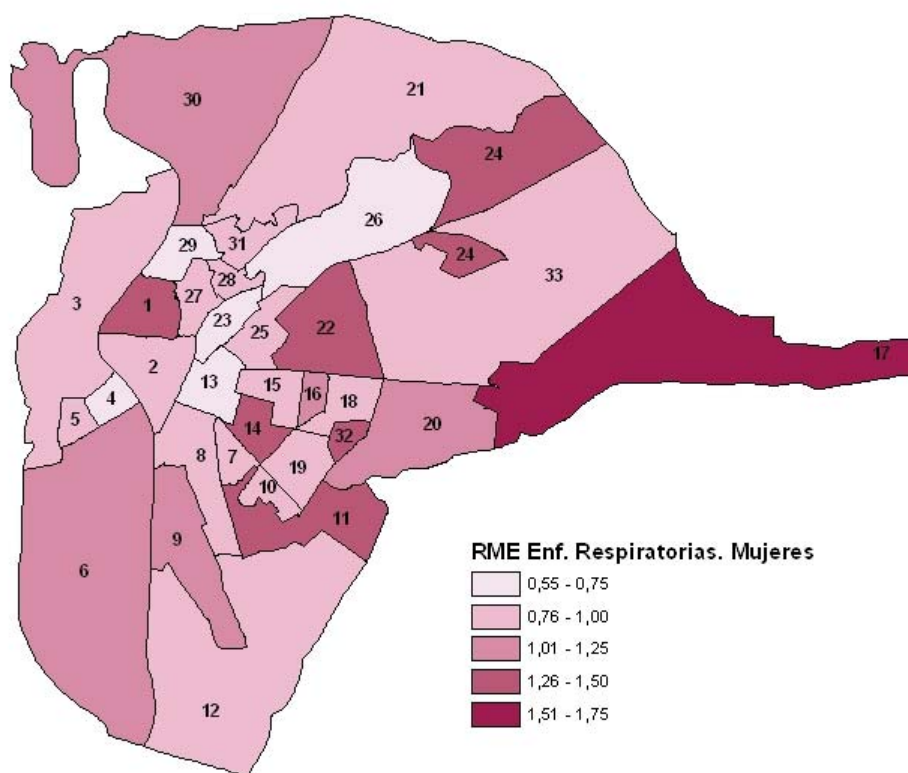

R.M.E. por bronquitis asma y enfisema Mujeres
Z.B.S. Sevilla 2003-2006

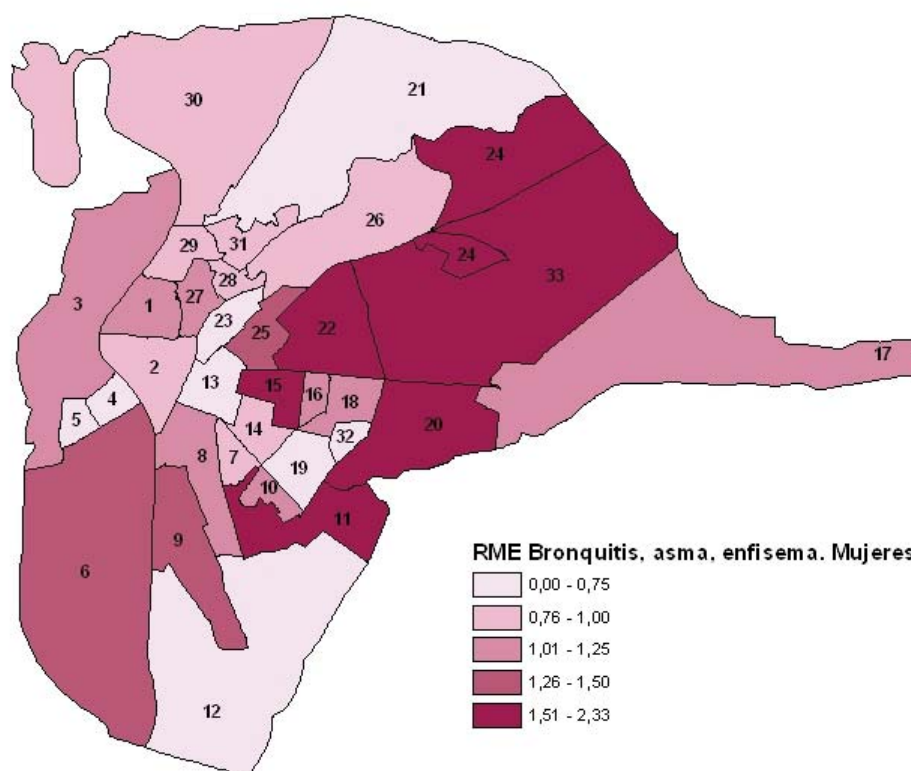

En los hombres la mortalidad por enfermedades del aparato respiratorio en el período de 2003 a 2006 supuso un 9,3% para el conjunto de la ciudad de Sevilla. Las ZBS de Polígono Sur y Los Pájaros, con unas tasas ajustadas por edad de 159 y 110 defunciones por 100.000 personas, ocuparon las primeras posiciones en cuanto a mayor mortalidad; las de San Jacinto y María Auxiliadora, con unas tasas de 55 y 61 defunciones por 100.000 personas-año las que menos defunciones tuvieron por estas causas. El Polígono Sur tuvo un 119% más de mortalidad que la estándar de la ciudad de Sevilla y un 29% menos San Jacinto. Las ZBS de Los Pájaros y Nervión ocuparon la primera y última posición de mayor a menor mortalidad prematura con unas tasas ajustadas por edad de APVP de 542 y 10 años por 100.000 personas-año respectivamente.

R.M.E. por Enfermedades respiratorias. Hombres
Z.B.S. Sevilla 2003-2006

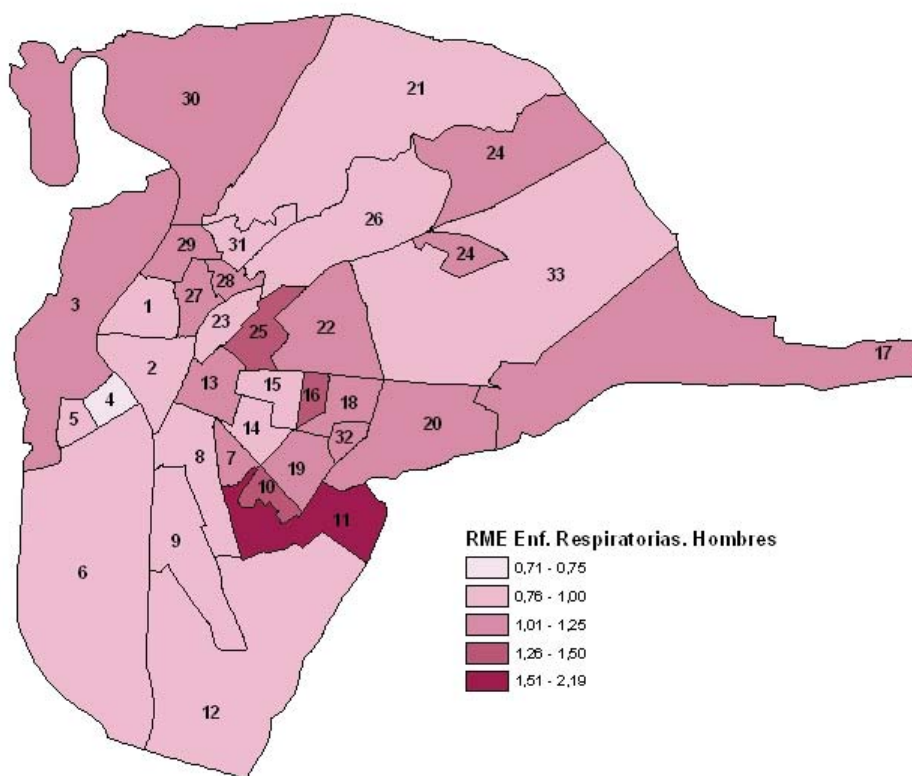

La bronquitis, asma y enfisema representaron el 5% del total de la mortalidad de los hombres de la ciudad de Sevilla en el período de 2003 a 2006. La ZBS Polígono Sur, con una tasa ajustada por edad de 81 defunciones por 100.000 personas-año, ocupó el primer lugar en cuanto a mayor mortalidad y Polígono Aeropuerto, con una tasa de 10 defunciones por 100.000 personas-año, fue la que menor mortalidad tuvo. Polígono Sur tuvo más de dos veces la mortalidad que la estándar de Sevilla y Polígono Aeropuerto un 57% menos. La mayor mortalidad prematura la tuvo la ZBS de Santa Genoveva, con una tasa de APVP de 267 años por 100.000. En el lado opuesto estuvo la ZBS de Torreblanca, sin ninguna muerte prematura por estas causas.

R.M.E. por bronquitis, asma y enfisema. Hombres
Z.B.S. Sevilla 2003-2006

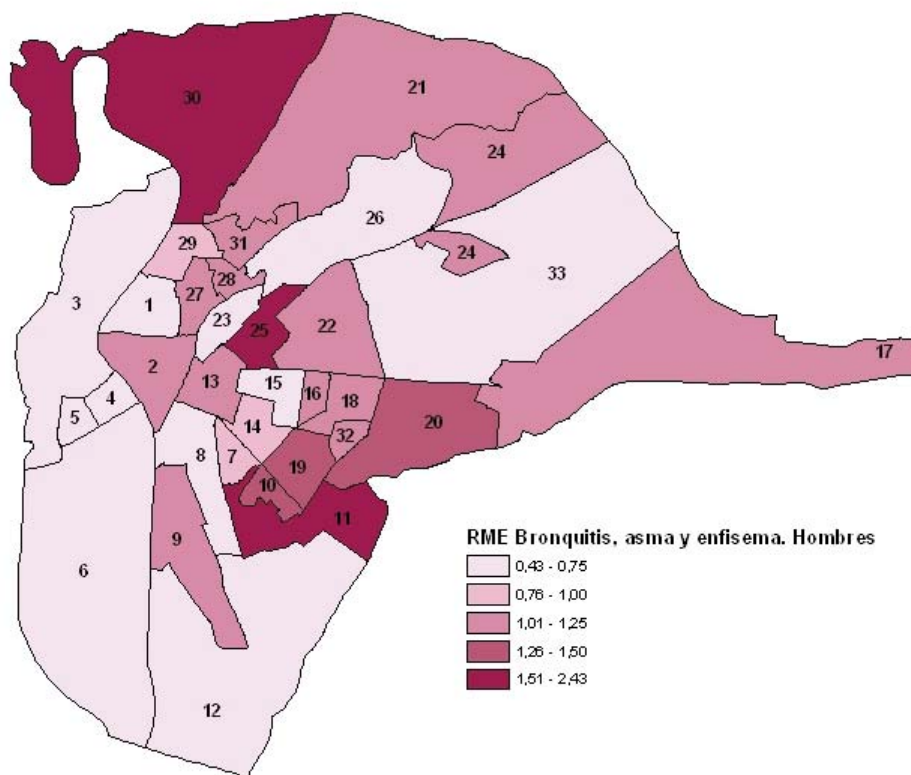

MORTALIDAD POR ENFERMEDADES DEL APARATO DIGESTIVO.

La mortalidad por enfermedades del aparato digestivo en las mujeres de la ciudad de Sevilla durante el período de 2003 a 2006 representó el 5,4% de la mortalidad por todas las causas. Las ZBS de San Vicente y Torreblanca, con unas tasas ajustadas por edad de 45 y 37 defunciones por 100.000 personas-año respectivamente, fueron las de mayor mortalidad por esta causa; las ZBS de Huerta del Rey y Triana, con tasas de 12 y 13 defunciones por 100.000 personas-año, las de menor mortalidad. En relación con la estándar de la ciudad de Sevilla Las Letanías tenía un 59% más de mortalidad y Huerta del Rey un 42% menos. La ZBS con mayor mortalidad prematura fue Polígono Sur con una tasa ajustada de APVP de 391 años por 100.000 personas-año y La Paz, con una tasa ajustada de APVP de 3 años por 100.000 personas-año, la que menos muertes prematuras tuvo por estas causas.

La cirrosis de hígado representó el 0,81% de todas las muertes en las mujeres de la ciudad de Sevilla en los años estudiados. La ZBS de Torreblanca, con una tasa ajustada por edad de 16 defunciones por 100.000 personas-año, ocupó el primer lugar y dos ZBS no tuvieron defunciones por esta causa. Torreblanca tuvo más del doble de mortalidad que la ciudad de Sevilla. En cuanto a mortalidad prematura, volvió a ser Torreblanca, con una tasa ajustada por edad de APVP de 310 años por 100.000 personas-año, la ZBS de mayor mortalidad prematura y hubo once ZBS donde no ocurrió ninguna muerte prematura por cirrosis de hígado en mujeres.

R.M.E. por Enfermedades del aparato digestivo. Mujeres
Z.B.S. Sevilla 2003-2006

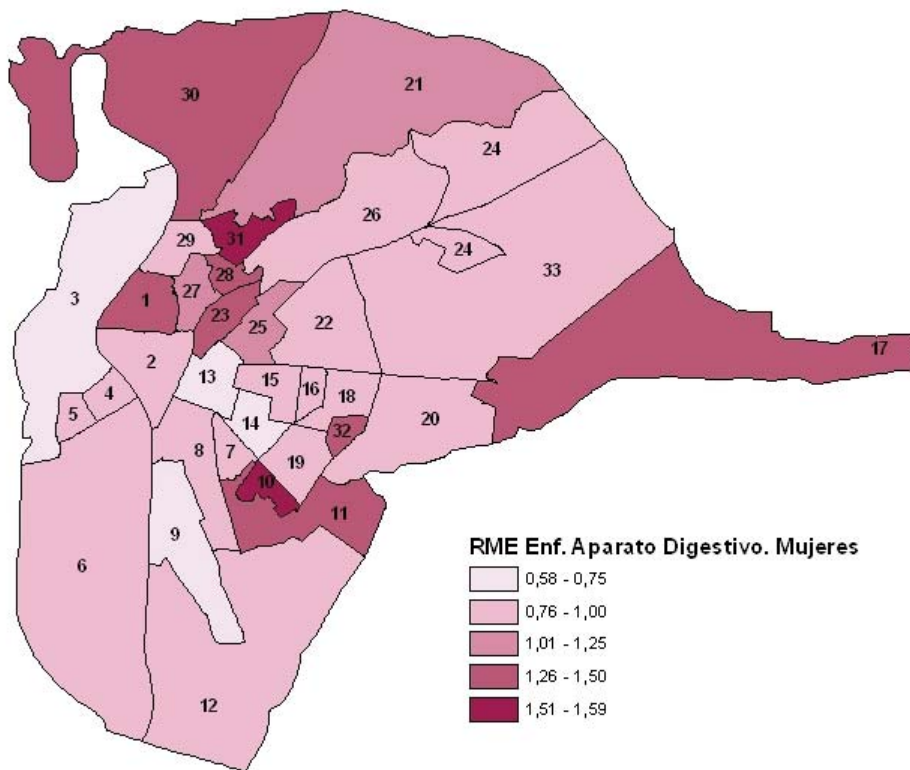

R.M.E. por cirrosis. Mujeres
Z.B.S. Sevilla 2003-2006

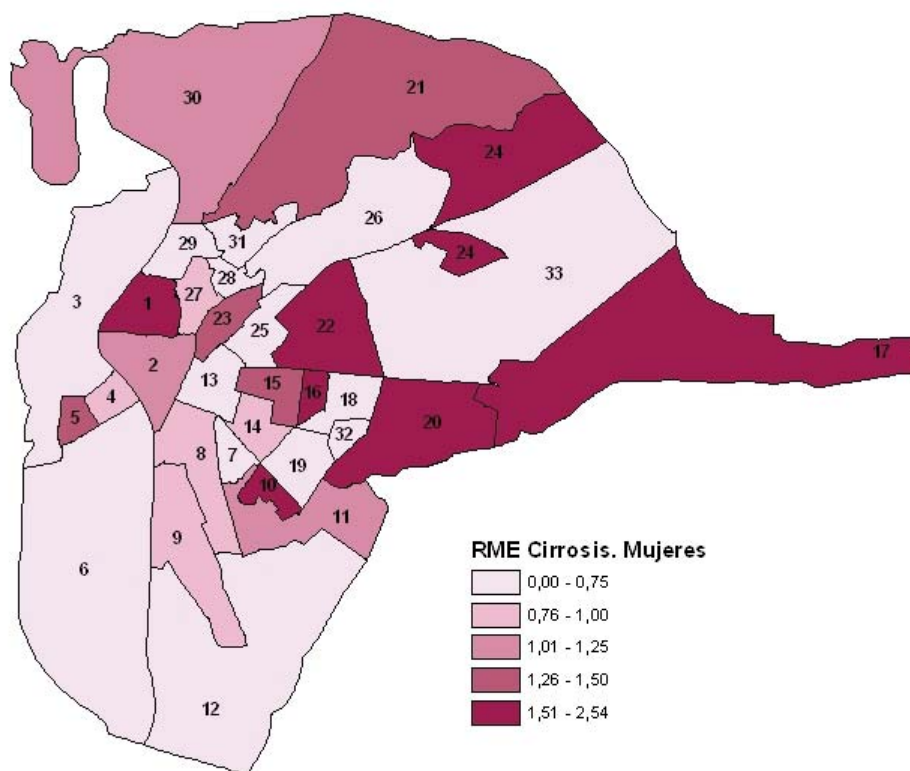

En los hombres la mortalidad por enfermedades del aparato digestivo supuso el 5,7% de toda las muertes de la ciudad de Sevilla en el período de 2003 a 2006. Las ZBS de Los Pájaros y Polígono Sur, con unas tasas ajustadas por edad de 110 y 83 defunciones por 100.000 personas-año, fueron las de mayor mortalidad por esta causa; El Porvenir y Huerta del Rey, con 23 y 25 defunciones por 100.000 habitantes las de menor mortalidad. Los Pájaros fue la ZBS que mayor mortalidad relativa presentó con un 96% más que la estándar de la ciudad de Sevilla y El Porvenir la que menos con un 51% inferior a la estándar de la ciudad de Sevilla. Los Pájaros, con una tasa de APVP ajustada por edad de 1.240 años por 100.000 personas-año, fue la ZBS con mayor mortalidad prematura y El Porvenir, con una tasa ajustada de APVP de 26 años por 100.000 personas-año, la que menos.

La cirrosis de hígado fue la responsable del 2,2% de todas las muertes en los hombres de la ciudad de Sevilla en el período de 2003 a 2006. La ZBS de Los Pájaros, con una tasa ajustada por edad de 47 defunciones por 100.000 personas, fue la de mayor mortalidad y El Porvenir, con 4 defunciones por 100.000 personas-año la de menor mortalidad. En Los Pájaros se produjo un 123% más de mortalidad que la estándar de la ciudad de Sevilla, y en El Porvenir un 78% menos. La ZBS de Los Pájaros, con una tasa ajustada por edad de APVP de 691 años por 100.000 personas-año, fue la que mayor mortalidad prematura tuvo por cirrosis de hígado en hombres, y El Porvenir, con 26 años por 100.000 personas-año, la que menos.

R.M.E. por Enfermedades del aparato digestivo. Hombres
Z.B.S. Sevilla 2003-2006

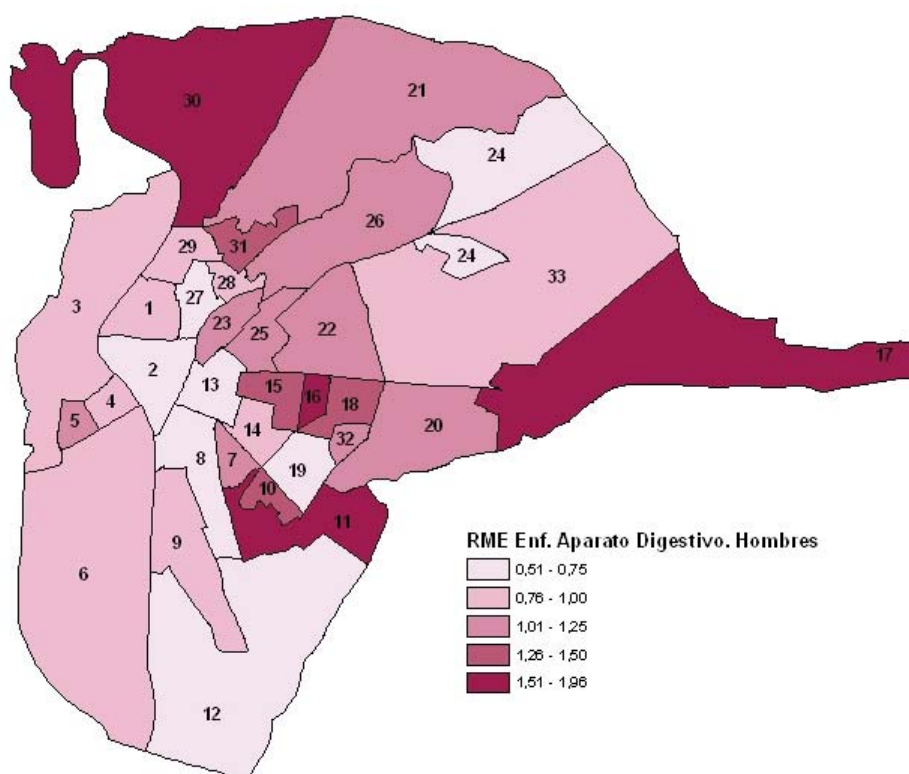

R.M.E. por cirrosis. Hombres
Z.B.S. Sevilla 2003-2006

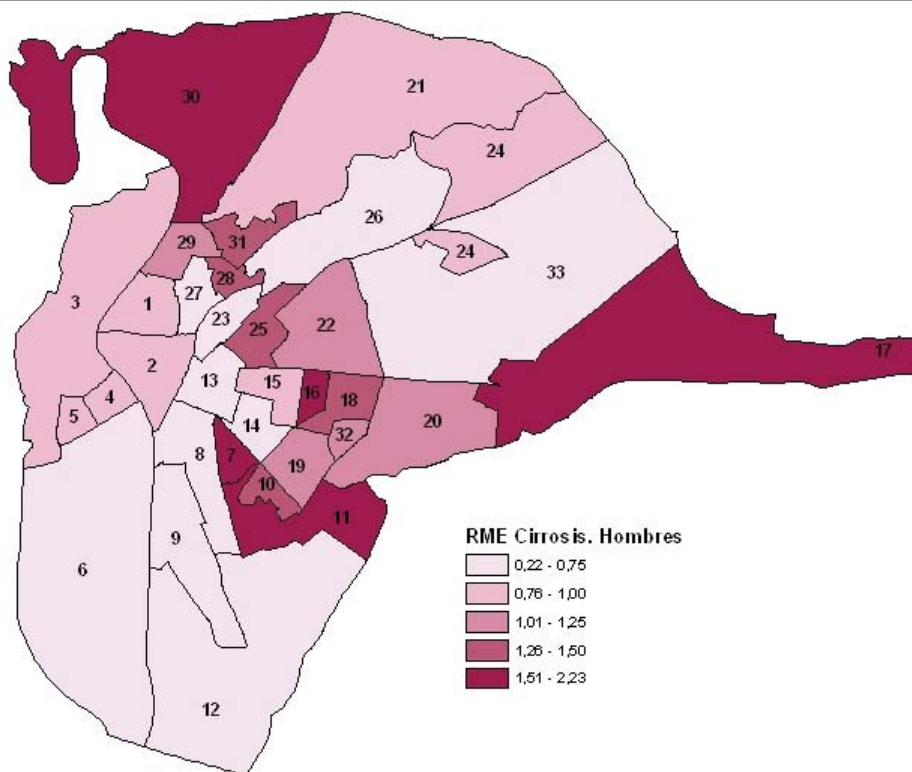

MORTALIDAD POR CAUSAS EXTERNAS.

La mortalidad por todo el grupo de causas externas en las mujeres de la ciudad de Sevilla representó el 2,4% de la mortalidad general en el período de 2003 a 2006. Las ZBS de Las Letanías y El Tardón, con unas tasas ajustadas por edad de 45 y 28 defunciones por 100.000 personas, fueron las de mayor mortalidad y el Polígono Aeropuerto y Pio XII, con 5 y 6 defunciones por 100.000 personas respectivamente, las de menor mortalidad por estas causas. Las letanías tuvo el tripe de muertes que la estándar de la ciudad de Sevilla y el Polígono Aeropuerto un 68% menos. En cuanto a mortalidad prematura medida en tasas ajustadas por edad de APVP fue el Polígono Aeropuerto la ZBS con mayor mortalidad con 3.588 años por 100.000 personas-año y El Juncal, con ninguna muerte prematura, la que menos.

Los accidentes de tráfico en las mujeres de la ciudad de Sevilla supusieron un 0,5% de la mortalidad general. Fue la ZBS de El Tardón la que mayor mortalidad presentó con una tasa ajustada por edad de 19 defunciones por 100.000 personas-año. Nueve ZBS no tuvieron defunciones para esta causa. Con respecto a la estándar de la ciudad de Sevilla fueron las ZBS de Torreblanca, con una RME de 3,34 y El Tardón con 3,30, las que presentaron los valores más altos. Para las tasas ajustadas por edad de APVP fueron las ZBS de El Tardón y Centro las de mayor mortalidad prematura con 995 y 485 años respectivamente y diez ZBS no tuvieron muertes en menores de 70 años.

R.M.E. por causas externas. Mujeres
Z.B.S. Sevilla 2003-2006

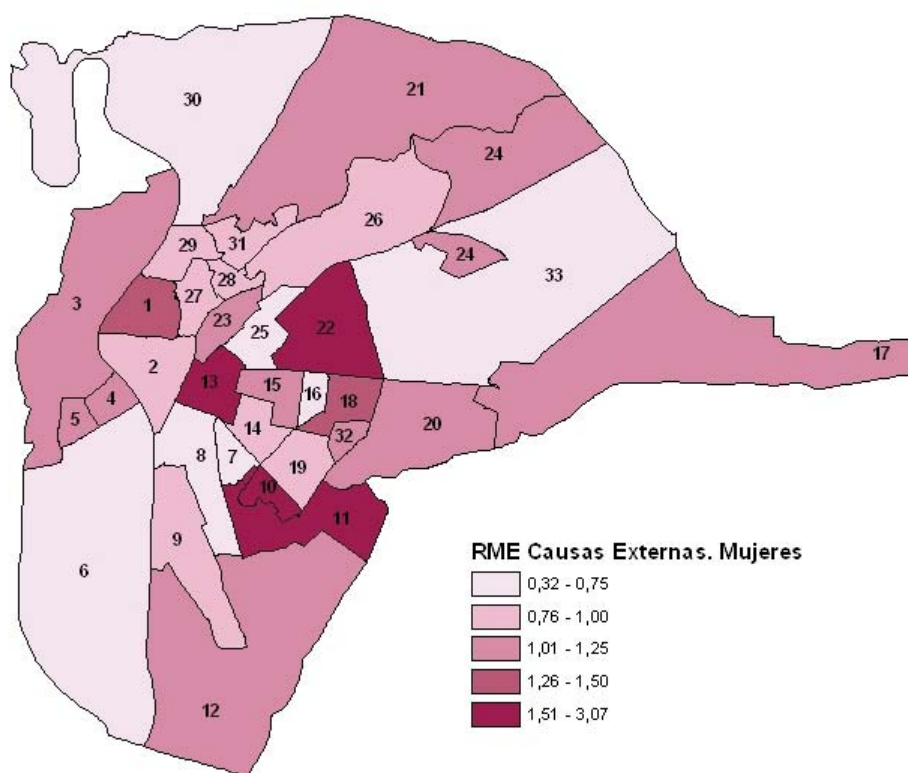

R.M.E. por accidentes de tráfico. Mujeres
Z.B.S. Sevilla 2003-2006

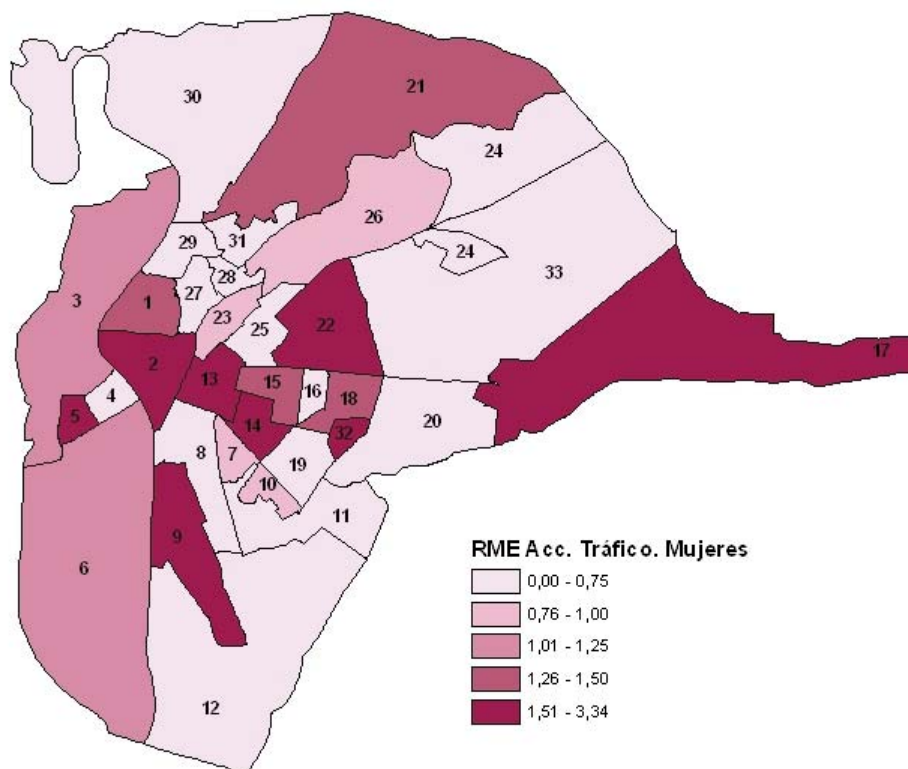

Los suicidios en las mujeres representaron el 0,4% del total de defunciones de las mujeres de la ciudad de Sevilla para el período de 2003 a 2006. Huerta del Rey fue la ZBS con mayor mortalidad por esta causa con una tasa ajustada por edad de 14 defunciones por 100.000 personas-año y nueve ZBS no tuvieron defunciones para esta causa. En valores relativos, con respecto a la estándar de la ciudad de Sevilla, Huerta del Rey tuvo más del cuádruple de mortalidad y Polígono Sur más del triple. En cuanto a mortalidad prematura fueron las ZBS de Huerta del Rey y Polígono Sur las de mayores cifras con una tasa ajustada por edad de APVP de 451 y 268 años por 100.000 personas-año respectivamente y trece ZBS no tuvieron muertes prematuras.

R.M.E. por suicidios. Mujeres
Z.B.S. Sevilla 2003-2006

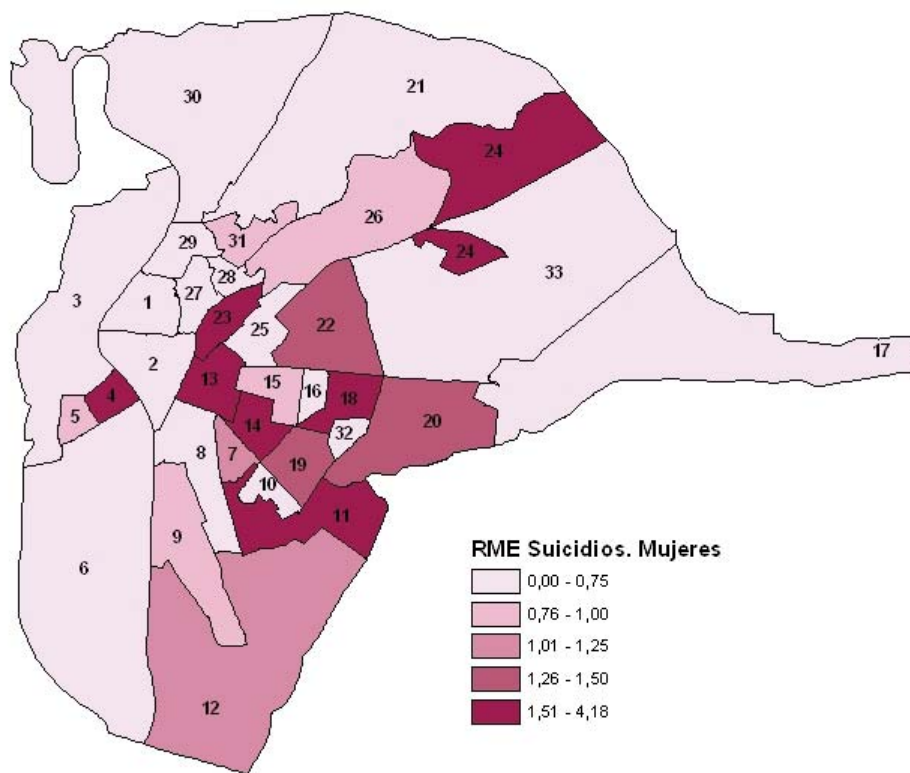

La mortalidad por causas externas en los hombres de la ciudad de Sevilla en el período de 2003 a 2006 representó un 4,5% de las muertes totales. Las ZBS de Polígono Sur y Torreblanca, con unas tasas ajustadas por edad de 93 y 68 defunciones por 100.000 personas-año, fueron las de máxima mortalidad; las de Pino Montano y Santa Teresa, con 23 defunciones por 100.000 personas, las de menos. En cifras relativas Polígono Sur tuvo más del doble de mortalidad que la estándar de la ciudad de Sevilla y Santa Teresa un 37% menos. La mortalidad prematura por causas externas en hombres presentó los valores mas altos en la ZBS de Polígono Sur y San Vicente, con una tasa de APVP de 2.355 y 2.020 años por 100.000 personas-año respectivamente y Pio XII la más baja con 230 años por 100.000 personas-año.

R.M.E. causas externas. Hombres
Z.B.S. Sevilla 2003-2006

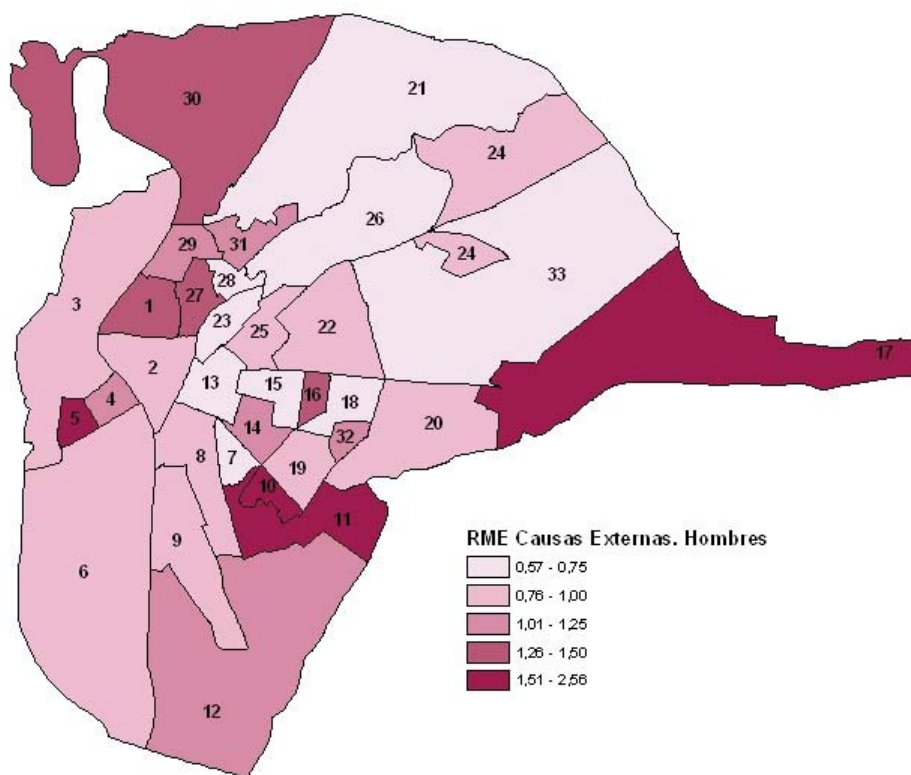

Los accidentes de tráfico en los hombres de la ciudad de Sevilla para el período de 2003 a 2006 representaron el 1,4% del total de las defunciones. San Jerónimo con una tasa ajustada por edad de 41 defunciones por 100.000 personas-año, fue la ZBS de mayor mortalidad por esta causa y la ZBS de San Jacinto, con una tasa ajustada por edad de 2 defunciones por 100.000 personas-año, la que menos mortalidad por esta causa presentó. En relación a la media de la ciudad de Sevilla fue la ZBS de San Jerónimo, con un 234% más de mortalidad, la que se situó en primera posición seguida de El Tardón con un 176%. San Jacinto presentó un 78% menos de mortalidad que la estándar. Estas mismas posiciones ocuparon en cuanto a mortalidad prematura esas mismas ZBS (San Jerónimo y San Jacinto) con unas tasas ajustadas por edad de APVP de 1.452 y 4 años por 100.000 personas-año respectivamente.

Los suicidios en los hombres de la ciudad de Sevilla representaron el 1,12% del total de las defunciones. Torreblanca con una tasa ajustada por edad de 24 defunciones por 100.000 personas fue la ZBS con mayor mortalidad y Pio XII, con una tasa ajustada de 3 defunciones por 100.000 personas-año, la de menor. En cifras relativas Polígono Sur tuvo más del doble de mortalidad que la estándar de la ciudad de Sevilla y Cerro del Águila un 72% menos. En mortalidad prematura se perdieron 773 años por 100.000 personas-año en Polígono Sur y cinco años en Pio XII por esta causa.

R.M.E. accidentes de tráfico. Hombres
Z.B.S. Sevilla 2003-2006

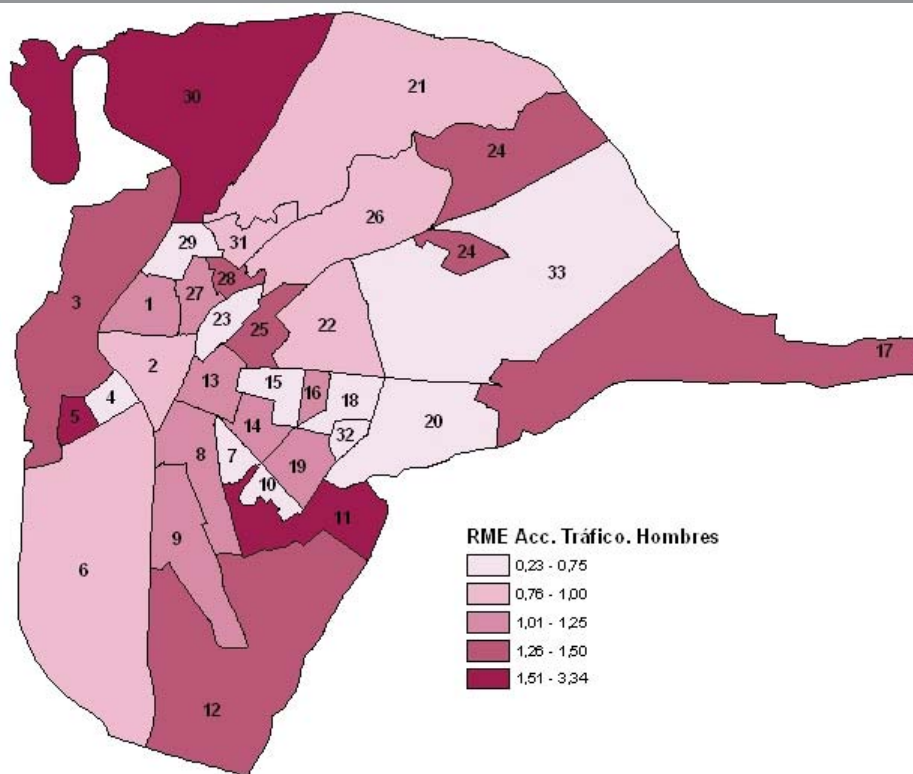

R.M.E. por suicidios. Hombres
Z.B.S. Sevilla 2003-2006

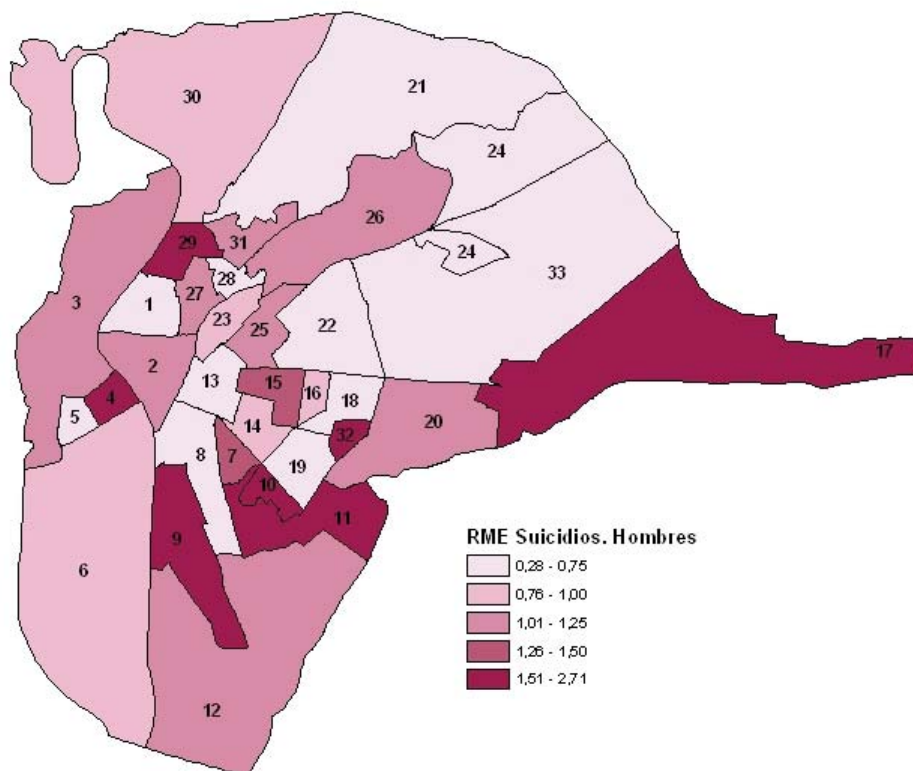

CONSIDERACIONES FINALES

La tendencia de la mortalidad en la ciudad de Sevilla entre 2003 y 2006 ha sido descendente. La mortalidad de las principales causas ha descendido, excepto algunas localizaciones tumorales como el cáncer de colon y recto, tanto en hombres como en mujeres. La Tuberculosis ha aumentado en los hombres. Estas tendencias están en consonancia con las ocurridas en el conjunto de Andalucía.

La distribución por Distritos Municipales no es homogénea como se puso de manifiesto en las publicaciones anteriores. Existen diferencias importantes en la mortalidad general medida por las tasas de mortalidad o en años de vida perdidos a través de las tablas de vida. Igual ocurre con las principales causas en los hombres y en las mujeres.

Por Zonas Básicas de Salud (ZBS) se han encontrado grandes diferencias en cuanto a mortalidad general y por grupos de causas, con una distribución diferente para cada uno de los sexos. Tanto en mujeres como en hombres hay que destacar la ZBS de Polígono Sur, Los Pájaros y Las Letanías con los peores indicadores y Los Remedios y El Porvenir con los mejores.

BIBLIOGRAFÍA

- ¹ . Cuzick J, Ellor P. Smoll-área studies: purpose and methods. Geographical and environmetal epidemiology (metho for smoll-área studies). Oxford: Oxford University Press, 1992
- ² . Organización Panamericana de la Salud. Manual de la Clasificación Estadística Internacional de Enfermedades, Traumatismos y Causas de Defunción. Washington: OPS, 1995.
- ⁴ . Chiang CL. The life table and its applications. Malabar, Florida: Robert E Krieger Publishing Company, 1984.
- ⁵ . Ruiz Ramos M, Gamboa Antiñolo F. Evolución de la mortalidad por enfermedades cardiovasculares en Andalucía: 1975-1992. Med Clin Barc 1996; 107:165-8.
- ⁶ . Ruiz Ramos M, López-Campos JL, Rodríguez-Becerra E. Mortality from non-malignant respiratory diseases in Andalusia, Spain, 1975-1997. Eur J Epidemiol 2002; 17:

⁷ . Ruiz Ramos M, Nieto García A, Mayoral Cortés JM. Mortalidad por cáncer de estómago en Andalucía. *Aten Primaria* 2001; 28(10): 634-641.

⁸ . Ruiz Ramos M, Viciano Fernández F, Canto Casasola V, Hermosín Bono T. Evolución de la mortalidad por cáncer de pulmón en Andalucía de 1976 a 1995. *Aten Primaria* 2000; 25(4): 220-225.

⁹ . Ruiz Ramos M, Viciano Fernández F. Tendencia y distribución geográfica de la mortalidad por cáncer de mama en Andalucía (1976-1995). *Aten Primaria* 1997; 20(6): 299-304.

¹⁰ . Ruiz Ramos M, Fernández Fernández I, Hermosín Bono T, Viciano Fernández F. Tendencia de la mortalidad por diabetes mellitus. Andalucía: 1975-1994. *Rev Clin Esp* 1998; 198(8): 496-501.

ANEXO Nº 1

TABLAS. MORTALIDAD EN LA CIUDAD DE SEVILLA

POR AÑOS. 2003 A 2006



TABLA 1.
Esperanza de vida de las mujeres. Sevilla 2003-2006.

Año	Al nacer	Al año	A los 15 años	A los 45 años	A los 65 años
2003	82,4	81,6	67,9	38,6	20,6
2004	83,3	82,7	68,7	39,3	21,1
2005	83,3	82,5	68,7	39,3	20,9
2006	83,8	83,1	69,2	40,0	21,8
2003-06	83,2	82,5	68,6	39,3	21,1

TABLA 2.
Esperanza de vida de los hombres. Sevilla 2003-2006.

Año	Al nacer	Al año	A los 15 años	A los 45 años	A los 65 años
2003	75,4	74,6	60,8	32,4	16,2
2004	76,1	75,4	61,6	32,8	16,6
2005	76,1	75,4	61,6	32,7	16,2
2006	76,4	76,0	62,1	33,4	17,0
2003-06	76,0	75,3	61,5	32,8	16,5

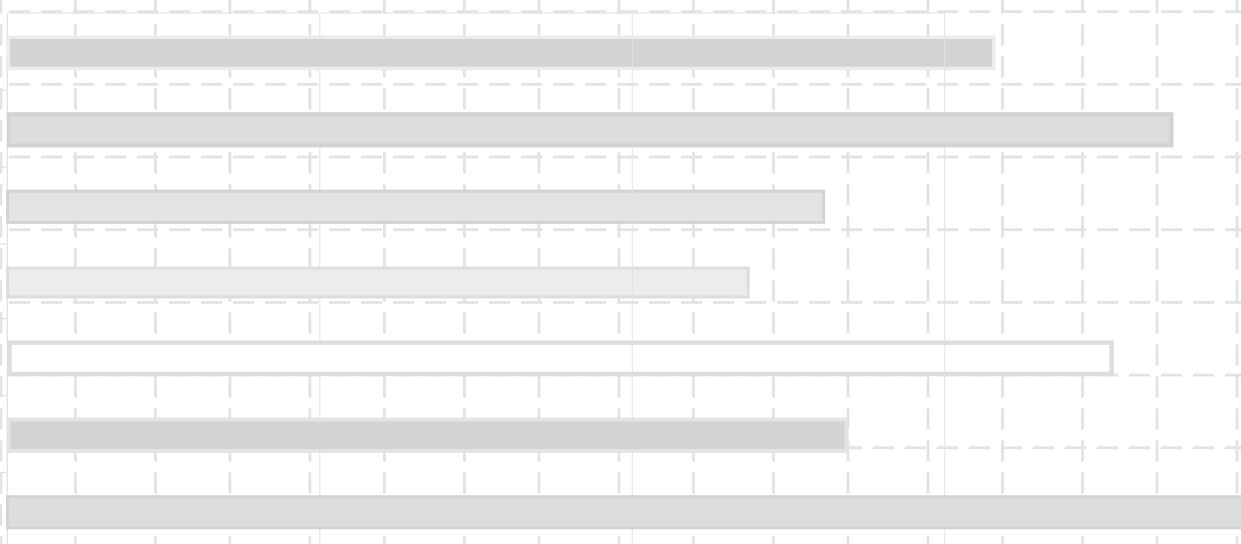
TABLA 3.
Mortalidad General en mujeres . Sevilla, 2003-2006.

Año	Def	%	Tb	Ts	TsT	APVPb	APVPs
2003	3084	100,00	827,28	470,42	249,81	2424,92	2391,37
2004	2862	100,00	774,83	434,00	225,65	2009,04	1856,27
2005	2974	100,00	806,18	435,07	202,65	2064,84	1908,42
2006	2840	100,00	768,14	413,13	228,03	2377,07	2160,16
2003-06	11760	100,00	794,17	437,72	226,28	2219,56	2078,28

TABLA 4.
Mortalidad General en hombres . Sevilla, 2003-2006.

Año	Def	%	Tb	Ts	TsT	APVPb	APVPs
2003	3055	100,00	896,90	854,26	604,68	5461,52	5280,90
2004	2899	100,00	859,63	809,53	582,06	4961,89	4834,35
2005	3043	100,00	904,85	822,69	554,36	4641,95	4443,63
2006	2926	100,00	869,37	776,25	551,75	4821,84	4569,53
2003-06	11923	100,00	882,71	815,58	573,43	4974,00	4785,94

TABLA 5.
Mortalidad por Enfermedades Infecciosas en mujeres. Sevilla, 2003-2006.

Año	Def	%	Tb	Ts	TsT	APVPb	APVPs
2003	56	1,82	15,02	10,66	7,07	174,21	201,89
2004	53	1,85	14,35	8,58	3,57	83,78	71,50
2005	44	1,48	11,93	7,10	5,27	70,65	58,47
2006	44	1,55	11,90	7,61	7,84	108,77	89,45
2003-06	197	1,68	13,30	8,49	5,93	109,59	105,58

TABLA 6.
Mortalidad por Enfermedades Infecciosas en hombres .Sevilla, 2003-2006.

Año	Def	%	Tb	Ts	TsT	APVPb	APVPs
2003	67	2,19	19,67	18,42	31,52	416,45	365,98
2004	88	3,04	26,09	23,87	31,68	513,78	457,38
2005	84	2,76	24,98	22,84	30,99	409,95	356,01
2006	81	2,77	24,07	22,55	40,41	408,55	373,08
2003-06	320	2,68	23,69	21,90	33,62	437,21	388,04

TABLA 7.
Mortalidad por Cáncer en mujeres. Sevilla, 2003-2006.

Año	Def	%	Tb	Ts	TsT	APVPb	APVPs
2003	632	20,49	169,53	120,23	132,70	1083,56	1051,67
2004	633	22,12	171,37	119,43	135,06	1049,57	999,80
2005	617	20,75	167,25	112,45	114,79	1057,43	968,76
2006	649	22,85	175,54	119,00	131,99	1133,75	994,40
2003-06	2531	21,52	170,92	117,71	128,57	1081,05	1002,25

TABLA 8.
Mortalidad por Cáncer en hombres. Sevilla, 2003-2006.

Año	Def	%	Tb	Ts	TsT	APVPb	APVPs
2003	945	30,93	277,44	262,91	250,07	1777,38	1780,66
2004	926	31,94	274,58	257,88	245,59	1594,51	1600,59
2005	949	31,19	282,19	255,05	215,47	1511,37	1479,05
2006	902	30,83	268,00	240,38	214,87	1553,47	1474,07
2003-06	3722	31,22	275,56	254,16	231,68	1609,92	1583,64

TABLA 9.
Mortalidad por Enfermedades Endocrinas en mujeres. Sevilla, 2003-2006.

Año	Def	%	Tb	Ts	TsT	APVPb	APVPs
2003	87	2,82	23,34	12,93	5,79	53,90	46,44
2004	56	1,96	15,16	7,67	1,52	35,57	28,84
2005	88	2,96	23,85	12,00	2,71	57,95	49,39
2006	92	3,24	24,88	13,18	7,59	96,07	81,08
2003-06	323	2,75	21,81	11,44	4,37	60,82	51,18

TABLA 10.
Mortalidad por Enfermedades Endocrinas en hombres. Sevilla, 2003-2006.

Año	Def	%	Tb	Ts	TsT	APVPb	APVPs
2003	49	1,60	14,39	13,68	9,42	46,90	48,97
2004	38	1,31	11,27	10,20	3,12	25,36	23,58
2005	42	1,38	12,49	11,25	7,82	37,87	36,06
2006	51	1,74	15,15	13,47	9,67	81,54	76,68
2003-06	180	1,51	13,33	12,18	7,54	47,87	46,60

TABLA 11.
Mortalidad por Enfermedades del Aparato Circulatorio en mujeres. Sevilla, 2003-2006.

Año	Def	%	Tb	Ts	TsT	APVPb	APVPs
2003	1613	52,30	432,69	219,14	52,07	367,96	337,65
2004	1468	51,29	397,43	198,24	37,39	308,23	263,20
2005	1411	47,44	382,49	187,23	36,06	343,74	314,29
2006	1350	47,54	365,14	170,91	37,98	338,22	289,24
2003-06	5842	49,68	394,52	193,53	40,79	339,62	300,88

TABLA 12.
Mortalidad por Enfermedades del Aparato Circulatorio en hombres. Sevilla, 2003-2006.

Año	Def	%	Tb	Ts	TsT	APVPb	APVPs
2003	1208	39,54	354,65	335,93	155,01	1075,48	1049,77
2004	1108	38,22	328,55	310,26	149,04	1001,38	989,81
2005	1086	35,69	322,93	293,59	154,26	1010,05	967,31
2006	1058	36,16	314,35	278,00	145,68	1043,61	997,90
2003-06	4460	37,41	330,19	303,95	151,01	1032,77	1001,51

TABLA 13.

Mortalidad por Enfermedades del Aparato Respiratorio en mujeres. Sevilla, 2003-2006.

Año	Def	%	Tb	Ts	TsT	APVPb	APVPs
2003	175	5,67	46,94	24,09	6,77	44,53	42,47
2004	155	5,42	41,96	21,21	5,16	45,05	38,75
2005	227	7,63	61,53	30,51	5,03	32,55	29,61
2006	174	6,13	47,06	24,60	8,91	145,29	160,29
2003-06	731	6,22	49,37	25,09	6,47	66,74	68,00

TABLA 14.

Mortalidad por Enfermedades del Aparato Respiratorio en hombres. Sevilla, 2003-2006.

Año	Def	%	Tb	Ts	TsT	APVPb	APVPs
2003	253	8,28	74,28	70,63	23,50	144,75	143,23
2004	240	8,28	71,17	66,83	22,96	179,17	184,84
2005	332	10,91	98,72	89,29	35,61	247,78	237,84
2006	289	9,88	85,87	76,08	22,81	235,57	225,18
2003-06	1114	9,34	82,47	75,81	26,26	201,52	198,04

TABLA 15.

Mortalidad por Enfermedades del Aparato Digestivo en mujeres. Sevilla, 2003-2006.

Año	Def	%	Tb	Ts	TsT	APVPb	APVPs
2003	166	5,38	44,53	25,58	15,14	124,21	112,82
2004	134	4,68	36,28	21,79	17,82	120,13	108,60
2005	178	5,99	48,25	25,88	12,94	134,96	130,43
2006	156	5,49	42,19	22,75	11,40	88,13	79,31
2003-06	634	5,39	42,82	23,98	14,26	116,89	107,62

TABLA 16.

Mortalidad por Enfermedades del Aparato Digestivo en hombres. Sevilla, 2003-2006.

Año	Def	%	Tb	Ts	TsT	APVPb	APVPs
2003	161	5,27	47,27	47,34	50,63	362,27	359,84
2004	173	5,97	51,30	49,10	53,98	337,07	345,41
2005	194	6,38	57,69	53,53	53,89	381,96	368,09
2006	151	5,16	44,86	40,81	40,26	309,70	292,90
2003-06	679	5,69	50,27	47,70	49,72	347,80	341,62

TABLA 17.

Mortalidad por Causas Externas en mujeres. Sevilla, 2003-2006.

Año	Def	%	Tb	Ts	TsT	APVPb	APVPs
2003	71	2,30	19,05	15,15	13,20	351,55	360,41
2004	74	2,59	20,03	14,47	11,25	265,55	258,64
2005	66	2,22	17,89	12,81	14,15	261,98	246,29
2006	64	2,25	17,31	12,47	10,37	289,79	268,06
2003-06	275	2,34	18,57	13,73	12,25	292,43	283,60

TABLA 18.

Mortalidad por Causas Externas en hombres. Sevilla, 2003-2006.

Año	Def	%	Tb	Ts	TsT	APVPb	APVPs
2003	154	5,04	45,21	43,54	60,35	1221,85	1084,37
2004	139	4,79	41,22	38,96	55,47	1027,56	908,81
2005	107	3,52	31,82	29,11	37,63	723,58	633,50
2006	133	4,55	39,52	37,44	51,38	848,39	788,58
2003-06	533	4,47	39,46	37,32	51,19	956,66	856,54

TABLA 19.

Mortalidad por Tuberculosis en mujeres. Sevilla, 2003-2006.

Año	Def	%	Tb	Ts	TsT	APVPb	APVPs
2003	4	0,13	1,07	0,67	0,76	7,03	7,08
2004	1	0,03	0,27	0,14	0,00	0,00	0,00
2005	1	0,03	0,27	0,09	0,00	0,00	0,00
2006	1	0,04	0,27	0,12	0,00	0,00	0,00
2003-06	7	0,06	0,47	0,25	0,18	1,78	1,70

TABLA 20.

Mortalidad por Tuberculosis en hombres. Sevilla, 2003-2006.

Año	Def	%	Tb	Ts	TsT	APVPb	APVPs
2003	4	0,13	1,17	1,06	0,91	0,00	0,00
2004	5	0,17	1,48	1,12	0,63	0,00	0,00
2005	7	0,23	2,08	2,08	3,22	9,06	7,89
2006	8	0,27	2,38	2,30	4,17	4,12	4,26
2003-06	24	0,20	1,78	1,64	2,24	3,27	3,03

TABLA 21.

Mortalidad por Cáncer de Estomago en mujeres. Sevilla, 2003-2006.

Año	Def	%	Tb	Ts	TsT	APVPb	APVPs
2003	32	1,04	8,58	5,63	5,79	50,00	44,46
2004	36	1,26	9,75	6,11	4,41	30,82	28,52
2005	26	0,87	7,05	4,36	3,42	32,55	28,29
2006	29	1,02	7,84	4,27	2,16	13,50	11,99
2003-06	123	1,05	8,31	5,06	3,89	31,79	28,10

TABLA 22.

Mortalidad por Cáncer de Estomago en hombres. Sevilla, 2003-2006.

Año	Def	%	Tb	Ts	TsT	APVPb	APVPs
2003	47	1,54	13,80	13,30	13,15	92,18	93,19
2004	38	1,31	11,27	11,06	12,85	107,17	97,01
2005	32	1,05	9,52	9,39	13,45	83,14	83,67
2006	32	1,09	9,51	8,40	8,88	50,24	49,40
2003-06	149	1,25	11,03	10,47	12,03	83,27	80,45

TABLA 23.

Mortalidad por Cáncer Colorectal en mujeres. Sevilla, 2003-2006.

Año	Def	%	Tb	Ts	TsT	APVPb	APVPs
2003	93	3,02	24,95	16,07	16,05	106,25	99,66
2004	98	3,42	26,53	16,08	10,93	63,23	57,62
2005	90	3,03	24,40	14,55	11,22	66,68	59,59
2006	111	3,91	30,02	17,95	11,88	92,89	81,70
2003-06	392	3,33	26,47	16,16	12,53	82,34	74,61

TABLA 24.

Mortalidad por Cáncer Colorectal en hombres. Sevilla, 2003-2006.

Año	Def	%	Tb	Ts	TsT	APVPb	APVPs
2003	101	3,31	29,65	27,75	25,21	130,19	132,19
2004	124	4,28	36,77	32,99	19,14	96,54	97,19
2005	135	4,44	40,14	36,15	25,55	159,70	157,48
2006	107	3,66	31,79	27,90	17,62	113,67	106,57
2003-06	467	3,92	34,57	31,16	21,77	125,00	122,92

TABLA 25.
Mortalidad por Cáncer de Pulmón en mujeres. Sevilla, 2003-2006.

Año	Def	%	Tb	Ts	TsT	APVPb	APVPs
2003	33	1,07	8,85	6,86	10,65	68,75	68,57
2004	37	1,29	10,02	8,25	13,96	115,39	109,61
2005	44	1,48	11,93	9,48	14,00	127,81	118,48
2006	53	1,87	14,34	11,06	18,28	116,71	105,89
2003-06	167	1,42	11,28	8,92	14,22	107,02	100,45

TABLA 26.
Mortalidad por Cáncer de Pulmón en hombres. Sevilla, 2003-2006.

Año	Def	%	Tb	Ts	TsT	APVPb	APVPs
2003	288	9,43	84,55	79,97	77,25	474,67	472,96
2004	258	8,90	76,50	72,34	79,91	456,51	458,96
2005	255	8,38	75,83	69,15	69,06	423,94	413,58
2006	254	8,68	75,47	69,24	77,60	457,14	442,32
2003-06	1055	8,85	78,11	72,79	76,20	453,17	448,20

TABLA 27.
Mortalidad por Cáncer Mama en mujeres. Sevilla, 2003-2006.

Año	Def	%	Tb	Ts	TsT	APVPb	APVPs
2003	106	3,44	28,43	22,66	35,39	266,40	251,94
2004	120	4,19	32,49	25,71	38,45	328,78	295,43
2005	100	3,36	27,11	20,34	29,83	264,36	238,42
2006	114	4,01	30,83	23,43	34,21	270,73	239,57
2003-06	440	3,74	29,71	23,02	34,47	282,55	256,07

TABLA 28.
Mortalidad por Diabetes en mujeres. Sevilla, 2003-2006.

Año	Def	%	Tb	Ts	TsT	APVPb	APVPs
2003	62	2,01	16,63	9,10	3,69	32,81	28,00
2004	40	1,40	10,83	5,28	1,52	8,69	8,52
2005	73	2,45	19,79	9,74	2,10	19,05	16,69
2006	78	2,75	21,10	10,60	4,89	60,34	51,31
2003-2006	253	2,15	17,09	8,69	3,00	30,21	25,89

TABLA 29.
Mortalidad por Diabetes en hombres. Sevilla, 2003-2006.

Año	Def	%	Tb	Ts	TsT	APVPb	APVPs
2003	45	1,47	13,21	12,56	7,71	37,20	38,33
2004	33	1,14	9,79	8,75	2,32	20,45	18,85
2005	37	1,22	11,00	9,80	7,01	33,75	31,94
2006	40	1,37	11,88	10,63	7,31	59,31	55,23
2003-06	155	1,30	11,48	10,44	6,09	37,64	36,15

TABLA 30.
Mortalidad por Enfermedades Isquémicas en mujeres. Sevilla, 2003-2006.

Año	Def	%	Tb	Ts	TsT	APVPb	APVPs
2003	350	11,35	93,89	50,56	18,79	110,15	97,21
2004	364	12,72	98,55	51,44	13,63	115,39	100,11
2005	312	10,49	84,58	42,23	8,15	73,83	66,45
2006	266	9,37	71,95	35,07	8,94	68,28	57,66
2003-06	1292	10,99	87,25	44,70	12,26	92,01	79,97

TABLA 31.
Mortalidad por Enfermedades Isquémicas en hombres. Sevilla, 2003-2006.

Año	Def	%	Tb	Ts	TsT	APVPb	APVPs
2003	473	15,48	138,87	130,57	86,96	543,40	544,49
2004	428	14,76	126,91	117,62	67,00	440,15	436,39
2005	433	14,23	128,75	116,22	73,48	442,87	429,90
2006	373	12,75	110,83	96,17	62,40	424,20	400,27
2003-06	1707	14,32	126,38	114,72	72,25	462,99	451,78

TABLA 32.
Mortalidad por Enfermedades Cerebrovasculares en mujeres. Sevilla, 2003-2006.

Año	Def	%	Tb	Ts	TsT	APVPb	APVPs
2003	803	26,04	215,40	105,55	18,50	122,65	114,29
2004	659	23,03	178,41	87,68	12,07	82,19	70,18
2005	615	20,68	166,71	79,81	16,74	138,93	122,01
2006	597	21,02	161,47	72,73	11,54	127,82	107,44
2003-06	2674	22,74	180,58	86,22	14,70	117,88	103,38

TABLA 33.
Mortalidad por Enfermedades Cerebrovasculares en hombres. Sevilla, 2003-2006.

Año	Def	%	Tb	Ts	TsT	APVPb	APVPs
2003	430	14,08	126,24	120,85	33,44	225,61	223,27
2004	359	12,38	106,45	101,32	32,94	212,71	212,06
2005	343	11,27	101,99	92,18	26,56	194,27	183,10
2006	356	12,17	105,77	93,50	33,07	240,52	223,76
2003-06	1488	12,48	110,16	101,81	31,49	218,30	210,51

TABLA 34.
Mortalidad por Bronquitis, Enfisema y Asma en mujeres. Sevilla, 2003-2006.

Año	Def	%	Tb	Ts	TsT	APVPb	APVPs
2003	34	1,10	9,12	5,07	2,27	17,19	16,97
2004	39	1,36	10,56	5,55	2,23	13,44	12,60
2005	49	1,65	13,28	6,69	1,55	13,50	13,21
2006	27	0,95	7,30	3,98	1,98	32,55	26,62
2003-06	149	1,27	10,06	5,32	2,02	19,15	17,37

TABLA 35.
Mortalidad por Bronquitis, Enfisema y Asma en hombres. Sevilla, 2003-2006.

Año	Def	%	Tb	Ts	TsT	APVPb	APVPs
2003	118	3,86	34,64	32,05	8,50	40,43	40,13
2004	97	3,35	28,76	26,75	8,17	66,27	79,28
2005	171	5,62	50,85	44,53	16,55	96,31	92,24
2006	122	4,17	36,25	32,10	11,33	65,07	63,71
2003-06	508	4,26	37,61	33,89	11,15	66,90	68,94

TABLA 36.
Mortalidad por Cirrosis en mujeres. Sevilla, 2003-2006.

Año	Def	%	Tb	Ts	TsT	APVPb	APVPs
2003	27	0,88	7,24	5,55	5,87	122,65	114,29
2004	23	0,80	6,23	4,87	7,10	82,19	70,18
2005	22	0,74	5,96	4,32	6,05	138,93	122,01
2006	23	0,81	6,22	4,69	5,84	127,82	107,44
2003-06	95	0,81	6,42	4,86	6,20	117,88	103,38

TABLA 37.
Mortalidad por Cirrosis en hombres. Sevilla, 2003-2006.

Año	Def	%	Tb	Ts	TsT	APVPb	APVPs
2003	61	2,00	17,91	18,11	29,95	177,09	183,83
2004	64	2,21	18,98	18,69	29,01	194,71	198,99
2005	81	2,66	24,09	23,23	35,92	234,61	225,78
2006	52	1,78	15,45	14,57	23,77	182,03	174,32
2003-06	258	2,16	19,10	18,67	29,74	197,02	196,06

TABLA 38.
Mortalidad por Accidentes de Tráfico en mujeres. Sevilla, 2003-2006.

Año	Def	%	Tb	Ts	TsT	APVPb	APVPs
2003	50	1,64	14,68	14,07	19,28	528,85	470,11
2004	42	1,45	12,45	11,30	13,93	406,61	359,67
2005	33	1,08	9,81	8,58	13,16	253,54	213,51
2006	39	1,33	11,59	10,76	13,77	327,00	290,22
2003-06	164	1,38	12,14	11,24	15,04	379,72	335,81

TABLA 39.
Mortalidad por Accidentes de Tráfico en hombres. Sevilla, 2003-2006.

Año	Def	%	Tb	Ts	TsT	APVPb	APVPs
2003	50	1,64	14,68	14,07	19,28	528,85	470,11
2004	42	1,45	12,45	11,30	13,93	406,61	359,67
2005	33	1,08	9,81	8,58	13,16	253,54	213,51
2006	39	1,33	11,59	10,76	13,77	327,00	290,22
2003-06	164	1,38	12,14	11,24	15,04	379,72	335,81

TABLA 40.
Mortalidad por Suicidios en mujeres. Sevilla, 2003-2006.

Año	Def	%	Tb	Ts	TsT	APVPb	APVPs
2003	14	0,45	3,76	3,11	5,39	87,50	72,85
2004	12	0,42	3,25	2,71	4,78	57,69	49,43
2005	12	0,40	3,25	2,80	4,98	70,65	60,96
2006	14	0,49	3,79	3,53	4,17	123,06	109,98
2003-06	52	0,44	3,51	3,03	4,84	84,71	72,65

TABLA 41.
Mortalidad por Suicidios en hombres. Sevilla, 2003-2006.

Año	Def	%	Tb	Ts	TsT	APVPb	APVPs
2003	38	1,24	11,16	10,64	17,52	326,69	290,48
2004	37	1,28	10,97	10,88	18,54	229,07	212,48
2005	25	0,82	7,43	7,15	11,82	171,22	159,26
2006	33	1,13	9,80	9,66	15,73	206,74	202,22
2003-06	133	1,12	9,85	9,58	15,92	233,85	216,16

TABLA 42.
Mortalidad por SIDA en mujeres. Sevilla, 2003-2006.

Año	Def	%	Tb	Ts	TsT	APVPb	APVPs
2003	7	0,23	1,88	1,77	3,39	67,97	57,11
2004	6	0,21	1,62	1,50	2,01	66,39	55,62
2005	6	0,20	1,63	1,48	3,20	57,16	47,27
2006	8	0,28	2,16	1,97	3,87	77,81	63,65
2003-06	27	0,23	1,82	1,68	3,12	67,33	56,10

TABLA 43.
Mortalidad por SIDA en hombres. Sevilla, 2003-2006.

Año	Def	%	Tb	Ts	TsT	APVPb	APVPs
2003	40	1,31	11,74	10,73	23,83	362,27	311,31
2004	45	1,55	13,34	12,11	25,75	409,06	348,79
2005	33	1,08	9,81	8,82	20,22	302,93	258,98
2006	41	1,40	12,18	12,06	30,34	320,41	291,91
2003-06	159	1,33	11,77	10,92	25,01	348,83	302,69

ANEXO N° 2

TABLAS. MORTALIDAD POR DISTRITOS MUNICIPALES. 2003-2006



TABLA 1.
Distribución por Distritos Municipales de Sevilla de la esperanza de vida en mujeres, 2003-2006.

Distritos	Al nacer	Al año	A los 15 años	A los 45 años	A los 65 años
Casco Antiguo	82,0	81,6	68,0	38,8	20,9
Macarena	82,9	82,1	68,3	38,9	20,7
Nervión-San Pablo	83,8	83,1	69,2	39,9	21,6
Este	82,8	82,0	68,1	38,8	20,5
Sur	82,7	82,0	68,1	39,0	20,8
Triana-los Remedios	84,2	83,6	69,8	40,3	22,2
Sevilla	83,2	82,5	68,6	39,3	21,1

TABLA 2.
Distribución por Distritos Municipales de Sevilla de la esperanza de vida en hombres, 2003-2006.

Distritos	Al nacer	Al año	A los 15 años	A los 45 años	A los 65 años
Casco Antiguo	75,8	75,1	61,2	32,8	16,5
Macarena	75,8	75,2	61,3	32,6	16,5
Nervión-San Pablo	76,6	75,9	62,0	33,3	16,5
Este	75,4	74,7	60,9	32,2	16,1
Sur	75,4	74,8	61,0	32,7	16,4
Triana-los Remedios	77,4	76,8	62,9	34,0	17,1
Sevilla	76,0	75,3	61,5	32,8	16,5

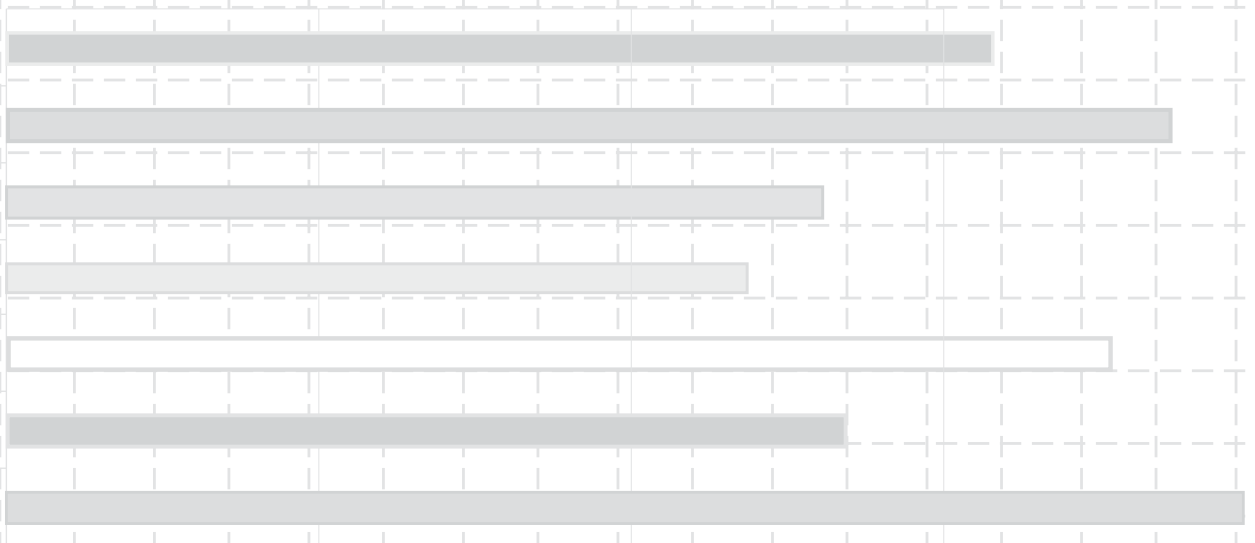
TABLA 3.
Distribución por Distritos Municipales de Sevilla de la mortalidad infantil, ambos sexos, 2003-2006.

Distritos	Def	Tasasx1.000 nacidos vivos
Casco Antiguo	12	5,8
Macarena	22	3,9
Nervión-San Pablo	15	4,0
Este	30	3,2
Sur	22	4,6
Triana-los Remedios	12	5,0
Sevilla	113	4,0

TABLA 4.
Distribución por Distritos Municipales de Sevilla de la mortalidad general en mujeres, 2003-2006.

Distritos	Def	%	Tb	Ts	TsT	APVPb	APVPs	RT	IC-95%
Casco Antiguo	1470	100,0	1189,10	473,13	268,64	2685,96	2678,84	1,07	1,01 - 1,13
Macarena	2389	100,0	745,37	452,03	224,41	2121,83	2098,33	1,03	0,99 - 1,08
Nervión- San Pablo	2128	100,0	830,34	411,85	207,16	1982,53	1797,90	0,94	0,90 - 0,99
Este	2312	100,0	618,21	458,16	226,47	2010,74	2037,05	1,05	1,00 - 1,10
Sur	1810	100,0	779,28	456,64	240,72	2281,60	2187,16	1,03	0,98 - 1,09
Triana- Los Remedios	1651	100,0	948,19	393,90	217,67	2156,38	2099,81	0,89	0,85 - 0,94
Sevilla	11760	100,0	794,17	437,72	226,28	2142,35	2078,28	1,00	

TABLA 5.
Distribución por Distritos Municipales de Sevilla de la mortalidad general en hombres, 2003-2006.

Distritos	Def	%	Tb	Ts	TsT	APVPb	APVPs	RT	IC-95%
Casco Antiguo	1134	100,0	1093,64	824,61	584,81	5287,79	5074,45	1,02	0,96 - 1,08
Macarena	2472	100,0	828,72	831,64	615,14	4842,01	4878,34	1,01	0,97 - 1,06
Nervión- San Pablo	2163	100,0	959,02	786,85	507,12	4434,62	4272,57	0,97	0,92 - 1,01
Este	2651	100,0	729,43	861,23	620,29	4826,04	5016,39	1,05	1,01 - 1,10
Sur	1926	100,0	903,64	837,47	604,55	5401,43	5522,00	1,02	0,98 - 1,07
Triana- Los Remedios	1577	100,0	1075,52	731,26	453,11	3967,45	3689,76	0,92	0,87 - 0,97
Sevilla	11923	100,0	882,71	815,58	573,43	4800,26	4785,94	1,00	

TABLA 6.
Distribución por Distritos Municipales de Sevilla de la mortalidad por enfermedades infecciosas en mujeres, 2003-2006.

Distritos	Def	%	Tb	Ts	TsT	APVPb	APVPs	RT	IC-95%
Casco Antiguo	25	1,70	20,22	11,49	8,31	183,41	148,84	1,17	0,77 - 1,77
Macarena	38	1,59	11,86	8,37	5,43	99,41	113,68	0,95	0,67 - 1,35
Nervión- San Pablo	28	1,32	10,93	6,01	2,85	48,18	42,43	0,76	0,51 - 1,13
Este	44	1,90	11,77	9,26	7,57	126,59	130,60	1,11	0,80 - 1,54
Sur	39	2,15	16,79	10,78	5,63	127,98	114,54	1,31	0,93 - 1,84
Triana- Ros Remedios	23	1,39	13,21	6,53	7,67	82,94	75,85	0,79	0,51 - 1,21
Sevilla	197	1,7	13,30	8,49	5,93	107,10	105,58	1,00	

TABLA 7.
Distribución por Distritos Municipales de Sevilla de la mortalidad por enfermedades infecciosas en hombres, 2003-2006.

Distritos	Def	%	Tb	Ts	TsT	APVPb	APVPs	RT	IC-95%
Casco Antiguo	28	2,47	27,00	22,32	46,73	571,53	467,03	0,99	0,67 - 1,45
Macarena	57	2,31	19,11	17,41	23,01	348,24	307,61	0,83	0,63 - 1,10
Nervión- San Pablo	64	2,96	28,38	26,02	33,36	355,01	378,19	1,16	0,88 - 1,51
Este	89	3,36	24,49	24,15	39,87	531,69	462,85	1,13	0,89 - 1,42
Sur	62	3,22	29,09	28,26	50,65	640,91	589,97	1,25	0,95 - 1,64
Triana- Los Remedios	20	1,27	13,64	8,78	3,24	21,10	17,94	0,51	0,32 - 0,79
Sevilla	320	2,7	23,69	21,90	33,62	428,33	388,04	1,00	

TABLA 8.
Distribución por Distritos Municipales de Sevilla de la mortalidad por cáncer en mujeres, 2003-2006.

Distritos	Def	%	Tb	Ts	TsT	APVPb	APVPs	RT	IC-95%
Casco Antiguo	285	19,39	230,54	133,46	155,96	1299,89	1285,64	1,09	0,96 - 1,23
Macarena	527	22,06	164,42	120,66	131,08	1060,73	1042,11	1,02	0,93 - 1,13
Nervión- San Pablo	493	23,17	192,37	117,81	126,25	1054,05	939,84	1,02	0,93 - 1,13
Este	484	20,93	129,42	112,62	121,40	924,03	926,21	0,97	0,88 - 1,07
Sur	393	21,71	169,20	118,70	122,68	999,27	974,00	1,03	0,92 - 1,14
Triana- Los Remedios	331	20,05	190,10	108,40	133,17	1136,32	1055,52	0,89	0,79 - 1,00
Sevilla	2513	21,4	169,71	117,09	128,57	1041,28	1002,00	1,00	

TABLA 9.
Distribución por Distritos Municipales de Sevilla de la mortalidad por cáncer en hombres, 2003-2006.

Distritos	Def	%	Tb	Ts	TsT	APVPb	APVPs	RT	IC-95%
Casco Antiguo	328	28,92	316,33	245,82	215,95	1436,47	1334,69	0,98	0,87 - 1,09
Macarena	780	31,55	261,49	259,18	265,05	1668,56	1733,44	1,01	0,94 - 1,09
Nervión- San Pablo	697	32,22	309,03	249,16	203,73	1403,67	1328,57	0,99	0,91 - 1,08
Este	822	31,01	226,18	261,71	248,47	1539,41	1685,30	1,03	0,96 - 1,11
Sur	598	31,05	280,57	260,53	228,46	1641,29	1785,28	1,02	0,94 - 1,11
Triana- Los Remedios	487	30,88	332,14	230,40	189,28	1380,32	1265,98	0,94	0,85 - 1,03
Sevilla	3712	31,1	274,82	253,52	231,07	1537,45	1579,54	1,00	

TABLA 10.
Distribución por Distritos Municipales de Sevilla de la mortalidad por enfermedades endocrinas en mujeres, 2003-2006.

Distritos	Def	%	Tb	Ts	TsT	APVPb	APVPs	RT	IC-95%
Casco Antiguo	39	2,65	31,55	11,92	1,73	80,18	60,40	1,02	0,73 - 1,43
Macarena	76	3,18	23,71	13,90	6,37	85,00	73,64	1,19	0,93 - 1,53
Nervión- San Pablo	39	1,83	15,22	6,57	0,83	4,17	3,10	0,63	0,45 - 0,88
Este	74	3,20	19,79	13,93	4,04	34,88	33,30	1,23	0,95 - 1,58
Sur	49	2,71	21,10	12,90	9,19	116,44	102,64	1,02	0,75 - 1,38
Triana- Los Remedios	46	2,79	26,42	10,16	3,04	53,87	53,60	0,90	0,66 - 1,23
Sevilla	323	2,75	21,81	11,44	4,37	59,16	51,18	1,00	

TABLA 11.
Distribución por Distritos Municipales de Sevilla de la mortalidad por enfermedades endocrinas en hombres, 2003-2006.

Distritos	Def	%	Tb	Ts	TsT	APVPb	APVPs	RT	IC-95%
Casco Antiguo	16	1,41	15,43	12,19	13,06	73,08	75,21	0,94	0,56 - 1,57
Macarena	52	2,10	17,43	17,13	9,87	79,63	79,83	1,42	1,04 - 1,93
Nervión- San Pablo	29	1,34	12,86	10,12	8,32	38,67	35,42	0,85	0,57 - 1,25
Este	34	1,28	9,36	11,07	5,13	22,33	26,40	0,92	0,64 - 1,32
Sur	24	1,25	11,26	9,93	2,72	15,09	15,82	0,84	0,55 - 1,29
Triana- Los Remedios	25	1,59	17,05	12,16	8,56	71,13	61,84	0,94	0,62 - 1,43
Sevilla	180	1,51	13,33	12,18	7,54	45,58	46,60	1,00	

TABLA 12.
Distribución por Distritos Municipales de Sevilla de la mortalidad por enfermedades del aparato circulatorio en mujeres, 2003-2006.

Distritos	Def	%	Tb	Ts	TsT	APVPb	APVPs	RT	IC-95%
Casco Antiguo	738	50,20	596,98	186,40	37,87	261,58	222,23	1,03	0,95 - 1,11
Macarena	1149	48,10	358,49	198,11	39,74	360,18	334,80	1,01	0,95 - 1,08
Nervión- San Pablo	1047	49,20	408,54	180,81	37,29	290,50	238,57	0,93	0,87 - 1,00
Este	1159	50,13	309,91	213,47	47,00	305,81	321,40	1,09	1,03 - 1,16
Sur	900	49,72	387,49	205,95	53,03	398,50	383,95	1,05	0,98 - 1,12
Triana- Los Remedios	849	51,42	487,59	171,13	22,84	277,88	248,92	0,90	0,84 - 0,97
Sevilla	5842	49,68	394,52	193,53	40,79	323,11	300,88	1,00	

TABLA 13.
Distribución por Distritos Municipales de Sevilla de la mortalidad por enfermedades del aparato circulatorio en hombres, 2003-2006.

Distritos	Def	%	Tb	Ts	TsT	APVPb	APVPs	RT	IC-95%
Casco Antiguo	464	40,92	447,49	322,98	169,47	1086,35	1049,29	1,08	0,98 - 1,19
Macarena	917	37,10	307,42	312,08	159,39	1005,46	1036,51	1,02	0,95 - 1,10
Nervión- San Pablo	807	37,31	357,80	291,18	141,62	1004,04	971,12	0,95	0,89 - 1,03
Este	943	35,57	259,47	318,04	162,95	956,51	1038,67	1,04	0,97 - 1,11
Sur	715	37,12	335,46	306,43	141,84	919,23	978,06	1,01	0,94 - 1,10
Triana- Los Remedios	614	38,93	418,75	275,13	127,37	1020,00	928,21	0,92	0,84 - 1,00
Sevilla	4460	37,41	330,19	303,95	151,01	985,80	1001,51	1,00	

TABLA 14.
Distribución por Distritos Municipales de Sevilla de la mortalidad por enfermedades del aparato respiratorio en mujeres, 2003-2006.

Distritos	Def	%	Tb	Ts	TsT	APVPb	APVPs	RT	IC-95%
Casco Antiguo	108	7,35	87,36	28,34	8,27	32,07	27,35	1,22	1,00 - 1,49
Macarena	118	4,94	36,82	20,55	7,28	65,19	57,99	0,83	0,68 - 1,01
Nervión- San Pablo	132	6,20	51,51	23,60	5,72	43,55	37,86	0,94	0,78 - 1,13
Este	152	6,57	40,64	29,24	6,95	115,47	128,87	1,13	0,95 - 1,35
Sur	113	6,24	48,65	26,07	6,46	47,18	50,79	1,04	0,86 - 1,27
Triana- Los Remedios	108	6,54	62,03	22,56	3,48	19,14	12,97	0,92	0,75 - 1,13
Sevilla	731	6,22	49,37	25,09	6,47	64,13	68,00	1,00	

TABLA 15.
Distribución por Distritos Municipales de Sevilla de la mortalidad por enfermedades del aparato respiratorio en hombres, 2003-2006.

Distritos	Def	%	Tb	Ts	TsT	APVPb	APVPs	RT	IC-95%
Casco Antiguo	102	8,99	98,37	70,54	20,37	184,33	156,42	0,94	0,77 - 1,15
Macarena	223	9,02	74,76	76,46	29,33	148,25	155,24	1,00	0,87 - 1,15
Nervión- San Pablo	212	9,80	94,00	75,90	20,81	174,03	165,17	1,00	0,87 - 1,16
Este	245	9,24	67,41	82,47	26,11	207,50	223,34	1,09	0,95 - 1,25
Sur	189	9,81	88,67	82,42	42,26	260,11	276,26	1,07	0,92 - 1,25
Triana- Los Remedios	143	9,07	97,53	62,61	14,66	178,21	215,46	0,84	0,71 - 1,00
Sevilla	1114	9,34	82,47	75,81	26,26	192,23	198,04	1,00	

TABLA 16.
Distribución por Distritos Municipales de Sevilla de la mortalidad por enfermedades del aparato digestivo en mujeres, 2003-2006.

Distritos	Def	%	Tb	Ts	TsT	APVPb	APVPs	RT	IC-95%
Casco Antiguo	81	5,51	65,52	31,17	27,80	202,45	180,32	1,10	0,87 - 1,39
Macarena	146	6,11	45,55	27,50	13,20	88,60	83,70	1,16	0,97 - 1,39
Nervión- San Pablo	120	5,64	46,82	22,42	10,20	82,01	71,23	0,99	0,81 - 1,20
Este	124	5,36	33,16	24,94	15,80	125,39	126,59	1,04	0,86 - 1,26
Sur	84	4,64	36,17	21,78	14,39	132,50	130,18	0,89	0,71 - 1,11
Triana- Los Remedios	79	4,78	45,37	18,45	9,69	82,23	78,79	0,80	0,63 - 1,01
Sevilla	634	5,39	42,82	23,98	14,26	112,31	107,62	1,00	

TABLA 17.
Distribución por Distritos Municipales de Sevilla de la mortalidad por enfermedades del aparato digestivo en hombres, 2003-2006.

Distritos	Def	%	Tb	Ts	TsT	APVPb	APVPs	RT	IC-95%
Casco Antiguo	51	4,50	49,19	40,28	44,31	265,04	268,74	0,82	0,62 - 1,10
Macarena	150	6,07	50,29	50,96	48,83	323,66	335,10	1,06	0,89 - 1,27
Nervión- San Pablo	121	5,59	53,65	44,53	36,24	296,00	285,82	0,95	0,78 - 1,15
Este	174	6,56	47,88	56,79	66,05	382,84	420,38	1,18	1,00 - 1,40
Sur	101	5,24	47,39	44,59	47,57	363,11	370,15	0,95	0,77 - 1,17
Triana- Los Remedios	82	5,20	55,92	41,67	45,80	300,92	280,91	0,87	0,69 - 1,09
Sevilla	679	5,69	50,27	47,70	49,72	334,79	341,62	1,00	

TABLA 18.
Distribución por Distritos Municipales de Sevilla de la mortalidad por causas externas en mujeres, 2003-2006.

Distritos	Def	%	Tb	Ts	TsT	APVPb	APVPs	RT	IC-95%
Casco Antiguo	28	1,90	22,65	16,16	12,87	401,89	444,45	1,01	0,69 - 1,50
Macarena	51	2,13	15,91	12,07	9,38	245,64	261,73	0,89	0,66 - 1,20
Nervión- San Pablo	61	2,87	23,80	16,30	12,33	335,44	336,71	1,21	0,91 - 1,59
Este	50	2,16	13,37	11,79	11,25	247,47	232,13	0,84	0,62 - 1,13
Sur	48	2,65	20,67	15,97	18,09	324,72	298,99	1,15	0,84 - 1,56
Triana- Los Remedios	37	2,24	21,25	13,65	13,14	254,48	286,93	0,97	0,69 - 1,37
Sevilla	275	2,34	18,57	13,73	12,25	287,17	283,60	1,00	

TABLA 19.
Distribución por Distritos Municipales de Sevilla de la mortalidad por causas externas en hombres, 2003-2006.

Distritos	Def	%	Tb	Ts	TsT	APVPb	APVPs	RT	IC-95%
Casco Antiguo	55	4,85	53,04	47,60	55,67	1365,57	1321,70	1,23	0,93 - 1,62
Macarena	111	4,49	37,21	35,87	55,58	944,92	848,78	0,95	0,78 - 1,17
Nervión- San Pablo	72	3,33	31,92	29,13	37,35	813,15	753,12	0,78	0,61 - 1,00
Este	128	4,83	35,22	37,93	49,11	815,40	755,76	0,95	0,79 - 1,16
Sur	103	5,35	48,33	46,78	69,12	1195,98	1111,11	1,25	1,01 - 1,54
Triana- Los Remedios	64	4,06	43,65	35,11	42,96	763,63	677,24	1,01	0,78 - 1,31
Sevilla	533	4,47	39,46	37,32	51,19	939,64	856,54	1,00	

TABLA 20.
Distribución por Distritos Municipales de Sevilla de la mortalidad por tuberculosis en mujeres, 2003-2006.

Distritos	Def	%	Tb	Ts	TsT	APVPb	APVPs	RT	IC-95%
Casco Antiguo	3	0,20	2,43	1,51	2,18	22,05	20,28	3,63	0,94 - 14,0
Macarena	0	0,00	0,00	0,00	0,00	0,00	0,00	-	
Nervión- San Pablo	1	0,05	0,39	0,13	0,00	0,00	0,00	0,76	0,09 - 6,15
Este	2	0,09	0,53	0,27	0,00	0,00	0,00	1,49	0,31 - 7,19
Sur	1	0,06	0,43	0,23	0,00	0,00	0,00	0,97	0,12 - 7,84
Triana- Los Remedios	0	0,00	0,00	0,00	0,00	0,00	0,00	-	
Sevilla	7	0,1	0,47	0,25	0,18	1,74	1,70	1,00	

TABLA 21.
Distribución por Distritos Municipales de Sevilla de la mortalidad por tuberculosis en hombres, 2003-2006.

Distritos	Def	%	Tb	Ts	TsT	APVPb	APVPs	RT	IC-95%
CCasco Antiguo	5	0,44	4,82	3,57	4,69	42,54	37,11	2,31	0,88 - 6,07
Macarena	5	0,20	1,68	1,64	2,05	12,48	14,75	0,98	0,38 - 2,58
Nervión- San Pablo	4	0,18	1,77	1,55	2,40	24,30	24,71	0,92	0,32 - 2,66
Este	6	0,23	1,65	1,96	2,98	24,71	24,77	1,07	0,44 - 2,63
Sur	3	0,16	1,41	1,38	1,58	28,09	27,09	0,81	0,24 - 2,68
Triana- Los Remedios	1	0,06	0,68	0,30	0,00	0,00	0,00	0,32	0,04 - 2,37
Sevilla	24	0,2	1,78	1,64	2,24	21,20	20,89	1,00	

TABLA 22.
Distribución por Distritos Municipales de Sevilla de la mortalidad por
cáncer de estómago en mujeres, 2003-2006.

Distritos	Def	%	Tb	Ts	TsT	APVPb	APVPs	RT	IC-95%
Casco Antiguo	7	0,48	5,66	1,44	0,00	0,00	0,00	0,52	0,24 - 1,11
Macarena	28	1,17	8,74	5,73	5,47	47,90	43,22	1,13	0,75 - 1,70
Nervión- San Pablo	18	0,85	7,02	4,23	3,62	24,09	20,78	0,76	0,47 - 1,25
Este	35	1,51	9,36	6,81	2,24	27,06	22,99	1,48	1,02 - 2,15
Sur	25	1,38	10,76	7,14	7,03	34,13	34,15	1,34	0,87 - 2,06
Triana- Los Remedios	10	0,61	5,74	3,39	3,43	30,48	30,13	0,53	0,28 - 1,01
Sevilla	123	1,05	8,31	5,06	3,89	30,49	28,10	1,00	

TABLA 23.
Distribución por Distritos Municipales de Sevilla de la mortalidad por
cáncer de estómago en hombres, 2003-2006.

Distritos	Def	%	Tb	Ts	TsT	APVPb	APVPs	RT	IC-95%
Casco Antiguo	8	0,71	7,72	5,88	7,88	61,08	62,00	0,60	0,29 - 1,21
Macarena	39	1,58	13,07	13,13	14,37	86,97	87,40	1,25	0,88 - 1,78
Nervión- San Pablo	25	1,16	11,08	9,16	9,44	55,04	50,62	0,89	0,58 - 1,36
Este	39	1,47	10,73	12,25	16,84	104,79	112,21	1,20	0,84 - 1,71
Sur	21	1,09	9,85	9,42	5,75	60,35	62,77	0,90	0,57 - 1,43
Triana- Los Remedios	17	1,08	11,59	9,24	12,76	82,07	82,54	0,83	0,50 - 1,37
Sevilla	149	1,2	11,03	10,47	12,03	79,95	80,45	1,00	

TABLA 24.
Distribución por Distritos Municipales de Sevilla de la mortalidad por
cáncer colo-rectal en mujeres, 2003-2006.

Distritos	Def	%	Tb	Ts	TsT	APVPb	APVPs	RT	IC-95%
Casco Antiguo	52	3,54	42,06	18,05	6,56	41,09	36,76	1,20	0,90 - 1,61
Macarena	83	3,47	25,90	17,69	15,31	98,33	97,70	1,05	0,83 - 1,34
Nervión- San Pablo	81	3,81	31,61	16,66	12,41	72,74	60,21	1,07	0,84 - 1,36
Este	77	3,33	20,59	16,52	12,42	78,48	78,70	1,03	0,81 - 1,32
Sur	48	2,65	20,67	13,50	12,69	82,81	80,35	0,81	0,60 - 1,09
Triana- Los Remedios	51	3,09	29,29	13,56	10,53	65,22	52,43	0,84	0,63 - 1,13
Sevilla	392	3,33	26,47	16,16	12,53	78,11	74,61	1,00	

TABLA 25.
Distribución por Distritos Municipales de Sevilla de la mortalidad por
cáncer colo-rectal en hombres, 2003-2006.

Distritos	Def	%	Tb	Ts	TsT	APVPb	APVPs	RT	IC-95%
Casco Antiguo	36	3,17	34,72	24,96	10,35	63,26	63,39	0,84	0,60 - 1,17
Macarena	106	4,29	35,54	35,30	30,95	162,56	170,49	1,11	0,90 - 1,37
Nervión- San Pablo	89	4,11	39,46	30,47	18,83	112,06	101,53	1,00	0,79 - 1,25
Este	109	4,11	29,99	35,01	21,54	99,43	118,58	1,12	0,91 - 1,39
Sur	67	3,48	31,43	26,89	18,34	117,57	130,16	0,90	0,70 - 1,17
Triana- Los Remedios	60	3,80	40,92	27,66	20,14	122,71	97,81	0,89	0,68 - 1,16
Sevilla	467	3,92	34,57	31,16	21,77	118,17	122,92	1,00	

TABLA 26.
Distribución por Distritos Municipales de Sevilla de la mortalidad por
cáncer de pulmón en mujeres, 2003-2006.

Distritos	Def	%	Tb	Ts	TsT	APVPb	APVPs	RT	IC-95%
Casco Antiguo	17	1,16	13,75	11,24	24,48	217,48	201,29	1,05	0,64 - 1,73
Macarena	28	1,17	8,74	7,22	10,79	86,80	81,45	0,80	0,54 - 1,19
Nervión- San Pablo	33	1,55	12,88	8,30	8,69	64,86	57,99	1,04	0,71 - 1,51
Este	34	1,47	9,09	8,52	13,38	82,99	89,32	0,98	0,67 - 1,41
Sur	29	1,60	12,49	10,19	16,80	115,44	115,99	1,14	0,77 - 1,69
Triana- Los Remedios	26	1,57	14,93	10,68	20,49	145,32	136,54	1,10	0,73 - 1,67
Sevilla	167	1,42	11,28	8,92	14,22	103,39	100,45	1,00	

TABLA 27.
Distribución por Distritos Municipales de Sevilla de la mortalidad por
cáncer de pulmón en hombres, 2003-2006.

Distritos	Def	%	Tb	Ts	TsT	APVPb	APVPs	RT	IC-95%
Casco Antiguo	90	7,94	86,80	67,42	49,15	329,40	305,38	0,96	0,78 - 1,19
Macarena	228	9,22	76,44	76,08	97,74	533,92	562,03	1,03	0,89 - 1,19
Nervión- San Pablo	201	9,29	89,12	72,50	69,48	450,70	428,63	1,00	0,86 - 1,16
Este	240	9,05	66,04	77,34	81,71	384,93	441,15	1,05	0,91 - 1,21
Sur	170	8,83	79,76	75,34	80,35	444,27	491,77	1,02	0,87 - 1,20
Triana- Los Remedios	126	7,99	85,93	60,65	52,49	356,41	338,21	0,87	0,73 - 1,05
Sevilla	1055	8,85	78,11	72,79	76,20	431,19	448,20	1,00	

TABLA 28.
Distribución por Distritos Municipales de Sevilla de la mortalidad por cáncer de mama en mujeres, 2003-2006.

Distritos	Def	%	Tb	Ts	TsT	APVPb	APVPs	RT	IC-95%
Casco Antiguo	41	2,79	33,17	22,68	33,01	244,54	224,41	0,94	0,69 - 1,30
Macarena	98	4,10	30,58	23,64	33,02	244,56	233,91	1,07	0,86 - 1,33
Nervión- San Pablo	98	4,61	38,24	27,06	42,25	353,97	312,80	1,17	0,94 - 1,46
Este	93	4,02	24,87	22,93	31,80	257,39	249,13	1,02	0,81 - 1,27
Sur	58	3,20	24,97	20,20	31,07	268,51	252,69	0,87	0,66 - 1,14
Triana- Los Remedios	52	3,15	29,86	20,53	34,89	267,95	241,62	0,83	0,62 - 1,11
Total	440	3,74	29,71	23,02	34,47	272,96	256,07	1,00	

TABLA 29.
Distribución por Distritos Municipales de Sevilla de la mortalidad por diabetes en mujeres, 2003-2006.

Distritos	Def	%	Tb	Ts	TsT	APVPb	APVPs	RT	IC-95%
Casco Antiguo	32	2,18	25,89	9,43	1,73	78,17	58,99	1,06	0,74 - 1,54
Macarena	57	2,39	17,78	10,22	4,08	47,18	41,13	1,15	0,86 - 1,53
Nervión- San Pablo	31	1,46	12,10	5,05	0,00	0,93	0,64	0,64	0,44 - 0,93
Este	61	2,64	16,31	11,33	2,57	8,42	9,99	1,31	0,99 - 1,73
Sur	38	2,10	16,36	9,87	8,23	57,22	55,87	1,01	0,72 - 1,42
Triana- Los Remedios	34	2,06	19,53	6,90	1,71	12,05	12,32	0,85	0,59 - 1,21
Sevilla	253	2,15	17,09	8,69	3,00	29,22	25,89	1,00	

TABLA 30.
Distribución por Distritos Municipales de Sevilla de la mortalidad por diabetes en hombres, 2003-2006.

Distritos	Def	%	Tb	Ts	TsT	APVPb	APVPs	RT	IC-95%
Casco Antiguo	14	1,23	13,50	10,65	10,35	54,54	55,66	0,96	0,55 - 1,65
Macarena	47	1,90	15,76	15,30	8,06	62,75	62,63	1,49	1,08 - 2,07
Nervión- San Pablo	25	1,16	11,08	8,67	7,28	32,72	30,14	0,85	0,55 - 1,29
Este	29	1,09	7,98	9,66	3,58	12,21	15,41	0,91	0,61 - 1,36
Sur	18	0,93	8,45	7,36	2,72	15,09	15,82	0,73	0,45 - 1,19
Triana- Los Remedios	22	1,40	15,00	10,62	6,84	61,75	53,09	0,96	0,61 - 1,50
Sevilla	155	1,30	11,48	10,44	6,09	35,68	36,15	1,00	

TABLA 31.
Distribución por Distritos Municipales de Sevilla de la mortalidad por enfermedades Isquémicas en mujeres, 2003-2006.

Distritos	Def	%	Tb	Ts	TsT	APVPb	APVPs	RT	IC-95%
Casco Antiguo	158	10,75	127,81	40,17	10,51	42,09	37,36	1,02	0,87 - 1,20
Macarena	285	11,93	88,92	50,50	13,96	108,77	102,05	1,13	0,99 - 1,28
Nervión- San Pablo	211	9,92	82,33	39,31	13,21	105,17	85,60	0,85	0,73 - 0,98
Este	273	11,81	73,00	52,81	15,85	101,03	105,39	1,16	1,01 - 1,32
Sur	182	10,06	78,36	42,27	10,21	64,74	60,97	0,95	0,81 - 1,11
Triana- Los Remedios	183	11,08	105,10	37,64	5,37	43,24	33,91	0,89	0,76 - 1,03
Sevilla	1292	10,99	87,25	44,70	12,26	86,64	79,97	1,00	

TABLA 32.
Distribución por Distritos Municipales de Sevilla de la mortalidad por enfermedades Isquémicas en hombres, 2003-2006.

Distritos	Def	%	Tb	Ts	TsT	APVPb	APVPs	RT	IC-95%
Casco Antiguo	159	14,02	153,34	111,28	50,16	278,13	267,75	0,99	0,84 - 1,16
Macarena	364	14,72	122,03	120,92	82,33	528,42	535,51	1,05	0,94 - 1,17
Nervión- San Pablo	311	14,38	137,89	111,88	79,23	547,88	519,04	0,96	0,85 - 1,08
Este	368	13,88	101,26	119,69	79,57	403,98	459,56	1,04	0,93 - 1,17
Sur	270	14,02	126,68	113,00	64,74	383,92	417,38	1,00	0,88 - 1,14
Triana- Los Remedios	235	14,90	160,27	104,99	55,19	386,12	367,29	0,94	0,82 - 1,07
Sevilla	1707	14,32	126,38	114,72	72,25	441,01	451,78	1,00	

TABLA 33.
Distribución por Distritos Municipales de Sevilla de la mortalidad por enfermedades cerebrovasculares en mujeres, 2003-2006.

Distritos	Def	%	Tb	Ts	TsT	APVPb	APVPs	RT	IC-95%
Casco Antiguo	346	23,54	279,88	85,77	12,17	136,30	109,43	1,03	0,92 - 1,16
Macarena	499	20,89	155,69	84,43	11,33	93,29	86,32	0,97	0,88 - 1,06
Nervión- San Pablo	499	23,45	194,71	83,64	12,71	105,17	87,16	0,97	0,88 - 1,07
Este	522	22,58	139,58	93,07	17,53	104,04	110,14	1,08	0,98 - 1,19
Sur	429	23,70	184,70	96,71	23,03	150,07	143,88	1,10	0,99 - 1,21
Triana- Los Remedios	379	22,96	217,66	74,47	9,43	109,87	89,38	0,87	0,78 - 0,97
Sevilla	2674	22,74	180,58	86,22	14,70	112,31	103,38	1,00	

TABLA 34.
Distribución por Distritos Municipales de Sevilla de la mortalidad por enfermedades Cerebrovasculares en hombres, 2003-2006.

Distritos	Def	%	Tb	Ts	TsT	APVPb	APVPs	RT	IC-95%
Casco Antiguo	155	13,67	149,48	105,99	58,98	362,12	358,51	1,05	0,89 - 1,24
Macarena	303	12,26	101,58	105,00	34,18	212,47	222,84	1,02	0,91 - 1,16
Nervión- San Pablo	267	12,34	118,38	94,98	16,77	143,29	129,38	0,95	0,83 - 1,08
Este	317	11,96	87,22	112,63	34,38	210,47	227,19	1,07	0,95 - 1,21
Sur	247	12,82	115,89	107,73	27,39	195,60	206,87	1,05	0,92 - 1,20
Triana- Los Remedios	199	12,62	135,72	86,77	29,10	196,97	171,95	0,86	0,74 - 1,00
Sevilla	1488	12,48	110,16	101,81	31,49	207,45	210,51	1,00	

TABLA 35.
Distribución por Distritos Municipales de Sevilla de la mortalidad por bronquitis, enfisema y asma en mujeres, 2003-2006.

Distritos	Def	%	Tb	Ts	TsT	APVPb	APVPs	RT	IC-95%
Casco Antiguo	20	1,36	16,18	5,56	2,07	9,02	7,54	1,13	0,71 - 1,81
Macarena	21	0,88	6,55	3,92	2,52	18,37	18,13	0,72	0,45 - 1,13
Nervión- San Pablo	30	1,41	11,71	4,86	0,00	0,00	0,00	1,05	0,71 - 1,55
Este	32	1,38	8,56	6,20	2,34	28,57	25,92	1,16	0,79 - 1,70
Sur	25	1,38	10,76	6,84	5,05	38,65	40,67	1,13	0,74 - 1,72
Triana- Los Remedios	21	1,27	12,06	4,47	0,00	1,42	0,88	0,89	0,56 - 1,41
Sevilla	149	1,27	10,06	5,32	2,02	18,48	17,37	1,00	

TABLA 36.
Distribución por Distritos Municipales de Sevilla de la mortalidad por bronquitis, enfisema y asma en hombres, 2003-2006.

Distritos	Def	%	Tb	Ts	TsT	APVPb	APVPs	RT	IC-95%
Casco Antiguo	46	4,06	44,36	30,63	7,67	38,18	37,65	0,94	0,69 - 1,26
Macarena	111	4,49	37,21	36,46	11,86	52,84	55,05	1,09	0,89 - 1,33
Nervión- San Pablo	102	4,72	45,22	36,41	9,78	64,95	61,99	1,05	0,85 - 1,30
Este	115	4,34	31,64	38,27	10,04	75,02	90,30	1,13	0,92 - 1,38
Sur	83	4,31	38,94	35,73	17,64	73,35	82,28	1,03	0,81 - 1,29
Triana- Los Remedios	51	3,23	34,78	22,17	9,13	52,37	53,54	0,66	0,49 - 0,87
Sevilla	508	4,26	37,61	33,89	11,15	63,01	68,94	1,00	

TABLA 37.
Distribución por Distritos Municipales de Sevilla de la mortalidad por Cirrosis en mujeres, 2003-2006.

Distritos	Def	%	Tb	Ts	TsT	APVPb	APVPs	RT	IC-95%
Casco Antiguo	14	0,95	11,32	8,40	12,97	86,19	79,24	1,51	0,86 - 2,64
Macarena	15	0,63	4,68	3,41	2,62	24,85	24,33	0,76	0,44 - 1,30
Nervión- San Pablo	20	0,94	7,80	5,38	6,57	57,91	51,02	1,10	0,68 - 1,78
Este	22	0,95	5,88	5,57	7,91	58,33	62,97	1,13	0,71 - 1,80
Sur	13	0,72	5,60	4,22	6,45	52,20	45,19	0,89	0,50 - 1,59
Triana- Los Remedios	11	0,67	6,32	3,51	3,42	24,10	24,65	0,81	0,43 - 1,51
Sevilla	95	0,81	6,42	4,86	6,20	48,34	46,45	1,00	

TABLA 38.
Distribución por Distritos Municipales de Sevilla de la mortalidad por Cirrosis en hombres, 2003-2006.

Distritos	Def	%	Tb	Ts	TsT	APVPb	APVPs	RT	IC-95%
Casco Antiguo	16	1,41	15,43	14,57	23,59	137,43	140,29	0,72	0,44 - 1,20
Macarena	63	2,55	21,12	21,47	34,48	193,75	207,10	1,14	0,86 - 1,50
Nervión- San Pablo	41	1,90	18,18	15,33	20,36	155,69	153,43	0,85	0,61 - 1,18
Este	76	2,87	20,91	24,18	38,71	238,16	258,12	1,28	0,99 - 1,65
Sur	37	1,92	17,36	16,87	26,09	174,79	183,40	0,93	0,66 - 1,31
Triana- Los Remedios	25	1,59	17,05	14,27	25,68	167,26	157,31	0,76	0,51 - 1,15
Sevilla	258	2,16	19,10	18,67	29,74	189,70	196,06	1,00	

TABLA 39.
Distribución por Distritos Municipales de Sevilla de la mortalidad por Accidentes de Tráfico en mujeres, 2003-2006.

Distritos	Def	%	Tb	Ts	TsT	APVPb	APVPs	RT	IC-95%
Casco Antiguo	8	0,54	6,47	6,67	1,98	195,43	277,85	1,57	0,75 - 3,28
Macarena	7	0,29	2,18	2,39	0,72	105,17	127,70	0,56	0,26 - 1,23
Nervión- San Pablo	14	0,66	5,46	4,54	1,96	127,88	145,96	1,38	0,77 - 2,48
Este	12	0,52	3,21	2,78	1,32	99,53	95,23	0,85	0,46 - 1,59
Sur	8	0,44	3,44	2,83	2,32	82,81	78,76	0,88	0,42 - 1,84
Triana- Los Remedios	9	0,55	5,17	4,77	3,01	146,74	192,91	1,26	0,62 - 2,54
Sevilla	58	0,49	3,92	3,53	1,72	115,79	128,51	1,00	

TABLA 40.
Distribución por Distritos Municipales de Sevilla de la mortalidad por Accidentes de Tráfico en hombres, 2003-2006.

Distritos	Def	%	Tb	Ts	TsT	APVPb	APVPs	RT	IC-95%
CCasco Antiguo	13	1,15	12,54	12,75	8,42	489,73	522,77	1,00	0,57 - 1,76
Macarena	40	1,62	13,41	12,14	19,26	405,12	347,03	1,09	0,77 - 1,54
Nervión- San Pablo	23	1,06	10,20	9,71	13,73	312,37	304,89	0,83	0,54 - 1,29
Este	38	1,43	10,46	10,06	11,06	326,28	298,48	0,88	0,62 - 1,26
Sur	29	1,51	13,61	12,90	18,94	452,07	393,86	1,14	0,77 - 1,69
Triana- Los Remedios	21	1,33	14,32	12,54	17,78	327,49	304,11	1,15	0,73 - 1,81
Sevilla	164	1,38	12,14	11,24	15,04	373,75	335,81	1,00	

TABLA 41.
Distribución por Distritos Municipales de Sevilla de la mortalidad por Suicidios en mujeres, 2003-2006.

Distritos	Def	%	Tb	Ts	TsT	APVPb	APVPs	RT	IC-95%
Casco Antiguo	2	0,14	1,62	1,59	2,24	54,12	44,13	0,43	0,11 - 1,78
Macarena	6	0,25	1,87	1,33	1,44	34,58	28,88	0,53	0,23 - 1,24
Nervión- San Pablo	17	0,80	6,63	6,03	8,48	187,64	173,44	1,83	1,06 - 3,16
Este	12	0,52	3,21	3,11	5,94	70,66	63,68	0,97	0,52 - 1,82
Sur	8	0,44	3,44	2,97	4,52	91,34	79,92	1,01	0,48 - 2,13
Triana- Los Remedios	7	0,42	4,02	2,99	5,78	56,71	49,36	1,08	0,49 - 2,38
Sevilla	52	0,44	3,51	3,03	4,84	83,09	72,65	1,00	

TABLA 42.
Distribución por Distritos Municipales de Sevilla de la mortalidad por Suicidios en hombres, 2003-2006.

Distritos	Def	%	Tb	Ts	TsT	APVPb	APVPs	RT	IC-95%
Casco Antiguo	11	0,97	10,61	10,58	19,75	272,68	274,36	0,99	0,54 - 1,84
Macarena	27	1,09	9,05	9,21	13,74	192,29	177,53	0,92	0,61 - 1,39
Nervión- San Pablo	20	0,92	8,87	8,18	15,07	222,62	203,11	0,88	0,55 - 1,41
Este	28	1,06	7,70	8,13	14,45	175,05	164,18	0,82	0,55 - 1,23
Sur	30	1,56	14,08	13,81	19,91	358,95	355,83	1,47	0,99 - 2,18
Triana- Los Remedios	17	1,08	11,59	10,15	17,60	235,26	204,01	1,12	0,67 - 1,85
Sevilla	133	1,12	9,85	9,58	15,92	229,30	216,16	1,00	

TABLA 43.
Distribución por Distritos Municipales de Sevilla de la mortalidad por SIDA en mujeres, 2003-2006.

Distritos	Def	%	Tb	Ts	TsT	APVPb	APVPs	RT	IC-95%
Casco Antiguo	5	0,34	4,04	3,76	6,14	155,34	124,33	2,19	0,84 - 5,69
Macarena	4	0,17	1,25	1,12	1,45	49,71	42,06	0,67	0,23 - 1,91
Nervión- San Pablo	2	0,09	0,78	0,76	1,01	29,65	26,47	0,46	0,11 - 1,93
Este	8	0,35	2,14	1,88	4,29	70,96	58,75	1,09	0,50 - 2,41
Sur	6	0,33	2,58	2,42	4,22	93,85	81,02	1,46	0,60 - 3,54
Triana- Los Remedios	2	0,12	1,15	1,13	2,90	41,82	36,10	0,68	0,16 - 2,87
Sevilla	27	0,23	1,82	1,68	3,12	66,26	56,10	1,00	

TABLA 44.
Distribución por Distritos Municipales de Sevilla de la mortalidad por SIDA en hombres, 2003-2006.

Distritos	Def	%	Tb	Ts	TsT	APVPb	APVPs	RT	IC-95%
Casco Antiguo	18	1,59	17,36	15,20	37,25	481,01	386,49	1,34	0,83 - 2,19
Macarena	27	1,09	9,05	7,93	15,61	296,87	254,23	0,76	0,51 - 1,15
Nervión- San Pablo	21	0,97	9,31	9,15	20,93	219,65	214,92	0,82	0,52 - 1,30
Este	53	2,00	14,58	13,07	31,44	428,99	372,22	1,21	0,89 - 1,66
Sur	38	1,97	17,83	17,09	39,82	541,55	489,56	1,58	1,11 - 2,25
Triana- Los Remedios	2	0,13	1,36	1,13	1,52	7,03	5,68	0,12	0,03 - 0,48
Sevilla	159	1,33	11,77	10,92	25,01	342,40	302,69	1,00	

ANEXO Nº 3

TABLAS. MORTALIDAD POR CAUSAS DE DEFUNCIÓN, GRUPOS DE EDAD Y SEXO. NÚMERO ABSOLUTO Y TASAS AJUSTADAS. 2003-2006

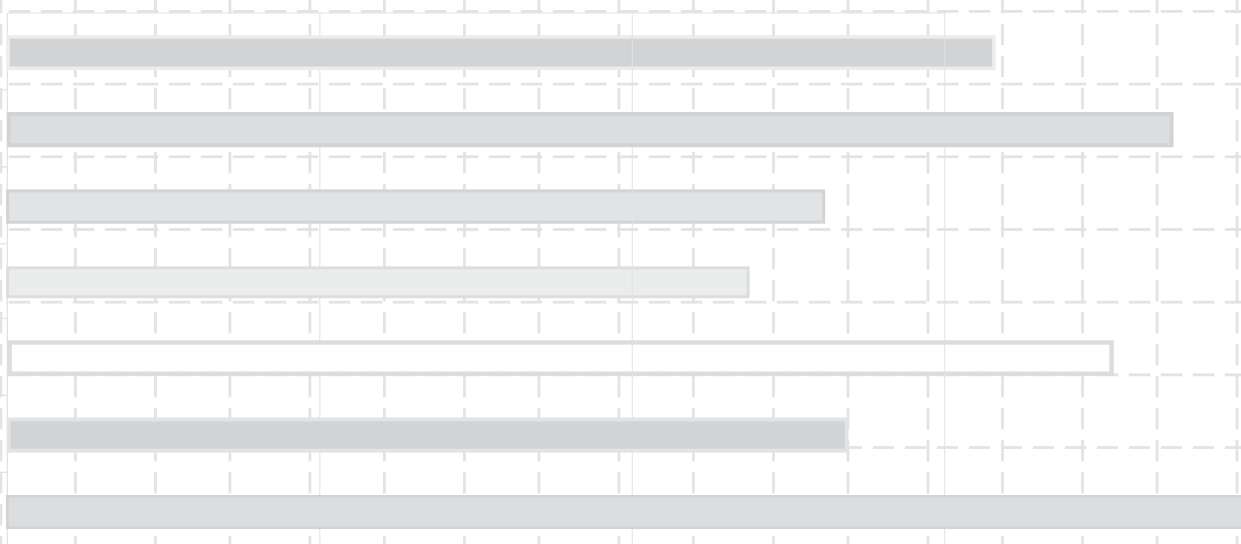

Para la presentación de las tablas del anexo III, se ha utilizado una agrupación de causas distinta a la del análisis general. Esta agrupación coincide con la que se realiza desde el año 1985 para la presentación de las tablas de mortalidad por sexo, grupos de edad y distrito municipal. Igualmente los grupos de edad para el cálculo de las tasas ajustadas, también son distintos. En esta publicación solo se incluyen las tablas para toda la ciudad por año, las tablas por distritos municipales están en el CD que acompaña a la publicación. En la siguiente tabla se presenta la agrupación de causas con los códigos de la CIE10 que corresponden, así mismo se presenta con **** los grandes grupos de causas (17).

Grupos de Causas	Códigos CIE10 a tres dígitos
Enf. Infecciosas Intestinales	A00-04, A06-A09
Toxiinfecciones Alimentarias	A05
Tuberculosis del Aparato Respiratorio	A15-16
Otras Tuberculosis	A17-A19
Tétanos	A33-A35
Otras Enfermedades Bacterianas	A20-A28, A30-A32, A36-A49
Enfermedades Viricas	A80-B19, B25-B34
SIDA	B20-B24
Enf. Parasitarias y otras Enf. Infecciosas	A50-A64, A65-A79, B35-B99
**** ENFERMEADES INFECCIOSAS Y PARASITARIAS	A00-B99
T.M. de la Cavidad Bucal y Faringe	C00-C14
T.M. del Esófago	C15
T.M. del Estómago	C16
T.M. del Colon	C18
T.M. del Recto	C19-C21
T.M. Primario de Hígado	C22
T.M. de Páncreas	C25
T.M. de la Laringe	C32
T.M. de Tráquea, Bronquios y Pulmón	C33, C34
T.M. de Huesos, Cartilagos y Articulaciones	C40, C41
T.M. de la Piel	C43
T.M. de la Mama de la Mujer	C50
T.M. del Cuello del Utero	C53
Otros Tumores Malignos del Utero	C54, C55
T.M. de la Próstata	C61
T.M. de la Vejiga	C67
T.M. de Otras Localizaciones	Resto de C00-D48
T.M. de Localización no Especificada	C76, C80
Leucemia	C91-C95
Otros T.M. Tej. Linfático y Org. Hematopoyéticos	C81-C90
Carcinoma "In Situ"	D00-D09
Tumores Benignos	D10-D36
T. Evolución Incierta y Naturaleza no Especificada	D37-D45
**** TOTAL TUMORES	C00-D48
Diabetes	E10-E14
Otras Enf. Endocrinas de la Nutrición y Metabolismo	Resto de E00-E90
**** ENF. ENDOCRINAS DE LA NUTRICION Y METABOLISMO	E00-E90
**** ENF. DE LA SANGRE Y ORGANOS HEMATOPOYETICOS	D50-D89
**** TRASTORNOS MENTALES	F00-F99
**** ENF. S. NERVIOSO Y ORGANOS DE LOS SENTIDOS	G00-H95
Fiebre Reumática y Otras E. Reumáticas del Corazón	I05-I09
Enfermedad Hipertensiva	I10-I15
Enfermedad Isquémica del Corazón	I20-I25
Otras Enf. del Corazón y Circulación Pulmonar	Resto de I00-I99
Enfermedades Cerebro-Vasculares	I60-I69
Arteriosclerosis	I70
Enf. de los Vasos Sanguíneos	I71-I99
**** ENFERMEADES DEL APARATO CIRCULATORIO	I00-I99
Infecciones de Vías Respiratorias Altas	J00-J06
Neumonía	J12-J18
Influenza	J10, J11
Bronquitis, Enfisema y Asma	J40-J47
Otras Enf. del Aparato Respiratorio	Resto J00-J99
**** ENFERMEADES DEL APARATO RESPIRATORIO	J00-J99
Gastritis, Duodenitis y Ulcera Péptica	K20-K31
Cirrosis y Otras Enf. Crónicas del Hígado	K70, K73, K74, K76
Otras Enfermedades del Aparato Digestivo	Resto de K00-K93
**** ENFERMEADES DEL APARATO DIGESTIVO	K00-K93
Enfermedades del Aparato Urinario	Resto de N00-N99
Enfermedades de los Organos Genitales Masculinos	N40-N51
Enfermedades de los Organos Genitales Femeninos	N60-N64
**** ENFERMEADES DEL APARATO GENITO-URINARIO	N00-N99
**** COMPLIC. DEL EMBARAZO, PARTO Y PUERPERIO	O00-O99
**** ENF. DE LA PIEL Y TEJ. CELULAR SUBCUTANEO	L00-L99
**** ENF. DEL SIS. OSTEOMUSC. Y TEJ. CONECTIVO	M00-M99
**** ANOMALIAS CONGENITAS	Q00-Q99
**** CIERTAS AFECCIONES DEL PERIODO PERINATAL	P00-P96
**** SINTOMAS Y ESTADOS MORBOSOS MAL DEFINIDOS	R00-R74, R76-R99
Accidentes de Vehículos a Motor	V01-V8 9
Caidas Accidentales	W00-W19
Ahogamientos y Sumersiones Accidentales	W65-W84
Accidentes de Tipo Industrial	W10-W49
Suicidio y Autolesiones	X60-X84
Otras Causas Externas	Resto de V00-Y99
**** CAUSAS EXTERNAS	V00-Y99

TABLA 1.
AÑO 2003
Mortalidad por causas de defunción y grupos de edad.
MUJERES, Sevilla ciudad.

	TOTAL	<1	1 a 4	5 a 14	15 a 24	25 a 34	35 a 44	45 a 54	55 a 64	65 a 74	75 y +
Enf. Infecciosas Intestinales	2	0	0	0	1	0	0	0	0	0	1
Toxiinfecciones Alimentarias	0	0	0	0	0	0	0	0	0	0	0
Tuberculosis del Aparato Respiratorio	2	0	0	0	0	0	0	0	0	1	1
Otras Tuberculosis	2	0	0	0	0	0	0	1	0	0	1
Tétanos	0	0	0	0	0	0	0	0	0	0	0
Otras Enfermedades Bacterianas	26	0	2	1	0	0	0	1	2	6	14
Enfermedades Víricas	13	0	0	0	0	0	1	0	0	8	4
SIDA	7	0	0	0	0	2	3	2	0	0	0
Enf. Parasitarias y otras Enf. Infecciosas	4	0	0	0	0	0	0	0	0	2	2
**** ENFERMEDADES INFECCIOSAS Y PARASITARIAS	56	0	2	1	1	2	4	4	2	17	23
\$T.M. de la Cavidad Bucal y Faringe	7	0	0	0	0	0	0	0	3	0	4
T.M. del Esófago	5	0	0	0	0	0	0	0	0	4	1
T.M. del Estómago	32	0	0	0	0	1	1	2	5	5	18
T.M. del Colon	70	0	0	0	0	0	2	3	12	11	42
T.M. del Recto	23	0	0	0	0	0	1	2	2	5	13
T.M. Primario de Hígado	21	0	0	0	0	0	0	0	1	7	13
T.M. de Páncreas	30	0	0	0	0	0	0	0	7	7	16
T.M. de la Laringe	2	0	0	0	0	0	0	0	1	0	1
T.M. de Tráquea, Bronquios y Pulmón	33	0	0	0	0	0	0	8	6	6	13
T.M. de Huesos, Cartílagos y Articulaciones	0	0	0	0	0	0	0	0	0	0	0
T.M. de la Piel	7	0	0	0	0	0	0	2	1	2	2
T.M. de la Mama de la Mujer	106	0	0	0	0	1	6	19	23	22	35
T.M. del Cuello del Utero	10	0	0	0	0	0	1	2	2	4	1
Otros Tumores Malignos del Utero	24	0	0	0	0	0	1	2	4	7	10
T.M. de la Próstata	0	0	0	0	0	0	0	0	0	0	0
T.M. de la Vejiga	6	0	0	0	0	0	0	0	0	2	4
T.M. de Otras Localizaciones	136	0	0	2	0	1	5	13	15	36	64
T.M. de Localización no Especificada	52	0	0	0	0	2	2	3	10	14	21
Leucemia	18	0	0	1	0	0	1	1	2	6	7
Otros T.M. Tej. Linfático y Org. Hematopoyéticos	31	0	0	0	2	0	0	4	3	8	14
Carcinoma "In Situ"	0	0	0	0	0	0	0	0	0	0	0
\$Tumores Benignos	7	0	0	0	0	0	0	0	0	1	6
T. Evolución Incierta y Naturaleza no Especificada	12	0	0	1	0	0	0	1	1	7	2
**** TOTAL TUMORES	632	0	0	4	2	5	20	62	98	154	287
\$Diabetes	62	0	0	0	0	1	0	1	4	10	46
Otras Enf.Endocrinas de la Nutrición y Metabolismo	25	0	0	0	0	0	1	1	1	4	18
**** ENF. ENDOCRINAS DE LA NUTRICION Y METABOLISMO	87	0	0	0	0	1	1	2	5	14	64
\$**** ENF. DE LA SANGRE Y ORGANOS HEMATOPOYETICOS	2	0	0	0	0	0	0	0	0	0	2
\$**** TRASTORNOS MENTALES	52	0	0	0	1	0	1	1	2	2	45
\$**** ENF. S. NERVIOSO Y ORGANOS DE LOS SENTIDOS	72	0	1	1	0	1	1	1	3	8	56
\$Fiebre Reumática y Otras E.Reumáticas del Corazón	20	0	0	0	0	0	0	2	3	6	9
Enfermedad Hipertensiva	46	0	0	0	0	0	0	0	0	5	41
Enfermedad Isquémica del Corazón	350	0	0	0	0	0	2	1	23	52	272
Otras Enf. del Corazón y Circulación Pulmonar	345	0	0	0	2	1	1	3	7	34	297
Enfermedades Cerebro-Vasculares	803	0	0	0	0	0	1	8	16	56	722
Arteriosclerosis	25	0	0	0	0	0	0	0	0	0	25
Enf. de los Vasos Sanguíneos	24	0	0	0	0	0	0	0	4	1	19
**** ENFERMEDADES DEL APARATO CIRCULATORIO	1613	0	0	0	2	1	4	14	53	154	1385
\$Infecciones de Vías Respiratorias Altas	0	0	0	0	0	0	0	0	0	0	0
Neumonía	38	0	0	0	0	0	0	0	1	2	35
Influenza	3	0	0	0	0	0	0	0	0	0	3
Bronquitis, Enfisema y Asma	34	0	0	0	0	0	0	2	1	7	24
Otras Enf. del Aparato Respiratorio	100	1	0	0	0	0	0	2	3	11	83
**** ENFERMEDADES DEL APARATO RESPIRATORIO	175	1	0	0	0	0	0	4	5	20	145
\$Gastritis, Duodenitis y Úlcera Péptica	14	0	0	0	0	0	0	0	2	0	12
Cirrosis y Otras Enf. Crónicas del Hígado	27	0	0	0	0	0	3	3	2	12	7
Otras Enfermedades del Aparato Digestivo	125	0	0	0	0	0	3	3	5	13	101
**** ENFERMEDADES DEL APARATO DIGESTIVO	166	0	0	0	0	0	6	6	9	25	120
\$Enfermedades del Aparato Urinario	66	0	0	0	0	0	3	1	5	7	50
Enfermedades de los Organos Genitales Masculinos	0	0	0	0	0	0	0	0	0	0	0
Enfermedades de los Organos Genitales Femeninos	0	0	0	0	0	0	0	0	0	0	0
**** ENFERMEDADES DEL APARATO GENITO-URINARIO	66	0	0	0	0	0	3	1	5	7	50
\$**** COMPLIC. DEL EMBARAZO, PARTO Y PUERPERIO	0	0	0	0	0	0	0	0	0	0	0
\$**** ENF. DE LA PIEL Y TEJ. CELULAR SUBCUTANEO	16	0	0	0	0	0	0	0	0	1	15
\$**** ENF. DEL SIS. OSTEOMUSC. Y TEJ. CONECTIVO	29	0	0	0	0	0	0	2	1	4	22
\$**** ANOMALIAS CONGENITAS	6	2	0	1	0	0	2	0	1	0	0
\$**** CIERTAS AFECIONES DEL PERIODO PERINATAL	6	6	0	0	0	0	0	0	0	0	0
\$**** SINTOMAS Y ESTADOS MORBOSOS MAL DEFINIDOS	35	1	0	0	0	0	0	0	0	2	32
\$Accidentes de Vehículos a Motor	15	0	1	2	3	2	2	1	0	2	2
Caidas Accidentales	1	0	0	0	0	0	0	0	0	0	1
Ahogamientos y Sumersiones Accidentales	6	1	0	0	2	0	0	0	2	0	1
Accidentes de Tipo Industrial	12	0	0	0	0	0	0	1	0	2	9
Suicidio y Autolesiones	14	0	0	0	0	2	4	2	2	1	3
Otras Causas Externas	23	0	0	0	0	2	2	1	2	6	10
**** CAUSAS EXTERNAS	71	1	1	2	5	6	8	5	6	11	26
TOTAL	3084	11	4	9	11	16	50	102	190	419	2272

**Mortalidad por causas de defunción y grupos de edad.
Tasas ajustadas por 100.000 habitantes. MUJERES, Sevilla ciudad.**

**TABLA 2.
Año 2003**

	TOTAL	<1	1 a 4	5 a 14	15 a 24	25 a 34	35 a 44	45 a 54	55 a 64	65 a 74	75 y +
Enf. Infecciosas Intestinales	0,42	0	0	0	0,29	0	0	0	0	0	0,13
Toxiinfecciones Alimentarias	0	0	0	0	0	0	0	0	0	0	0
Tuberculosis del Aparato Respiratorio	0,33	0	0	0	0	0	0	0	0	0,2	0,13
Otras Tuberculosis	0,44	0	0	0	0	0	0	0,31	0	0	0,13
Tétanos	0	0	0	0	0	0	0	0	0	0	0
Otras Enfermedades Bacterianas	5,26	0	1,05	0,4	0	0	0	0,31	0,56	1,18	1,76
Enfermedades Víricas	2,32	0	0	0	0	0	0,25	0	0	1,57	0,5
SIDA	1,79	0	0	0	0	0,44	0,74	0,61	0	0	0
Enf. Parasitarias y otras Enf. Infecciosas	0,64	0	0	0	0	0	0	0	0	0,39	0,25
**** ENFERMEDADES INFECCIOSAS Y PARASITARIAS	11,19	0	1,05	0,4	0,29	0,44	0,99	1,22	0,56	3,34	2,9
\$T.M. de la Cavidad Bucal y Faringe	1,34	0	0	0	0	0	0	0	0,84	0	0,5
T.M. del Esófago	0,92	0	0	0	0	0	0	0	0	0,79	0,13
T.M. del Estómago	5,73	0	0	0	0	0,22	0,25	0,61	1,4	0,98	2,27
T.M. del Colon	12,23	0	0	0	0	0	0,49	0,92	3,37	2,16	5,29
T.M. del Recto	4,04	0	0	0	0	0	0,25	0,61	0,56	0,98	1,64
T.M. Primario de Hígado	3,29	0	0	0	0	0	0	0	0,28	1,37	1,64
T.M. de Páncreas	5,35	0	0	0	0	0	0	0	1,96	1,37	2,02
T.M. de la Laringe	0,41	0	0	0	0	0	0	0	0,28	0	0,13
T.M. de Tráquea, Bronquios y Pulmón	6,94	0	0	0	0	0	0	2,44	1,68	1,18	1,64
T.M. de Huesos, Cartílagos y Articulaciones	0	0	0	0	0	0	0	0	0	0	0
T.M. de la Piel	1,53	0	0	0	0	0	0	0,61	0,28	0,39	0,25
T.M. de la Mama de la Mujer	22,69	0	0	0	0	0,22	1,48	5,81	6,45	4,32	4,41
T.M. del Cuello del Utero	2,34	0	0	0	0	0	0,25	0,61	0,56	0,79	0,13
Otros Tumores Malignos del Utero	4,61	0	0	0	0	0	0,25	0,61	1,12	1,37	1,26
T.M. de la Próstata	0	0	0	0	0	0	0	0	0	0	0
T.M. de la Vejiga	0,89	0	0	0	0	0	0	0	0	0,39	0,5
T.M. de Otras Localizaciones	25,57	0	0	0,8	0	0,22	1,24	3,97	4,21	7,07	8,06
T.M. de Localización no Especificada	10,06	0	0	0	0	0,44	0,49	0,92	2,81	2,75	2,65
Leucemia	3,58	0	0	0,4	0	0	0,25	0,31	0,56	1,18	0,88
Otros T.M. Tej. Linfático y Org. Hematopoyéticos	5,96	0	0	0	0,57	0	0	1,22	0,84	1,57	1,76
Carcinoma "In Situ"	0	0	0	0	0	0	0	0	0	0	0
\$Tumores Benignos	0,96	0	0	0	0	0	0	0	0	0,2	0,76
T. Evolución Incierta y Naturaleza no Especificada	2,61	0	0	0,4	0	0	0	0,31	0,28	1,37	0,25
**** TOTAL TUMORES	121,09	0	0	1,6	0,57	1,11	4,95	18,95	27,5	30,25	36,16
\$Diabetes	9,41	0	0	0	0	0,22	0	0,31	1,12	1,96	5,8
Otras Enf. Endocrinas de la Nutrición y Metabolismo	3,9	0	0	0	0	0	0,25	0,31	0,28	0,79	2,27
**** ENF. ENDOCRINAS DE LA NUTRICIÓN Y METABOLISMO	13,29	0	0	0	0	0,22	0,25	0,61	1,4	2,75	8,06
\$**** ENF. DE LA SANGRE Y ORGANOS HEMATOPOYETICOS	0,25	0	0	0	0	0	0	0	0	0	0,25
\$**** TRASTORNOS MENTALES	7,47	0	0	0	0,29	0	0,25	0,31	0,56	0,39	5,67
\$**** ENF. S. NERVIOSO Y ORGANOS DE LOS SENTIDOS	11,17	0	0,52	0,4	0	0,22	0,25	0,31	0,84	1,57	7,06
\$Fiebre Reumática y Otras E.Reumáticas del Corazón	3,76	0	0	0	0	0	0	0,61	0,84	1,18	1,13
Enfermedad Hipertensiva	6,15	0	0	0	0	0	0	0	0	0,98	5,17
Enfermedad Isquémica del Corazón	51,73	0	0	0	0	0	0,49	0,31	6,45	10,21	34,27
Otras Enf. del Corazón y Circulación Pulmonar	48,02	0	0	0	0,57	0,22	0,25	0,92	1,96	6,68	37,42
Enfermedades Cerebro-Vasculares	109,15	0	0	0	0	0	0,25	2,44	4,49	11	90,97
Arteriosclerosis	3,15	0	0	0	0	0	0	0	0	0	3,15
Enf. de los Vasos Sanguíneos	3,71	0	0	0	0	0	0	0	1,12	0,2	2,39
**** ENFERMEDADES DEL APARATO CIRCULATORIO	225,7	0	0	0	0,57	0,22	0,99	4,28	14,87	30,25	174,52
\$Infecciones de Vías Respiratorias Altas	0	0	0	0	0	0	0	0	0	0	0
Neumonía	5,08	0	0	0	0	0	0	0	0,28	0,39	4,41
Influenza	0,38	0	0	0	0	0	0	0	0	0	0,38
Bronquitis, Enfisema y Asma	5,28	0	0	0	0	0	0	0,61	0,28	1,37	3,02
Otras Enf. del Aparato Respiratorio	14,36	0,29	0	0	0	0	0	0,61	0,84	2,16	10,46
**** ENFERMEDADES DEL APARATO RESPIRATORIO	25,11	0,29	0	0	0	0	0	1,22	1,4	3,93	18,27
\$Gastritis, Duodenitis y Ulcera Péptica	2,07	0	0	0	0	0	0	0	0,56	0	1,51
Cirrosis y Otras Enf. Crónicas del Hígado	5,46	0	0	0	0	0	0,74	0,92	0,56	2,36	0,88
Otras Enfermedades del Aparato Digestivo	18,34	0	0	0	0	0	0,74	0,92	1,4	2,55	12,73
**** ENFERMEDADES DEL APARATO DIGESTIVO	25,87	0	0	0	0	0	1,48	1,83	2,53	4,91	15,12
\$Enfermedades del Aparato Urinario	10,12	0	0	0	0	0	0,74	0,31	1,4	1,37	6,3
Enfermedades de los Organos Genitales Masculinos	0	0	0	0	0	0	0	0	0	0	0
Enfermedades de los Organos Genitales Femeninos	0	0	0	0	0	0	0	0	0	0	0
**** ENFERMEDADES DEL APARATO GENITO-URINARIO	10,12	0	0	0	0	0	0,74	0,31	1,4	1,37	6,3
\$**** COMPLIC. DEL EMBARAZO, PARTO Y PUERPERIO	0	0	0	0	0	0	0	0	0	0	0
\$**** ENF. DE LA PIEL Y TEJ. CELULAR SUBCUTANEO	2,09	0	0	0	0	0	0	0	0	0,2	1,89
\$**** ENF. DEL SIS. OSTEOMUSC. Y TEJ. CONECTIVO	4,45	0	0	0	0	0	0	0,61	0,28	0,79	2,77
\$**** ANOMALIAS CONGENITAS	1,76	0,59	0	0,4	0	0	0,49	0	0,28	0	0
\$**** CIERTAS AFECCIONES DEL PERIODO PERINATAL	1,76	1,76	0	0	0	0	0	0	0	0	0
\$**** SINTOMAS Y ESTADOS MORBOSOS MAL DEFINIDOS	4,71	0,29	0	0	0	0	0	0	0	0,39	4,03
\$Accidentes de Vehículos a Motor	4,06	0	0,52	0,8	0,86	0,44	0,49	0,31	0	0,39	0,25
Caidas Accidentales	0,13	0	0	0	0	0	0	0	0	0	0,13
Ahogamientos y Sumersiones Accidentales	1,55	0,29	0	0	0,57	0	0	0	0,56	0	0,13
Accidentes de Tipo Industrial	1,83	0	0	0	0	0	0	0,31	0	0,39	1,13
Suicidio y Autolesiones	3,18	0	0	0	0	0,44	0,99	0,61	0,56	0,2	0,38
Otras Causas Externas	4,24	0	0	0	0	0,44	0,49	0,31	0,56	1,18	1,26
**** CAUSAS EXTERNAS	15	0,29	0,52	0,8	1,43	1,33	1,98	1,53	1,68	2,16	3,28
TOTAL	481,04	3,22	2,09	3,61	3,14	3,55	12,37	31,17	53,31	82,3	286,28

TABLA 3.
AÑO 2003
Mortalidad por causas de defunción y grupos de edad.
HOMBRES, Sevilla ciudad.

	TOTAL	<1	1 a 4	5 a 14	15 a 24	25 a 34	35 a 44	45 a 54	55 a 64	65 a 74	75 y +
Enf. Infecciosas Intestinales	1	0	0	0	0	0	0	0	0	0	1
Toxiinfecciones Alimentarias	0	0	0	0	0	0	0	0	0	0	0
Tuberculosis del Aparato Respiratorio	3	0	0	0	0	0	0	1	0	1	1
Otras Tuberculosis	1	0	0	0	0	0	0	0	0	0	1
Tétanos	0	0	0	0	0	0	0	0	0	0	0
Otras Enfermedades Bacterianas	12	0	0	0	0	0	0	1	1	4	6
Enfermedades Víricas	5	0	0	0	0	1	0	1	3	0	0
SIDA	40	0	0	0	0	5	29	2	3	1	0
Enf. Parasitarias y otras Enf. Infecciosas	5	0	0	0	0	0	0	1	1	2	1
**** ENFERMEADES INFECCIOSAS Y PARASITARIAS	67	0	0	0	0	6	29	6	8	8	10
\$T.M. de la Cavidad Bucal y Faringe	27	0	0	0	0	0	2	8	6	7	4
T.M. del Esófago	21	0	0	0	0	0	1	2	5	8	5
T.M. del Estómago	47	0	0	0	0	0	3	6	7	10	21
T.M. del Colon	83	0	0	0	0	0	1	5	18	19	40
T.M. del Recto	18	0	0	0	0	0	1	2	3	7	5
T.M. Primario de Hígado	49	0	1	0	0	0	0	4	14	16	14
T.M. de Páncreas	42	0	0	0	0	0	2	6	13	10	11
T.M. de la Laringe	33	0	0	0	0	0	0	9	8	9	7
T.M. de Tráquea, Bronquios y Pulmón	288	0	0	0	0	0	8	21	65	108	86
T.M. de Huesos, Cartílagos y Articulaciones	3	0	0	0	0	0	0	1	0	1	1
T.M. de la Piel	6	0	0	0	0	0	3	0	0	0	3
T.M. de la Mama de la Mujer	1	0	0	0	0	0	0	0	1	0	0
T.M. del Cuello del Utero	0	0	0	0	0	0	0	0	0	0	0
Otros Tumores Malignos del Utero	0	0	0	0	0	0	0	0	0	0	0
T.M. de la Próstata	64	0	0	0	0	0	0	0	2	26	36
T.M. de la Vejiga	62	0	0	0	0	0	2	4	6	21	29
T.M. de Otras Localizaciones	82	0	0	1	1	5	3	8	16	19	29
T.M. de Localización no Especificada	54	0	0	0	0	1	2	8	11	18	14
Leucemia	21	0	0	0	1	2	3	1	2	2	10
Otros T.M. Tej. Linfático y Org. Hematopoyéticos	33	0	0	0	0	0	3	3	3	15	9
Carcinoma "In Situ"	0	0	0	0	0	0	0	0	0	0	0
\$Tumores Benignos	1	0	0	0	0	0	0	0	0	0	1
T. Evolución Incierta y Naturaleza no Especificada	10	0	0	0	0	1	1	0	0	2	6
**** TOTAL TUMORES	945	0	1	1	2	9	35	88	180	298	331
\$Diabetes	45	0	0	0	0	0	0	2	7	16	20
Otras Enf.Endocrinas de la Nutrición y Metabolismo	4	0	0	0	0	0	0	1	1	1	1
**** ENF. ENDOCRINAS DE LA NUTRICION Y METABOLISMO	49	0	0	0	0	0	0	3	8	17	21
\$**** ENF. DE LA SANGRE Y ORGANOS HEMATOPOYETICOS	5	0	0	0	1	1	0	0	0	0	3
\$**** TRASTORNOS MENTALES	31	0	0	0	1	1	1	3	1	4	20
\$**** ENF. S. NERVIOSO Y ORGANOS DE LOS SENTIDOS	66	0	2	0	1	1	3	5	6	16	32
\$Fiebre Reumática y Otras E.Reumáticas del Corazón	14	0	0	0	0	0	0	1	4	4	5
Enfermedad Hipertensiva	23	0	0	0	0	0	2	1	1	5	14
Enfermedad Isquémica del Corazón	473	0	0	0	1	0	12	28	65	124	243
Otras Enf. del Corazón y Circulación Pulmonar	201	0	0	0	2	3	5	4	16	45	126
Enfermedades Cerebro-Vasculares	430	0	0	0	0	1	3	12	25	108	281
Arteriosclerosis	19	0	0	0	0	0	0	0	0	1	18
Enf. de los Vasos Sanguíneos	48	0	0	0	0	0	0	2	7	13	26
**** ENFERMEADES DEL APARATO CIRCULATORIO	1208	0	0	0	3	4	22	48	118	300	713
\$Infecciones de Vias Respiratorias Altas	0	0	0	0	0	0	0	0	0	0	0
Neumonía	45	0	0	0	0	0	1	3	3	11	27
Influenza	2	0	0	0	0	0	0	0	0	0	2
Bronquitis, Enfisema y Asma	118	0	0	0	0	0	1	1	8	31	77
Otras Enf. del Aparato Respiratorio	88	0	0	0	0	1	1	2	8	20	56
**** ENFERMEADES DEL APARATO RESPIRATORIO	253	0	0	0	0	1	3	6	19	62	162
\$Gastritis, Duodenitis y Ulcera Péptica	8	0	0	0	0	0	2	2	0	1	3
Cirrosis y Otras Enf. Crónicas del Hígado	61	0	0	0	0	0	3	11	22	13	12
Otras Enfermedades del Aparato Digestivo	92	0	0	0	0	3	2	9	10	16	52
**** ENFERMEADES DEL APARATO DIGESTIVO	161	0	0	0	0	3	7	22	32	30	67
\$Enfermedades del Aparato Urinario	62	0	0	0	0	0	2	1	4	17	38
Enfermedades de los Organos Genitales Masculinos	6	0	0	0	0	0	0	0	0	1	5
Enfermedades de los Organos Genitales Femeninos	0	0	0	0	0	0	0	0	0	0	0
**** ENFERMEADES DEL APARATO GENITO-URINARIO	68	0	0	0	0	0	2	1	4	18	43
\$**** COMPLIC. DEL EMBARAZO, PARTO Y PUERPERIO	0	0	0	0	0	0	0	0	0	0	0
\$**** ENF. DE LA PIEL Y TEJ. CELULAR SUBCUTANEO	4	0	0	0	0	0	0	0	0	0	4
\$**** ENF. DEL SIS. OSTEOMUSC. Y TEJ. CONECTIVO	3	0	0	0	0	0	1	0	0	0	2
\$**** ANOMALIAS CONGENITAS	9	6	0	1	1	1	0	0	0	0	0
\$**** CIERTAS AFECIONES DEL PERIODO PERINATAL	6	4	1	1	0	0	0	0	0	0	0
\$**** SINTOMAS Y ESTADOS MORBOSOS MAL DEFINIDOS	26	2	0	0	0	1	0	1	2	1	19
\$Accidentes de Vehículos a Motor	50	0	0	0	13	12	6	12	6	1	0
Caidas Accidentales	0	0	0	0	0	0	0	0	0	0	0
Ahogamientos y Sumersiones Accidentales	4	0	0	0	1	0	1	0	0	0	2
Accidentes de Tipo Industrial	19	0	0	0	1	1	1	2	3	3	8
Suicidio y Autolesiones	38	0	0	0	4	7	10	9	4	2	2
Otras Causas Externas	43	0	0	0	3	2	17	4	4	5	8
**** CAUSAS EXTERNAS	154	0	0	0	22	22	35	27	17	11	20
TOTAL	3055	12	4	3	31	50	138	210	395	765	1447

Mortalidad por causas de defunción y grupos de edad.
Tasas ajustadas por 100.000 habitantes. HOMBRES, Sevilla ciudad.

TABLA 4.
Año 2003

	TOTAL	<1	1 a 4	5 a 14	15 a 24	25 a 34	35 a 44	45 a 54	55 a 64	65 a 74	75 y +
Enf. Infecciosas Intestinales	0,25	0	0	0	0	0	0	0	0	0	0,25
Toxiinfecciones Alimentarias	0	0	0	0	0	0	0	0	0	0	0
Tuberculosis del Aparato Respiratorio	0,86	0	0	0	0	0	0	0,34	0	0,27	0,25
Otras Tuberculosis	0,25	0	0	0	0	0	0	0	0	0	0,25
Tétanos	0	0	0	0	0	0	0	0	0	0	0
Otras Enfermedades Bacterianas	3,25	0	0	0	0	0	0	0,34	0,32	1,07	1,52
Enfermedades Víricas	1,52	0	0	0	0	0,22	0	0,34	0,96	0	0
SIDA	10,53	0	0	0	0	1,09	7,53	0,68	0,96	0,27	0
Enf. Parasitarias y otras Enf. Infecciosas	1,44	0	0	0	0	0	0	0,34	0,32	0,53	0,25
**** ENFERMEDADES INFECCIOSAS Y PARASITARIAS	18,14	0	0	0	0	1,31	7,53	2,05	2,57	2,14	2,54
\$T.M. de la Cavidad Bucal y Faringe	8,06	0	0	0	0	0	0,52	2,73	1,93	1,87	1,01
T.M. del Esófago	5,96	0	0	0	0	0	0,26	0,68	1,61	2,14	1,27
T.M. del Estómago	13,08	0	0	0	0	0	0,78	2,05	2,25	2,67	5,33
T.M. del Colon	22,98	0	0	0	0	0	0,26	1,71	5,78	5,08	10,15
T.M. del Recto	5,04	0	0	0	0	0	0,26	0,68	0,96	1,87	1,27
T.M. Primario de Hígado	14,19	0	0,49	0	0	0	0	1,37	4,5	4,28	3,55
T.M. de Páncreas	12,2	0	0	0	0	0	0,52	2,05	4,17	2,67	2,79
T.M. de la Laringe	9,83	0	0	0	0	0	0	3,07	2,57	2,41	1,78
T.M. de Tráquea, Bronquios y Pulmón	80,79	0	0	0	0	0	2,08	7,16	20,87	28,86	21,82
T.M. de Huesos, Cartílagos y Articulaciones	0,86	0	0	0	0	0	0	0,34	0	0,27	0,25
T.M. de la Piel	1,54	0	0	0	0	0	0,78	0	0	0	0,76
T.M. de la Mama de la Mujer	0,32	0	0	0	0	0	0	0	0,32	0	0
T.M. del Cuello del Utero	0	0	0	0	0	0	0	0	0	0	0
Otros Tumores Malignos del Utero	0	0	0	0	0	0	0	0	0	0	0
T.M. de la Próstata	16,72	0	0	0	0	0	0	0	0,64	6,95	9,13
T.M. de la Vejiga	16,79	0	0	0	0	0	0,52	1,37	1,93	5,61	7,36
T.M. de Otras Localizaciones	22,84	0	0	0,38	0,28	1,09	0,78	2,73	5,14	5,08	7,36
T.M. de Localización no Especificada	15,36	0	0	0	0	0,22	0,52	2,73	3,53	4,81	3,55
Leucemia	5,55	0	0	0	0,28	0,44	0,78	0,34	0,64	0,53	2,54
Otros T.M. Tej. Linfático y Org. Hematopoyéticos	9,05	0	0	0	0	0	0,78	1,02	0,96	4,01	2,28
Carcinoma "In Situ"	0	0	0	0	0	0	0	0	0	0	0
\$Tumores Benignos	0,25	0	0	0	0	0	0	0	0	0	0,25
T. Evolución Incierta y Naturaleza no Especificada	2,53	0	0	0	0	0,22	0,26	0	0	0,53	1,52
**** TOTAL TUMORES	263,91	0	0,49	0,38	0,55	1,97	9,09	30,02	57,8	79,63	83,98
\$Diabetes	12,28	0	0	0	0	0	0	0,68	2,25	4,28	5,07
Otras Enf.Endocrinas de la Nutrición y Metabolismo	1,18	0	0	0	0	0	0	0,34	0,32	0,27	0,25
**** ENF. ENDOCRINAS DE LA NUTRICION Y METABOLISMO	13,46	0	0	0	0	0	0	1,02	2,57	4,54	5,33
\$**** ENF. DE LA SANGRE Y ORGANOS HEMATOPOYETICOS	1,26	0	0	0	0,28	0,22	0	0	0	0	0,76
\$**** TRASTORNOS MENTALES	8,24	0	0	0	0,28	0,22	0,26	1,02	0,32	1,07	5,07
\$**** ENF. S. NERVIOSO Y ORGANOS DE LOS SENTIDOS	18,31	0	0,99	0	0,28	0,22	0,78	1,71	1,93	4,28	8,12
\$Fiebre Reumática y Otras E.Reumáticas del Corazón	3,96	0	0	0	0	0	0	0,34	1,28	1,07	1,27
Enfermedad Hipertensiva	6,07	0	0	0	0	0	0,52	0,34	0,32	1,34	3,55
Enfermedad Isquémica del Corazón	128,61	0	0	0	0,28	0	3,12	9,55	20,87	33,14	61,65
Otras Enf. del Corazón y Circulación Pulmonar	53,02	0	0	0	0,55	0,66	1,3	1,37	5,14	12,03	31,97
Enfermedades Cerebro-Vasculares	113,27	0	0	0	0	0,22	0,78	4,09	8,03	28,86	71,29
Arteriosclerosis	4,84	0	0	0	0	0	0	0	0	0,27	4,57
Enf. de los Vasos Sanguíneos	13	0	0	0	0	0	0	0,68	2,25	3,47	6,6
**** ENFERMEDADES DEL APARATO CIRCULATORIO	322,75	0	0	0	0,83	0,88	5,71	16,37	37,89	80,17	180,9
\$Infecciones de Vías Respiratorias Altas	0	0	0	0	0	0	0	0	0	0	0
Neumonía	12,03	0	0	0	0	0	0,26	1,02	0,96	2,94	6,85
Influenza	0,51	0	0	0	0	0	0	0	0	0	0,51
Bronquitis, Enfisema y Asma	30,99	0	0	0	0	0	0,26	0,34	2,57	8,28	19,54
Otras Enf. del Aparato Respiratorio	23,28	0	0	0	0	0,22	0,26	0,68	2,57	5,34	14,21
**** ENFERMEDADES DEL APARATO RESPIRATORIO	66,82	0	0	0	0	0,22	0,78	2,05	6,1	16,57	41,1
\$Gastritis, Duodenitis y Úlcera Péptica	2,23	0	0	0	0	0	0,52	0,68	0	0,27	0,76
Cirrosis y Otras Enf. Crónicas del Hígado	18,11	0	0	0	0	0	0,78	3,75	7,07	3,47	3,04
Otras Enfermedades del Aparato Digestivo	24,93	0	0	0	0	0,66	0,52	3,07	3,21	4,28	13,19
**** ENFERMEDADES DEL APARATO DIGESTIVO	45,29	0	0	0	0	0,66	1,82	7,51	10,28	8,02	17
\$Enfermedades del Aparato Urinario	16,32	0	0	0	0	0	0,52	0,34	1,28	4,54	9,64
Enfermedades de los Organos Genitales Masculinos	1,54	0	0	0	0	0	0	0	0	0,27	1,27
Enfermedades de los Organos Genitales Femeninos	0	0	0	0	0	0	0	0	0	0	0
**** ENFERMEDADES DEL APARATO GENITO-URINARIO	17,86	0	0	0	0	0	0,52	0,34	1,28	4,81	10,91
\$**** COMPLIC. DEL EMBARAZO, PARTO Y PUERPERIO	0	0	0	0	0	0	0	0	0	0	0
\$**** ENF. DE LA PIEL Y TEJ. CELULAR SUBCUTANEO	1,01	0	0	0	0	0	0	0	0	0	1,01
\$**** ENF. DEL SIS. OSTEOMUSC. Y TEJ. CONECTIVO	0,77	0	0	0	0	0	0,26	0	0	0	0,51
\$**** ANOMALIAS CONGENITAS	2,56	1,68	0	0,38	0,28	0,22	0	0	0	0	0
\$**** CIERTAS AFECCIONES DEL PERIODO PERINATAL	1,99	1,12	0,49	0,38	0	0	0	0	0	0	0
\$**** SINTOMAS Y ESTADOS MORBOSOS MAL DEFINIDOS	6,85	0,56	0	0	0	0,22	0	0,34	0,64	0,27	4,82
\$Accidentes de Vehículos a Motor	14,05	0	0	0	3,58	2,62	1,56	4,09	1,93	0,27	0
Caidas Accidentales	0	0	0	0	0	0	0	0	0	0	0
Ahogamientos y Sumersiones Accidentales	1,05	0	0	0	0,28	0	0,26	0	0	0	0,51
Accidentes de Tipo Industrial	5,23	0	0	0	0,28	0,22	0,26	0,68	0,96	0,8	2,03
Suicidio y Autolesiones	10,62	0	0	0	1,1	1,53	2,6	3,07	1,28	0,53	0,51
Otras Causas Externas	11,7	0	0	0	0,83	0,44	4,41	1,37	1,28	1,34	2,03
**** CAUSAS EXTERNAS	42,63	0	0	0	6,05	4,81	9,09	9,21	5,46	2,94	5,07
TOTAL	831,8	3,35	1,98	1,14	8,53	10,93	35,83	71,64	126,85	204,43	367,12

TABLA 5.
AÑO 2003
Mortalidad por causas de defunción y grupos de edad.
AMBOS SEXOS, Sevilla ciudad.

	TOTAL	<1	1 a 4	5 a 14	15 a 24	25 a 34	35 a 44	45 a 54	55 a 64	65 a 74	75 y +
Enf. Infecciosas Intestinales	3	0	0	0	1	0	0	0	0	0	2
Toxiinfecciones Alimentarias	0	0	0	0	0	0	0	0	0	0	0
Tuberculosis del Aparato Respiratorio	5	0	0	0	0	0	0	1	0	2	2
Otras Tuberculosis	3	0	0	0	0	0	0	1	0	0	2
Tétanos	0	0	0	0	0	0	0	0	0	0	0
Otras Enfermedades Bacterianas	38	0	2	1	0	0	0	2	3	10	20
Enfermedades Víricas	18	0	0	0	0	1	1	1	3	8	4
SIDA	47	0	0	0	0	7	32	4	3	1	0
Enf. Parasitarias y otras Enf. Infecciosas	9	0	0	0	0	0	0	1	1	4	3
**** ENFERMEDADES INFECCIOSAS Y PARASITARIAS	123	0	2	1	1	8	33	10	10	25	33
\$T.M. de la Cavidad Bucal y Faringe	34	0	0	0	0	0	2	8	9	7	8
T.M. del Esófago	26	0	0	0	0	0	1	2	5	12	6
T.M. del Estómago	79	0	0	0	0	1	4	8	12	15	39
T.M. del Colon	153	0	0	0	0	0	3	8	30	30	82
T.M. del Recto	41	0	0	0	0	0	2	4	5	12	18
T.M. Primario de Hígado	70	0	1	0	0	0	0	4	15	23	27
T.M. de Páncreas	72	0	0	0	0	0	2	6	20	17	27
T.M. de la Laringe	35	0	0	0	0	0	0	9	9	9	8
T.M. de Tráquea, Bronquios y Pulmón	321	0	0	0	0	0	8	29	71	114	99
T.M. de Huesos, Cartílagos y Articulaciones	3	0	0	0	0	0	0	1	0	1	1
T.M. de la Piel	13	0	0	0	0	0	3	2	1	2	5
T.M. de la Mama de la Mujer	107	0	0	0	0	1	6	19	24	22	35
T.M. del Cuello del Utero	10	0	0	0	0	0	1	2	2	4	1
Otros Tumores Malignos del Utero	24	0	0	0	0	0	1	2	4	7	10
T.M. de la Próstata	64	0	0	0	0	0	0	0	2	26	36
T.M. de la Vejiga	68	0	0	0	0	0	2	4	6	23	33
T.M. de Otras Localizaciones	218	0	0	3	1	6	8	21	31	55	93
T.M. de Localización no Especificada	106	0	0	0	0	3	4	11	21	32	35
Leucemia	39	0	0	1	1	2	4	2	4	8	17
Otros T.M. Tej. Linfático y Org. Hematopoyéticos	64	0	0	0	2	0	3	7	6	23	23
Carcinoma "In Situ"	0	0	0	0	0	0	0	0	0	0	0
\$Tumores Benignos	8	0	0	0	0	0	0	0	0	1	7
T. Evolución Incierta y Naturaleza no Especificada	22	0	0	1	0	1	1	1	1	9	8
**** TOTAL TUMORES	1577	0	1	5	4	14	55	150	278	452	618
\$Diabetes	107	0	0	0	0	1	0	3	11	26	66
Otras Enf.Endocrinas de la Nutrición y Metabolismo	29	0	0	0	0	0	1	2	2	5	19
**** ENF. ENDOCRINAS DE LA NUTRICION Y METABOLISMO	136	0	0	0	0	1	1	5	13	31	85
\$**** ENF. DE LA SANGRE Y ORGANOS HEMATOPOYETICOS	7	0	0	0	1	1	0	0	0	0	5
\$**** TRASTORNOS MENTALES	83	0	0	0	2	1	2	4	3	6	65
\$**** ENF. S. NERVIOSO Y ORGANOS DE LOS SENTIDOS	138	0	3	1	1	2	4	6	9	24	88
\$Fiebre Reumática y Otras E.Reumáticas del Corazón	34	0	0	0	0	0	3	7	7	10	14
Enfermedad Hipertensiva	69	0	0	0	0	0	2	1	1	10	55
Enfermedad Isquémica del Corazón	823	0	0	0	1	0	14	29	88	176	515
Otras Enf. del Corazón y Circulación Pulmonar	546	0	0	0	4	4	6	7	23	79	423
Enfermedades Cerebro-Vasculares	1233	0	0	0	0	1	4	20	41	164	1003
Arteriosclerosis	44	0	0	0	0	0	0	0	0	1	43
Enf. de los Vasos Sanguíneos	72	0	0	0	0	0	0	2	11	14	45
**** ENFERMEDADES DEL APARATO CIRCULATORIO	2821	0	0	0	5	5	26	62	171	454	2098
\$Infecciones de Vias Respiratorias Altas	0	0	0	0	0	0	0	0	0	0	0
Neumonía	83	0	0	0	0	0	1	3	4	13	62
Influenza	5	0	0	0	0	0	0	0	0	0	5
Bronquitis, Enfisema y Asma	152	0	0	0	0	0	1	3	9	38	101
Otras Enf. del Aparato Respiratorio	188	1	0	0	0	1	1	4	11	31	139
**** ENFERMEDADES DEL APARATO RESPIRATORIO	428	1	0	0	0	1	3	10	24	82	307
\$Gastritis, Duodenitis y Úlcera Péptica	22	0	0	0	0	0	2	2	2	1	15
Cirrosis y Otras Enf. Crónicas del Hígado	88	0	0	0	0	0	6	14	24	25	19
Otras Enfermedades del Aparato Digestivo	217	0	0	0	0	3	5	12	15	29	153
**** ENFERMEDADES DEL APARATO DIGESTIVO	327	0	0	0	0	3	13	28	41	55	187
\$Enfermedades del Aparato Urinario	128	0	0	0	0	0	5	2	9	24	88
Enfermedades de los Organos Genitales Masculinos	6	0	0	0	0	0	0	0	0	1	5
Enfermedades de los Organos Genitales Femeninos	0	0	0	0	0	0	0	0	0	0	0
**** ENFERMEDADES DEL APARATO GENITO-URINARIO	134	0	0	0	0	0	5	2	9	25	93
\$**** COMPLIC. DEL EMBARAZO, PARTO Y PUERPERIO	0	0	0	0	0	0	0	0	0	0	0
\$**** ENF. DE LA PIEL Y TEJ. CELULAR SUBCUTANEO	20	0	0	0	0	0	0	0	0	1	19
\$**** ENF. DEL SIS. OSTEOMUSC. Y TEJ. CONECTIVO	32	0	0	0	0	0	1	2	1	4	24
\$**** ANOMALIAS CONGENITAS	15	8	0	2	1	1	2	0	1	0	0
\$**** CIERTAS AFECIONES DEL PERIODO PERINATAL	12	10	1	1	0	0	0	0	0	0	0
\$**** SINTOMAS Y ESTADOS MORBOSOS MAL DEFINIDOS	61	3	0	0	0	1	0	1	2	3	51
\$Accidentes de Vehículos a Motor	65	0	1	2	16	14	8	13	6	3	2
Caidas Accidentales	1	0	0	0	0	0	0	0	0	0	1
Ahogamientos y Sumersiones Accidentales	10	1	0	0	3	0	1	0	2	0	3
Accidentes de Tipo Industrial	31	0	0	0	1	1	1	3	3	5	17
Suicidio y Autolesiones	52	0	0	0	4	9	14	11	6	3	5
Otras Causas Externas	66	0	0	0	3	4	19	5	6	11	18
**** CAUSAS EXTERNAS	225	1	1	2	27	28	43	32	23	22	46
TOTAL	6139	23	8	12	42	66	188	312	585	1184	3719

Mortalidad por causas de defunción y grupos de edad.
Tasas ajustadas por 100.000 habitantes. AMBOS SEXOS, Sevilla ciudad.

TABLA 6.
Año 2003

	TOTAL	<1	1 a 4	5 a 14	15 a 24	25 a 34	35 a 44	45 a 54	55 a 64	65 a 74	75 y +
Enf. Infecciosas Intestinales	0,31	0	0	0	0,14	0	0	0	0	0	0,17
Toxiinfecciones Alimentarias	0	0	0	0	0	0	0	0	0	0	0
Tuberculosis del Aparato Respiratorio	0,56	0	0	0	0	0	0	0,16	0	0,23	0,17
Otras Tuberculosis	0,33	0	0	0	0	0	0	0,16	0	0	0,17
Tétanos	0	0	0	0	0	0	0	0	0	0	0
Otras Enfermedades Bacterianas	4,29	0	0,51	0,2	0	0	0	0,32	0,45	1,13	1,68
Enfermedades Víricas	2,1	0	0	0	0	0,11	0,13	0,16	0,45	0,91	0,34
SIDA	6,03	0	0	0	0	0,77	4,05	0,65	0,45	0,11	0
Enf. Parasitarias y otras Enf. Infecciosas	1,01	0	0	0	0	0	0	0,16	0,15	0,45	0,25
**** ENFERMEDADES INFECCIOSAS Y PARASITARIAS	14,63	0	0,51	0,2	0,14	0,88	4,18	1,61	1,5	2,83	2,78
\$T.M. de la Cavidad Bucal y Faringe	4,35	0	0	0	0	0	0,25	1,29	1,35	0,79	0,67
T.M. del Esófago	3,07	0	0	0	0	0	0,13	0,32	0,75	1,36	0,51
T.M. del Estómago	8,69	0	0	0	0	0,11	0,51	1,29	1,8	1,7	3,28
T.M. del Colon	16,46	0	0	0	0	0	0,38	1,29	4,49	3,4	6,9
T.M. del Recto	4,53	0	0	0	0	0	0,25	0,65	0,75	1,36	1,52
T.M. Primario de Hígado	8,02	0	0,25	0	0	0	0	0,65	2,25	2,6	2,27
T.M. de Páncreas	8,41	0	0	0	0	0	0,25	0,97	3	1,92	2,27
T.M. de la Laringe	4,49	0	0	0	0	0	0	1,45	1,35	1,02	0,67
T.M. de Tráquea, Bronquios y Pulmón	37,55	0	0	0	0	0	1,01	4,67	10,63	12,91	8,33
T.M. de Huesos, Cartílagos y Articulaciones	0,35	0	0	0	0	0	0	0,16	0	0,11	0,08
T.M. de la Piel	1,5	0	0	0	0	0	0,38	0,32	0,15	0,23	0,42
T.M. de la Mama de la Mujer	12,96	0	0	0	0	0,11	0,76	3,06	3,59	2,49	2,95
T.M. del Cuello del Utero	1,28	0	0	0	0	0	0,13	0,32	0,3	0,45	0,08
Otros Tumores Malignos del Utero	2,68	0	0	0	0	0	0,13	0,32	0,6	0,79	0,84
T.M. de la Próstata	6,27	0	0	0	0	0	0	0	0,3	2,94	3,03
T.M. de la Vejiga	7,18	0	0	0	0	0	0,25	0,65	0,9	2,6	2,78
T.M. de Otras Localizaciones	24,49	0	0	0,59	0,14	0,66	1,01	3,39	4,64	6,23	7,83
T.M. de Localización no Especificada	12,32	0	0	0	0	0,33	0,51	1,77	3,14	3,62	2,95
Leucemia	4,33	0	0	0,2	0,14	0,22	0,51	0,32	0,6	0,91	1,43
Otros T.M. Tej. Linfático y Org. Hematopoyéticos	7,23	0	0	0	0,28	0	0,38	1,13	0,9	2,6	1,94
Carcinoma "In Situ"	0	0	0	0	0	0	0	0	0	0	0
\$Tumores Benignos	0,7	0	0	0	0	0	0	0	0	0,11	0,59
T. Evolución Incierta y Naturaleza no Especificada	2,44	0	0	0,2	0	0,11	0,13	0,16	0,15	1,02	0,67
**** TOTAL TUMORES	179,31	0	0,25	0,98	0,56	1,54	6,97	24,18	41,63	51,17	52,03
\$Diabetes	10,74	0	0	0	0	0,11	0	0,48	1,65	2,94	5,56
Otras Enf. Endocrinas de la Nutrición y Metabolismo	2,92	0	0	0	0	0	0,13	0,32	0,3	0,57	1,6
**** ENF. ENDOCRINAS DE LA NUTRICIÓN Y METABOLISMO	13,67	0	0	0	0	0,11	0,13	0,81	1,95	3,51	7,16
\$**** ENF. DE LA SANGRE Y ORGANOS HEMATOPOYETICOS	0,67	0	0	0	0,14	0,11	0	0	0	0	0,42
\$**** TRASTORNOS MENTALES	7,89	0	0	0	0,28	0,11	0,25	0,65	0,45	0,68	5,47
\$**** ENF. S. NERVIOSO Y ORGANOS DE LOS SENTIDOS	14,28	0	0,76	0,2	0,14	0,22	0,51	0,97	1,35	2,72	7,41
\$Fiebre Reumática y Otras E.Reumáticas del Corazón	3,84	0	0	0	0	0	0	0,48	1,05	1,13	1,18
Enfermedad Hipertensiva	6,32	0	0	0	0	0	0,25	0,16	0,15	1,13	4,63
Enfermedad Isquémica del Corazón	83,04	0	0	0	0,14	0	1,77	4,67	13,18	19,92	43,36
Otras Enf. del Corazón y Circulación Pulmonar	50,88	0	0	0	0,56	0,44	0,76	1,13	3,44	8,94	35,61
Enfermedades Cerebro-Vasculares	112,99	0	0	0	0	0,11	0,51	3,22	6,14	18,57	84,44
Arteriosclerosis	3,73	0	0	0	0	0	0	0	0	0,11	3,62
Enf. de los Vasos Sanguíneos	7,34	0	0	0	0	0	0	0,32	1,65	1,58	3,79
**** ENFERMEDADES DEL APARATO CIRCULATORIO	268,16	0	0	0	0,7	0,55	3,29	9,99	25,61	51,39	176,63
\$Infecciones de Vías Respiratorias Altas	0	0	0	0	0	0	0	0	0	0	0
Neumonía	7,9	0	0	0	0	0	0,13	0,48	0,6	1,47	5,22
Influenza	0,42	0	0	0	0	0	0	0	0	0	0,42
Bronquitis, Enfisema y Asma	14,76	0	0	0	0	0	0,13	0,48	1,35	4,3	8,5
Otras Enf. del Aparato Respiratorio	17,89	0,14	0	0	0	0,11	0,13	0,65	1,65	3,51	11,7
**** ENFERMEDADES DEL APARATO RESPIRATORIO	40,96	0,14	0	0	0	0,11	0,38	1,61	3,59	9,28	25,85
\$Gastritis, Duodenitis y Ulcera Péptica	2,24	0	0	0	0	0	0,25	0,32	0,3	0,11	1,26
Cirrosis y Otras Enf. Crónicas del Hígado	11,04	0	0	0	0	0	0,76	2,26	3,59	2,83	1,6
Otras Enfermedades del Aparato Digestivo	21,3	0	0	0	0	0,33	0,63	1,93	2,25	3,28	12,88
**** ENFERMEDADES DEL APARATO DIGESTIVO	34,6	0	0	0	0	0,33	1,65	4,51	6,14	6,23	15,74
\$Enfermedades del Aparato Urinario	12,43	0	0	0	0	0	0,63	0,32	1,35	2,72	7,41
Enfermedades de los Organos Genitales Masculinos	0,53	0	0	0	0	0	0	0	0	0,11	0,42
Enfermedades de los Organos Genitales Femeninos	0	0	0	0	0	0	0	0	0	0	0
**** ENFERMEDADES DEL APARATO GENITO-URINARIO	12,96	0	0	0	0	0	0,63	0,32	1,35	2,83	7,83
\$**** COMPLIC. DEL EMBARAZO, PARTO Y PUERPERIO	0	0	0	0	0	0	0	0	0	0	0
\$**** ENF. DE LA PIEL Y TEJ. CELULAR SUBCUTANEO	1,71	0	0	0	0	0	0	0	0	0,11	1,6
\$**** ENF. DEL SIS. OSTEIO-MUSC. Y TEJ. CONECTIVO	3,07	0	0	0	0	0	0,13	0,32	0,15	0,45	2,02
\$**** ANOMALIAS CONGENITAS	2,18	1,14	0	0,39	0,14	0,11	0,25	0	0,15	0	0
\$**** CIERTAS AFECCIONES DEL PERIODO PERINATAL	1,88	1,43	0,25	0,2	0	0	0	0	0	0	0
\$**** SINTOMAS Y ESTADOS MORBOSOS MAL DEFINIDOS	5,63	0,43	0	0	0	0,11	0	0,16	0,3	0,34	4,29
\$Accidentes de Vehículos a Motor	8,94	0	0,25	0,39	2,24	1,54	1,01	2,1	0,9	0,34	0,17
Caidas Accidentales	0,08	0	0	0	0	0	0	0	0	0	0,08
Ahogamientos y Sumersiones Accidentales	1,24	0,14	0	0	0,42	0	0,13	0	0,3	0	0,25
Accidentes de Tipo Industrial	3,31	0	0	0	0,14	0,11	0,13	0,48	0,45	0,57	1,43
Suicidio y Autolesiones	6,75	0	0	0	0,56	0,99	1,77	1,77	0,9	0,34	0,42
Otras Causas Externas	7,75	0	0	0	0,42	0,44	2,41	0,81	0,9	1,25	1,52
**** CAUSAS EXTERNAS	28,05	0,14	0,25	0,39	3,78	3,08	5,45	5,16	3,44	2,49	3,87
TOTAL	629,68	3,29	2,03	2,34	5,89	7,27	23,82	50,3	87,6	134,03	313,11

TABLA 7.
AÑO 2004
Mortalidad por causas de defunción y grupos de edad.
MUJERES, Sevilla ciudad.

	TOTAL	<1	1 a 4	5 a 14	15 a 24	25 a 34	35 a 44	45 a 54	55 a 64	65 a 74	75 y +
EEnf. Infecciosas Intestinales	4	0	0	0	0	0	0	1	0	0	3
Toxiinfecciones Alimentarias	0	0	0	0	0	0	0	0	0	0	0
Tuberculosis del Aparato Respiratorio	1	0	0	0	0	0	0	0	0	0	1
Otras Tuberculosis	0	0	0	0	0	0	0	0	0	0	0
Tétanos	0	0	0	0	0	0	0	0	0	0	0
Otras Enfermedades Bacterianas	26	0	0	0	0	0	0	1	0	4	21
Enfermedades Víricas	9	0	0	0	0	0	0	0	0	6	3
SIDA	6	0	0	0	1	2	2	1	0	0	0
Enf. Parasitarias y otras Enf. Infecciosas	7	0	0	0	0	0	0	0	0	3	4
**** ENFERMEADES INFECCIOSAS Y PARASITARIAS	53	0	0	0	1	2	2	3	0	13	32
\$T.M. de la Cavidad Bucal y Faringe	4	0	0	0	0	0	0	0	0	0	4
T.M. del Esófago	8	0	0	0	0	0	0	2	1	0	5
T.M. del Estómago	36	0	0	0	0	0	0	3	3	8	22
T.M. del Colon	91	0	0	0	0	0	0	3	11	22	55
T.M. del Recto	7	0	0	0	0	0	0	1	0	1	5
T.M. Primario de Hígado	32	0	0	0	0	0	0	1	5	5	21
T.M. de Páncreas	28	0	0	0	0	0	0	1	5	9	13
T.M. de la Laringe	1	0	0	0	0	0	0	0	0	0	1
T.M. de Tráquea, Bronquios y Pulmón	37	0	0	0	0	0	3	10	6	9	9
T.M. de Huesos, Cartílagos y Articulaciones	1	0	0	0	0	0	0	0	0	0	1
T.M. de la Piel	7	0	0	0	0	0	0	1	3	1	2
T.M. de la Mama de la Mujer	120	0	0	0	0	2	10	17	27	27	37
T.M. del Cuello del Utero	8	0	0	0	0	0	2	1	2	2	1
Otros Tumores Malignos del Utero	20	0	0	0	0	0	0	2	4	6	8
T.M. de la Próstata	0	0	0	0	0	0	0	0	0	0	0
T.M. de la Vejiga	11	0	0	0	0	0	0	0	0	0	11
T.M. de Otras Localizaciones	113	0	1	0	0	1	3	15	23	22	48
T.M. de Localización no Especificada	35	0	0	0	0	0	1	2	3	8	21
Leucemia	18	0	1	0	0	0	1	1	3	6	6
Otros T.M. Tej. Linfático y Org. Hematopoyéticos	38	0	0	0	0	0	1	2	4	12	19
Carcinoma "In Situ"	0	0	0	0	0	0	0	0	0	0	0
\$Tumores Benignos	7	0	0	0	0	0	0	0	0	2	5
T. Evolución Incierta y Naturaleza no Especificada	11	0	0	0	0	0	1	2	1	2	5
**** TOTAL TUMORES	633	0	2	0	0	3	22	64	101	142	299
\$Diabetes	40	0	0	0	0	0	0	1	1	2	36
Otras Enf. Endocrinas de la Nutrición y Metabolismo	16	0	0	0	0	2	0	0	0	2	12
**** ENF. ENDOCRINAS DE LA NUTRICIÓN Y METABOLISMO	56	0	0	0	0	2	0	1	1	4	48
\$**** ENF. DE LA SANGRE Y ORGANOS HEMATOPOYETICOS	3	0	0	0	0	0	0	0	1	0	2
\$**** TRASTORNOS MENTALES	53	0	0	0	0	0	0	1	1	2	49
\$**** ENF. S. NERVIOSO Y ORGANOS DE LOS SENTIDOS	83	1	0	0	0	0	2	1	4	9	66
\$Fiebre Reumática y Otras E.Reumáticas del Corazón	20	0	0	0	0	0	1	0	2	4	13
Enfermedad Hipertensiva	51	0	0	0	0	0	0	1	0	5	45
Enfermedad Isquémica del Corazón	364	0	0	0	0	1	3	4	12	60	284
Otras Enf. del Corazón y Circulación Pulmonar	333	0	0	0	0	1	4	0	7	26	295
Enfermedades Cerebro-Vasculares	659	0	0	0	0	0	1	2	14	62	580
Arteriosclerosis	23	0	0	0	0	0	0	0	0	2	21
Enf. de los Vasos Sanguíneos	18	0	0	0	0	0	0	0	2	1	15
**** ENFERMEADES DEL APARATO CIRCULATORIO	1468	0	0	0	0	2	9	7	37	160	1253
\$Infecciones de Vías Respiratorias Altas	0	0	0	0	0	0	0	0	0	0	0
Neumonía	42	0	0	0	0	1	0	1	2	1	37
Influenza	0	0	0	0	0	0	0	0	0	0	0
Bronquitis, Enfisema y Asma	39	0	0	0	0	0	0	1	2	7	29
Otras Enf. del Aparato Respiratorio	74	0	0	0	0	0	0	0	1	9	64
**** ENFERMEADES DEL APARATO RESPIRATORIO	155	0	0	0	0	1	0	2	5	17	130
\$Gastritis, Duodenitis y Ulcera Péptica	13	0	0	0	0	0	0	0	1	2	10
Cirrosis y Otras Enf. Crónicas del Hígado	23	0	0	0	0	0	2	3	5	7	6
Otras Enfermedades del Aparato Digestivo	98	0	0	0	0	0	1	4	9	12	72
**** ENFERMEADES DEL APARATO DIGESTIVO	134	0	0	0	0	0	3	7	15	21	88
\$Enfermedades del Aparato Urinario	64	0	0	0	0	0	0	0	3	15	46
Enfermedades de los Organos Genitales Masculinos	0	0	0	0	0	0	0	0	0	0	0
Enfermedades de los Organos Genitales Femeninos	0	0	0	0	0	0	0	0	0	0	0
**** ENFERMEADES DEL APARATO GENITO-URINARIO	64	0	0	0	0	0	0	0	3	15	46
\$**** COMPLIC. DEL EMBARAZO, PARTO Y PUERPERIO	0	0	0	0	0	0	0	0	0	0	0
\$**** ENF. DE LA PIEL Y TEJ. CELULAR SUBCUTANEO	16	0	0	0	0	0	0	0	1	1	14
\$**** ENF. DEL SIS. OSTEOMUSC. Y TEJ. CONECTIVO	24	0	0	0	0	0	0	0	3	3	18
\$**** ANOMALIAS CONGENITAS	6	5	0	0	0	0	0	0	1	0	0
\$**** CIERTAS AFECCIONES DEL PERIODO PERINATAL	5	4	0	0	0	0	1	0	0	0	0
\$**** SINTOMAS Y ESTADOS MORBOSOS MAL DEFINIDOS	35	1	0	0	0	0	0	0	1	2	31
\$Accidentes de Vehículos a Motor	21	1	0	1	5	2	1	0	0	4	7
Caidas Accidentales	1	1	0	0	0	0	0	0	0	0	0
Ahogamientos y Sumersiones Accidentales	9	0	0	0	0	1	0	0	2	3	3
Accidentes de Tipo Industrial	14	0	0	0	1	0	0	0	0	3	10
Suicidio y Autolesiones	12	0	0	0	0	1	3	1	3	1	3
Otras Causas Externas	17	0	0	0	0	0	1	3	2	1	10
**** CAUSAS EXTERNAS	74	2	0	1	6	4	5	4	7	12	33
TOTAL	2862	13	2	1	7	14	44	90	181	401	2109

**Mortalidad por causas de defunción y grupos de edad.
Tasas ajustadas por 100.000 habitantes. MUJERES, Sevilla ciudad.**

**TABLA 8.
Año 2004**

	TOTAL	<1	1 a 4	5 a 14	15 a 24	25 a 34	35 a 44	45 a 54	55 a 64	65 a 74	75 y +
Enf. Infecciosas Intestinales	0,67	0	0	0	0	0	0	0,3	0	0	0,37
Toxiinfecciones Alimentarias	0	0	0	0	0	0	0	0	0	0	0
Tuberculosis del Aparato Respiratorio	0,12	0	0	0	0	0	0	0	0	0	0,12
Otras Tuberculosis	0	0	0	0	0	0	0	0	0	0	0
Tétanos	0	0	0	0	0	0	0	0	0	0	0
Otras Enfermedades Bacterianas	3,72	0	0	0	0	0	0	0,3	0	0,8	2,62
Enfermedades Viricas	1,57	0	0	0	0	0	0	0	0	1,2	0,37
SIDA	1,54	0	0	0	0,3	0,45	0,49	0,3	0	0	0
Enf. Parasitarias y otras Enf. Infecciosas	1,1	0	0	0	0	0	0	0	0	0,6	0,5
**** ENFERMEDADES INFECCIOSAS Y PARASITARIAS	8,73	0	0	0	0,3	0,45	0,49	0,91	0	2,6	3,98
\$T.M. de la Cavidad Bucal y Faringe	0,5	0	0	0	0	0	0	0	0	0	0,5
T.M. del Esófago	1,5	0	0	0	0	0	0	0,61	0,27	0	0,62
T.M. del Estómago	6,07	0	0	0	0	0	0	0,91	0,82	1,6	2,74
T.M. del Colon	15,16	0	0	0	0	0	0	0,91	3,01	4,39	6,85
T.M. del Recto	1,12	0	0	0	0	0	0	0,3	0	0,2	0,62
T.M. Primario de Hígado	5,29	0	0	0	0	0	0	0,3	1,37	1	2,62
T.M. de Páncreas	5,09	0	0	0	0	0	0	0,3	1,37	1,8	1,62
T.M. de la Laringe	0,12	0	0	0	0	0	0	0	0	0	0,12
T.M. de Tráquea, Bronquios y Pulmón	8,34	0	0	0	0	0	0,74	3,04	1,64	1,8	1,12
T.M. de Huesos, Cartílagos y Articulaciones	0,12	0	0	0	0	0	0	0	0	0	0,12
T.M. de la Piel	1,57	0	0	0	0	0	0	0,3	0,82	0,2	0,25
T.M. de la Mama de la Mujer	25,48	0	0	0	0	0,45	2,47	5,17	7,39	5,39	4,61
T.M. del Cuello del Utero	1,86	0	0	0	0	0	0,49	0,3	0,55	0,4	0,12
Otros Tumores Malignos del Utero	3,9	0	0	0	0	0	0	0,61	1,09	1,2	1
T.M. de la Próstata	0	0	0	0	0	0	0	0	0	0	0
T.M. de la Vejiga	1,37	0	0	0	0	0	0	0	0	0	1,37
T.M. de Otras Localizaciones	22,72	0	0,52	0	0	0,23	0,74	4,57	6,29	4,39	5,98
T.M. de Localización no Especificada	5,9	0	0	0	0	0	0,25	0,61	0,82	1,6	2,62
Leucemia	3,84	0	0,52	0	0	0	0,25	0,3	0,82	1,2	0,75
Otros T.M. Tej. Linfático y Org. Hematopoyéticos	6,72	0	0	0	0	0	0,25	0,61	1,09	2,4	2,37
Carcinoma "In Situ"	0	0	0	0	0	0	0	0	0	0	0
\$Tumores Benignos	1,02	0	0	0	0	0	0	0	0	0,4	0,62
T. Evolución Incierta y Naturaleza no Especificada	2,15	0	0	0	0	0	0,25	0,61	0,27	0,4	0,62
**** TOTAL TUMORES	119,85	0	1,04	0	0	0,67	5,43	19,48	27,64	28,36	37,23
\$Diabetes	5,45	0	0	0	0	0	0	0,3	0,27	0,4	4,48
Otras Enf. Endocrinas de la Nutrición y Metabolismo	2,34	0	0	0	0	0,45	0	0	0	0,4	1,49
**** ENF. ENDOCRINAS DE LA NUTRICION Y METABOLISMO	7,8	0	0	0	0	0,45	0	0,3	0,27	0,8	5,98
\$**** ENF. DE LA SANGRE Y ORGANOS HEMATOPOYETICOS	0,52	0	0	0	0	0	0	0	0,27	0	0,25
\$**** TRASTORNOS MENTALES	7,07	0	0	0	0	0	0	0,3	0,27	0,4	6,1
\$**** ENF. S. NERVIOSO Y ORGANOS DE LOS SENTIDOS	12,22	0,32	0	0	0	0	0,49	0,3	1,09	1,8	8,22
\$Fiebre Reumática y Otras E. Reumáticas del Corazón	3,22	0	0	0	0	0	0,25	0	0,55	0,8	1,62
Enfermedad Hipertensiva	6,9	0	0	0	0	0	0	0,3	0	1	5,6
Enfermedad Isquémica del Corazón	52,82	0	0	0	0	0,23	0,74	1,22	3,28	11,98	35,37
Otras Enf. del Corazón y Circulación Pulmonar	45,06	0	0	0	0	0,23	0,99	0	1,92	5,19	36,73
Enfermedades Cerebro-Vasculares	89,29	0	0	0	0	0	0,25	0,61	3,83	12,38	72,22
Arteriosclerosis	3,02	0	0	0	0	0	0	0	0	0,4	2,62
Enf. de los Vasos Sanguíneos	2,62	0	0	0	0	0	0	0	0,55	0,2	1,87
**** ENFERMEDADES DEL APARATO CIRCULATORIO	202,92	0	0	0	0	0,45	2,22	2,13	10,13	31,96	156,03
\$Infecciones de Vías Respiratorias Altas	0	0	0	0	0	0	0	0	0	0	0
Neumonía	5,89	0	0	0	0	0,23	0	0,3	0,55	0,2	4,61
Influenza	0	0	0	0	0	0	0	0	0	0	0
Bronquitis, Enfisema y Asma	5,86	0	0	0	0	0	0	0,3	0,55	1,4	3,61
Otras Enf. del Aparato Respiratorio	10,04	0	0	0	0	0	0	0	0,27	1,8	7,97
**** ENFERMEDADES DEL APARATO RESPIRATORIO	21,8	0	0	0	0	0,23	0	0,61	1,37	3,4	16,19
\$Gastritis, Duodenitis y Úlcera Péptica	1,92	0	0	0	0	0	0	0	0,27	0,4	1,25
Cirrosis y Otras Enf. Crónicas del Hígado	4,92	0	0	0	0	0	0,49	0,91	1,37	1,4	0,75
Otras Enfermedades del Aparato Digestivo	15,3	0	0	0	0	0	0,25	1,22	2,46	2,4	8,97
**** ENFERMEDADES DEL APARATO DIGESTIVO	22,13	0	0	0	0	0	0,74	2,13	4,11	4,19	10,96
\$Enfermedades del Aparato Urinario	9,55	0	0	0	0	0	0	0	0,82	3	5,73
Enfermedades de los Organos Genitales Masculinos	0	0	0	0	0	0	0	0	0	0	0
Enfermedades de los Organos Genitales Femeninos	0	0	0	0	0	0	0	0	0	0	0
**** ENFERMEDADES DEL APARATO GENITO-URINARIO	9,55	0	0	0	0	0	0	0	0,82	3	5,73
\$**** COMPLIC. DEL EMBARAZO, PARTO Y PUERPERIO	0	0	0	0	0	0	0	0	0	0	0
\$**** ENF. DE LA PIEL Y TEJ. CELULAR SUBCUTANEO	2,21	0	0	0	0	0	0	0	0,27	0,2	1,74
\$**** ENF. DEL SIS. OSTEO-MUSC. Y TEJ. CONECTIVO	3,66	0	0	0	0	0	0	0	0,82	0,6	2,24
\$**** ANOMALIAS CONGENITAS	1,86	1,59	0	0	0	0	0	0	0,27	0	0
\$**** CIERTAS AFECCIONES DEL PERIODO PERINATAL	1,52	1,27	0	0	0	0	0,25	0	0	0	0
\$**** SINTOMAS Y ESTADOS MORBOSOS MAL DEFINIDOS	4,85	0,32	0	0	0	0	0	0	0,27	0,4	3,86
\$Accidentes de Vehículos a Motor	4,61	0,32	0	0,41	1,51	0,45	0,25	0	0	0,8	0,87
Caidas Accidentales	0,32	0,32	0	0	0	0	0	0	0	0	0
Ahogamientos y Sumersiones Accidentales	1,75	0	0	0	0	0,23	0	0	0,55	0,6	0,37
Accidentes de Tipo Industrial	2,15	0	0	0	0,3	0	0	0	0	0,6	1,25
Suicidio y Autolesiones	2,66	0	0	0	0	0,23	0,74	0,3	0,82	0,2	0,37
Otras Causas Externas	3,16	0	0	0	0	0	0,25	0,91	0,55	0,2	1,25
**** CAUSAS EXTERNAS	14,65	0,64	0	0,41	1,82	0,9	1,23	1,22	1,92	2,4	4,11
TOTAL	441,33	4,13	1,04	0,41	2,12	3,15	10,85	27,39	49,53	80,09	262,62

TABLA 9.
Año 2004
Mortalidad por causas de defunción y grupos de edad.
HOMBRES, Sevilla ciudad.

	TOTAL	<1	1 a 4	5 a 14	15 a 24	25 a 34	35 a 44	45 a 54	55 a 64	65 a 74	75 y +
Enf. Infecciosas Intestinales	3	0	0	0	0	0	0	0	0	1	2
Toxiinfecciones Alimentarias	0	0	0	0	0	0	0	0	0	0	0
Tuberculosis del Aparato Respiratorio	5	0	0	0	0	1	1	0	0	0	3
Otras Tuberculosis	0	0	0	0	0	0	0	0	0	0	0
Tétanos	0	0	0	0	0	0	0	0	0	0	0
Otras Enfermedades Bacterianas	16	0	0	0	0	0	0	0	1	4	11
Enfermedades Víricas	14	0	1	0	0	0	4	2	0	4	3
SIDA	45	0	0	0	0	8	24	9	3	0	1
Enf. Parasitarias y otras Enf. Infecciosas	5	0	0	0	0	0	0	0	0	2	3
**** ENFERMEADES INFECCIOSAS Y PARASITARIAS	88	0	1	0	0	9	29	11	4	11	23
\$T.M. de la Cavidad Bucal y Faringe	27	0	0	0	0	0	3	7	8	5	4
T.M. del Esófago	23	0	0	0	0	0	0	3	6	9	5
T.M. del Estómago	38	0	0	0	0	2	2	4	10	9	11
T.M. del Colon	100	0	0	0	0	0	0	3	13	41	43
T.M. del Recto	24	0	0	0	0	0	0	2	5	9	8
T.M. Primario de Hígado	49	0	0	0	0	0	2	6	10	21	10
T.M. de Páncreas	23	0	0	0	0	0	0	2	6	5	10
T.M. de la Laringe	20	0	0	0	0	0	0	1	7	7	5
T.M. de Tráquea, Bronquios y Pulmón	258	0	0	0	0	1	2	27	68	93	67
T.M. de Huesos, Cartílagos y Articulaciones	1	0	0	0	1	0	0	0	0	0	0
T.M. de la Piel	8	0	0	0	0	0	1	3	1	2	1
T.M. de la Mama de la Mujer	3	0	0	0	0	0	0	0	2	1	0
T.M. del Cuello del Utero	0	0	0	0	0	0	0	0	0	0	0
Otros Tumores Malignos del Utero	0	0	0	0	0	0	0	0	0	0	0
T.M. de la Próstata	87	0	0	0	0	0	0	1	11	19	56
T.M. de la Vejiga	66	0	0	0	0	0	0	3	14	18	31
T.M. de Otras Localizaciones	86	0	0	0	1	3	4	6	23	25	24
T.M. de Localización no Especificada	40	0	1	0	0	0	0	4	7	9	19
Leucemia	18	0	1	0	0	1	0	3	1	8	4
Otros T.M. Tej. Linfático y Org. Hematopoyéticos	46	0	0	0	0	1	3	0	13	14	15
Carcinoma "In Situ"	0	0	0	0	0	0	0	0	0	0	0
\$Tumores Benignos	1	0	0	0	0	0	0	0	0	1	0
T. Evolución Incierta y Naturaleza no Especificada	8	0	0	1	0	0	0	1	2	2	2
**** TOTAL TUMORES	926	0	2	1	2	8	17	76	207	298	315
\$Diabetes	33	0	0	0	0	0	1	0	2	10	20
Otras Enf. Endocrinas de la Nutrición y Metabolismo	5	0	0	0	0	0	0	0	1	1	3
**** ENF. ENDOCRINAS DE LA NUTRICIÓN Y METABOLISMO	38	0	0	0	0	0	1	0	3	11	23
\$**** ENF. DE LA SANGRE Y ORGANOS HEMATOPOYETICOS	2	0	0	0	0	0	0	0	1	0	1
\$**** TRASTORNOS MENTALES	32	0	0	0	0	1	4	1	0	3	23
\$**** ENF. S. NERVIOSO Y ORGANOS DE LOS SENTIDOS	58	0	0	1	0	1	1	2	8	14	31
\$Fiebre Reumática y Otras E.Reumáticas del Corazón	8	0	0	0	0	0	0	2	1	3	2
Enfermedad Hipertensiva	16	0	0	0	0	0	0	0	1	2	13
Enfermedad Isquémica del Corazón	428	0	0	0	0	0	9	26	47	125	221
Otras Enf. del Corazón y Circulación Pulmonar	243	0	0	0	2	0	7	15	22	59	138
Enfermedades Cerebro-Vasculares	359	0	0	0	0	0	2	13	25	71	248
Arteriosclerosis	11	0	0	0	0	0	0	0	0	1	10
Enf. de los Vasos Sanguíneos	43	0	0	0	0	0	0	2	10	12	19
**** ENFERMEADES DEL APARATO CIRCULATORIO	1108	0	0	0	2	0	18	58	106	273	651
\$Infecciones de Vías Respiratorias Altas	0	0	0	0	0	0	0	0	0	0	0
Neumonía	35	1	0	0	0	0	1	1	3	3	26
Influenza	0	0	0	0	0	0	0	0	0	0	0
Bronquitis, Enfisema y Asma	97	0	1	0	0	0	0	1	9	28	58
Otras Enf. del Aparato Respiratorio	108	0	0	0	0	2	1	3	9	25	68
**** ENFERMEADES DEL APARATO RESPIRATORIO	240	1	1	0	0	2	2	5	21	56	152
\$Gastritis, Duodenitis y Ulcera Péptica	15	0	0	0	0	0	0	0	1	5	9
Cirrosis y Otras Enf. Crónicas del Hígado	64	0	0	0	0	0	4	15	16	21	8
Otras Enfermedades del Aparato Digestivo	94	0	0	0	0	0	1	11	17	23	42
**** ENFERMEADES DEL APARATO DIGESTIVO	173	0	0	0	0	0	5	26	34	49	59
\$Enfermedades del Aparato Urinario	45	0	0	0	0	0	1	4	0	10	30
Enfermedades de los Organos Genitales Masculinos	2	0	0	0	0	0	0	0	0	0	2
Enfermedades de los Organos Genitales Femeninos	0	0	0	0	0	0	0	0	0	0	0
**** ENFERMEADES DEL APARATO GENITO-URINARIO	47	0	0	0	0	0	1	4	0	10	32
\$**** COMPLIC. DEL EMBARAZO, PARTO Y PUERPERIO	0	0	0	0	0	0	0	0	0	0	0
\$**** ENF. DE LA PIEL Y TEJ. CELULAR SUBCUTANEO	2	0	0	0	0	0	0	0	0	1	1
\$**** ENF. DEL SIS. OSTEOMUSC. Y TEJ. CONECTIVO	8	0	0	0	0	0	0	1	1	2	4
\$**** ANOMALIAS CONGENITAS	9	5	2	1	0	0	0	0	0	0	1
\$**** CIERTAS AFECCIONES DEL PERIODO PERINATAL	8	6	1	0	0	0	0	1	0	0	0
\$**** SINTOMAS Y ESTADOS MORBOSOS MAL DEFINIDOS	21	1	0	0	0	0	0	0	0	4	16
\$Accidentes de Vehículos a Motor	42	0	0	1	7	9	11	4	4	3	3
Caidas Accidentales	2	0	0	0	0	0	0	0	1	0	1
Ahogamientos y Sumersiones Accidentales	6	0	0	0	0	1	0	1	0	4	0
Accidentes de Tipo Industrial	12	0	0	0	1	0	1	0	4	2	4
Suicidio y Autolesiones	37	0	0	0	1	2	8	12	4	5	5
Otras Causas Externas	40	0	0	0	3	7	11	11	1	2	5
**** CAUSAS EXTERNAS	139	0	0	1	12	19	31	28	14	16	18
TOTAL	2899	13	7	4	16	40	109	213	399	748	1350

Mortalidad por causas de defunción y grupos de edad.
Tasas ajustadas por 100.000 habitantes. HOMBRES, Sevilla ciudad.

TABLA 10.
Año 2004

	TOTAL	<1	1 a 4	5 a 14	15 a 24	25 a 34	35 a 44	45 a 54	55 a 64	65 a 74	75 y +
Enf. Infecciosas Intestinales	0,68	0	0	0	0	0	0	0,16	0	0,11	0,41
Toxiinfecciones Alimentarias	0	0	0	0	0	0	0	0	0	0	0
Tuberculosis del Aparato Respiratorio	0,57	0	0	0	0	0,11	0,13	0	0	0	0,33
Otras Tuberculosis	0	0	0	0	0	0	0	0	0	0	0
Tétanos	0	0	0	0	0	0	0	0	0	0	0
Otras Enfermedades Bacterianas	3,88	0	0	0	0	0	0	0,16	0,15	0,92	2,65
Enfermedades Viricas	2,73	0	0,25	0	0	0	0,51	0,32	0	1,15	0,5
SIDA	6,67	0	0	0	0,15	1,11	3,29	1,6	0,44	0	0,08
Enf. Parasitarias y otras Enf. Infecciosas	1,15	0	0	0	0	0	0	0	0	0,57	0,58
**** ENFERMEDADES INFECCIOSAS Y PARASITARIAS	15,7	0	0,25	0	0,15	1,23	3,92	2,25	0,58	2,76	4,56
\$T.M. de la Cavidad Bucal y Faringe	3,9	0	0	0	0	0	0,38	1,12	1,17	0,57	0,66
T.M. del Esófago	3,68	0	0	0	0	0	0	0,8	1,02	1,03	0,83
T.M. del Estómago	8,18	0	0	0	0	0,22	0,25	1,12	1,9	1,95	2,74
T.M. del Colon	19,84	0	0	0	0	0	0	0,96	3,51	7,24	8,13
T.M. del Recto	3,44	0	0	0	0	0	0	0,48	0,73	1,15	1,08
T.M. Primario de Hígado	9,12	0	0	0	0	0	0,25	1,12	2,19	2,99	2,57
T.M. de Páncreas	5,61	0	0	0	0	0	0	0,48	1,61	1,61	1,91
T.M. de la Laringe	2,48	0	0	0	0	0	0	0,16	1,02	0,8	0,5
T.M. de Tráquea, Bronquios y Pulmón	35,52	0	0	0	0	0,11	0,63	5,94	10,81	11,72	6,31
T.M. de Huesos, Cartílagos y Articulaciones	0,23	0	0	0	0,15	0	0	0	0	0	0,08
T.M. de la Piel	1,95	0	0	0	0	0	0,13	0,64	0,58	0,35	0,25
T.M. de la Mama de la Mujer	14,74	0	0	0	0	0,22	1,26	2,73	4,24	3,22	3,07
T.M. del Cuello del Utero	1,01	0	0	0	0	0	0,25	0,16	0,29	0,23	0,08
Otros Tumores Malignos del Utero	2,25	0	0	0	0	0	0	0,32	0,58	0,69	0,66
T.M. de la Próstata	8,6	0	0	0	0	0	0	0,16	1,61	2,18	4,65
T.M. de la Vejiga	8,08	0	0	0	0	0	0	0,48	2,05	2,07	3,48
T.M. de Otras Localizaciones	23,19	0	0,25	0	0,15	0,45	0,88	3,37	6,72	5,4	5,97
T.M. de Localización no Especificada	8,07	0	0,25	0	0	0	0,13	0,96	1,46	1,95	3,32
Leucemia	4,41	0	0,51	0	0	0,11	0,13	0,64	0,58	1,61	0,83
Otros T.M. Tej. Linfático y Org. Hematopoyéticos	9,23	0	0	0	0	0,11	0,51	0,32	2,48	2,99	2,82
Carcinoma "In Situ"	0	0	0	0	0	0	0	0	0	0	0
\$Tumores Benignos	0,76	0	0	0	0	0	0	0	0	0,35	0,41
T. Evolución Incierta y Naturaleza no Especificada	2,29	0	0	0,2	0	0	0,13	0,48	0,44	0,46	0,58
**** TOTAL TUMORES	176,66	0	1,01	0,2	0,3	1,23	4,93	22,46	45,01	50,58	50,94
\$Diabetes	6,76	0	0	0	0	0	0,13	0,16	0,44	1,38	4,65
Otras Enf.Endocrinas de la Nutrición y Metabolismo	1,96	0	0	0	0	0,22	0	0	0,15	0,35	1,24
**** ENF. ENDOCRINAS DE LA NUTRICION Y METABOLISMO	8,7	0	0	0	0	0,22	0,13	0,16	0,58	1,72	5,89
\$**** ENF. DE LA SANGRE Y ORGANOS HEMATOPOYETICOS	0,54	0	0	0	0	0	0	0	0,29	0	0,25
\$**** TRASTORNOS MENTALES	7,63	0	0	0	0	0,11	0,51	0,32	0,15	0,57	5,97
\$**** ENF. S. NERVIOSO Y ORGANOS DE LOS SENTIDOS	13,77	0,16	0	0,2	0	0,11	0,38	0,48	1,75	2,64	8,05
\$Fiebre Reumática y Otras E.Reumáticas del Corazón	2,93	0	0	0	0	0	0,13	0,32	0,44	0,8	1,24
Enfermedad Hipertensiva	5,92	0	0	0	0	0	0	0,16	0,15	0,8	4,81
Enfermedad Isquémica del Corazón	78,23	0	0	0	0	0,11	1,52	4,81	8,62	21,27	41,9
Otras Enf. del Corazón y Circulación Pulmonar	54,14	0	0	0	0,3	0,11	1,39	2,41	4,24	9,77	35,92
Enfermedades Cerebro-Vasculares	92,48	0	0	0	0	0	0,38	2,41	5,7	15,29	68,7
Arteriosclerosis	2,92	0	0	0	0	0	0	0	0	0,35	2,57
Enf. de los Vasos Sanguíneos	6,38	0	0	0	0	0	0	0,32	1,75	1,49	2,82
**** ENFERMEDADES DEL APARATO CIRCULATORIO	243	0	0	0	0,3	0,22	3,41	10,43	20,9	49,77	157,97
\$Infecciones de Vías Respiratorias Altas	0	0	0	0	0	0	0	0	0	0	0
Neumonía	7,14	0,16	0	0	0	0,11	0,13	0,32	0,73	0,46	5,23
Influenza	0	0	0	0	0	0	0	0	0	0	0
Bronquitis, Enfisema y Asma	13,42	0	0,25	0	0	0	0	0,32	1,61	4,02	7,22
Otras Enf. del Aparato Respiratorio	17,15	0	0	0	0	0,22	0,13	0,48	1,46	3,91	10,95
**** ENFERMEDADES DEL APARATO RESPIRATORIO	37,7	0,16	0,25	0	0	0,33	0,25	1,12	3,8	8,39	23,4
\$Gastritis, Duodenitis y Ulcera Péptica	2,67	0	0	0	0	0	0	0	0,29	0,8	1,58
Cirrosis y Otras Enf. Crónicas del Hígado	11,1	0	0	0	0	0	0,76	2,89	3,07	3,22	1,16
Otras Enfermedades del Aparato Digestivo	19,94	0	0	0	0	0	0,25	2,41	3,8	4,02	9,46
**** ENFERMEDADES DEL APARATO DIGESTIVO	33,71	0	0	0	0	0	1,01	5,29	7,16	8,05	12,2
\$Enfermedades del Aparato Urinario	10,39	0	0	0	0	0	0,13	0,64	0,44	2,87	6,31
Enfermedades de los Organos Genitales Masculinos	0,17	0	0	0	0	0	0	0	0	0	0,17
Enfermedades de los Organos Genitales Femeninos	0	0	0	0	0	0	0	0	0	0	0
**** ENFERMEDADES DEL APARATO GENITO-URINARIO	10,55	0	0	0	0	0	0,13	0,64	0,44	2,87	6,47
\$**** COMPLIC. DEL EMBARAZO, PARTO Y PUERPERIO	0	0	0	0	0	0	0	0	0	0	0
\$**** ENF. DE LA PIEL Y TEJ. CELULAR SUBCUTANEO	1,62	0	0	0	0	0	0	0	0,15	0,23	1,24
\$**** ENF. DEL SIS. OSTEIO-MUSC. Y TEJ. CONECTIVO	3,14	0	0	0	0	0	0	0,16	0,58	0,57	1,83
\$**** ANOMALIAS CONGENITAS	2,49	1,55	0,51	0,2	0	0	0	0	0,15	0	0,08
\$**** CIERTAS AFECCIONES DEL PERIODO PERINATAL	2,09	1,55	0,25	0	0	0	0,13	0,16	0	0	0
\$**** SINTOMAS Y ESTADOS MORBOSOS MAL DEFINIDOS	5,05	0,31	0	0	0	0	0	0	0,15	0,69	3,9
\$Accidentes de Vehículos a Motor	7,94	0,16	0	0,4	1,78	1,23	1,52	0,64	0,58	0,8	0,83
Caidas Accidentales	0,39	0,16	0	0	0	0	0	0	0,15	0	0,08
Ahogamientos y Sumersiones Accidentales	1,72	0	0	0	0	0,22	0	0,16	0,29	0,8	0,25
Accidentes de Tipo Industrial	2,74	0	0	0	0,3	0	0,13	0	0,58	0,57	1,16
Suicidio y Autolesiones	6,33	0	0	0	0,15	0,33	1,39	2,09	1,02	0,69	0,66
Otras Causas Externas	7,03	0	0	0	0,45	0,78	1,52	2,25	0,44	0,35	1,24
**** CAUSAS EXTERNAS	26,15	0,31	0	0,4	2,67	2,56	4,55	5,14	3,07	3,22	4,23
TOTAL	588,52	4,03	2,28	1	3,41	6,02	19,35	48,62	84,76	132,07	286,98

TABLA 11.
AÑO 2000
Mortalidad por causas de defunción y grupos de edad.
AMBOS SEXOS, Sevilla ciudad.

	TOTAL	<1	1 a 4	5 a 14	15 a 24	25 a 34	35 a 44	45 a 54	55 a 64	65 a 74	75 y +
Enf. Infecciosas Intestinales	7	0	0	0	0	0	0	1	0	1	5
Toxiinfecciones Alimentarias	0	0	0	0	0	0	0	0	0	0	0
Tuberculosis del Aparato Respiratorio	6	0	0	0	0	1	1	0	0	0	4
Otras Tuberculosis	0	0	0	0	0	0	0	0	0	0	0
Tétanos	0	0	0	0	0	0	0	0	0	0	0
Otras Enfermedades Bacterianas	42	0	0	0	0	0	0	1	1	8	32
Enfermedades Víricas	23	0	1	0	0	0	4	2	0	10	6
SIDA	51	0	0	0	1	10	26	10	3	0	1
Enf. Parasitarias y otras Enf. Infecciosas	12	0	0	0	0	0	0	0	0	5	7
**** ENFERMEDADES INFECCIOSAS Y PARASITARIAS	141	0	1	0	1	11	31	14	4	24	55
\$T.M. de la Cavidad Bucal y Faringe	31	0	0	0	0	0	3	7	8	5	8
T.M. del Esófago	31	0	0	0	0	0	0	5	7	9	10
T.M. del Estómago	74	0	0	0	0	2	2	7	13	17	33
T.M. del Colon	191	0	0	0	0	0	0	6	24	63	98
T.M. del Recto	31	0	0	0	0	0	0	3	5	10	13
T.M. Primario de Hígado	81	0	0	0	0	0	2	7	15	26	31
T.M. de Páncreas	51	0	0	0	0	0	0	3	11	14	23
T.M. de la Laringe	21	0	0	0	0	0	0	1	7	7	6
T.M. de Tráquea, Bronquios y Pulmón	295	0	0	0	0	1	5	37	74	102	76
T.M. de Huesos, Cartílagos y Articulaciones	2	0	0	0	1	0	0	0	0	0	1
T.M. de la Piel	15	0	0	0	0	0	1	4	4	3	3
T.M. de la Mama de la Mujer	123	0	0	0	0	2	10	17	29	28	37
T.M. del Cuello del Utero	8	0	0	0	0	0	2	1	2	2	1
Otros Tumores Malignos del Utero	20	0	0	0	0	0	0	2	4	6	8
T.M. de la Próstata	87	0	0	0	0	0	0	1	11	19	56
T.M. de la Vejiga	77	0	0	0	0	0	0	3	14	18	42
T.M. de Otras Localizaciones	199	0	1	0	1	4	7	21	46	47	72
T.M. de Localización no Especificada	75	0	1	0	0	0	1	6	10	17	40
Leucemia	36	0	2	0	0	1	1	4	4	14	10
Otros T.M. Tej. Linfático y Org. Hematopoyéticos	84	0	0	0	0	1	4	2	17	26	34
Carcinoma "In Situ"	0	0	0	0	0	0	0	0	0	0	0
\$Tumores Benignos	8	0	0	0	0	0	0	0	0	3	5
T. Evolución Incierta y Naturaleza no Especificada	19	0	0	1	0	0	1	3	3	4	7
**** TOTAL TUMORES	1559	0	4	1	2	11	39	140	308	440	614
\$Diabetes	73	0	0	0	0	0	1	1	3	12	56
Otras Enf.Endocrinas de la Nutrición y Metabolismo	21	0	0	0	0	2	0	0	1	3	15
**** ENF. ENDOCRINAS DE LA NUTRICION Y METABOLISMO	94	0	0	0	0	2	1	1	4	15	71
\$**** ENF. DE LA SANGRE Y ORGANOS HEMATOPOYETICOS	5	0	0	0	0	0	0	0	2	0	3
\$**** TRASTORNOS MENTALES	85	0	0	0	0	1	4	2	1	5	72
\$**** ENF. S. NERVIOSO Y ORGANOS DE LOS SENTIDOS	141	1	0	1	0	1	3	3	12	23	97
\$Fiebre Reumática y Otras E.Reumáticas del Corazón	28	0	0	0	0	0	1	2	3	7	15
Enfermedad Hipertensiva	67	0	0	0	0	0	0	1	1	7	58
Enfermedad Isquémica del Corazón	792	0	0	0	0	1	12	30	59	185	505
Otras Enf. del Corazón y Circulación Pulmonar	576	0	0	0	2	1	11	15	29	85	433
Enfermedades Cerebro-Vasculares	1018	0	0	0	0	0	3	15	39	133	828
Arteriosclerosis	34	0	0	0	0	0	0	0	0	3	31
Enf. de los Vasos Sanguíneos	61	0	0	0	0	0	0	2	12	13	34
**** ENFERMEDADES DEL APARATO CIRCULATORIO	2576	0	0	0	2	2	27	65	143	433	1904
\$Infecciones de Vias Respiratorias Altas	0	0	0	0	0	0	0	0	0	0	0
Neumonía	77	1	0	0	0	1	1	2	5	4	63
Influenza	0	0	0	0	0	0	0	0	0	0	0
Bronquitis, Enfisema y Asma	136	0	1	0	0	0	0	2	11	35	87
Otras Enf. del Aparato Respiratorio	182	0	0	0	0	2	1	3	10	34	132
**** ENFERMEDADES DEL APARATO RESPIRATORIO	395	1	1	0	0	3	2	7	26	73	282
\$Gastritis, Duodenitis y Úlcera Péptica	28	0	0	0	0	0	0	0	2	7	19
Cirrosis y Otras Enf. Crónicas del Hígado	87	0	0	0	0	0	6	18	21	28	14
Otras Enfermedades del Aparato Digestivo	192	0	0	0	0	0	2	15	26	35	114
**** ENFERMEDADES DEL APARATO DIGESTIVO	307	0	0	0	0	0	8	33	49	70	147
\$Enfermedades del Aparato Urinario	109	0	0	0	0	0	1	4	3	25	76
Enfermedades de los Organos Genitales Masculinos	2	0	0	0	0	0	0	0	0	0	2
Enfermedades de los Organos Genitales Femeninos	0	0	0	0	0	0	0	0	0	0	0
**** ENFERMEDADES DEL APARATO GENITO-URINARIO	111	0	0	0	0	0	1	4	3	25	78
\$**** COMPLIC. DEL EMBARAZO, PARTO Y PUERPERIO	0	0	0	0	0	0	0	0	0	0	0
\$**** ENF. DE LA PIEL Y TEJ. CELULAR SUBCUTANEO	18	0	0	0	0	0	0	0	1	2	15
\$**** ENF. DEL SIS. OSTEOMUSC. Y TEJ. CONECTIVO	32	0	0	0	0	0	0	1	4	5	22
\$**** ANOMALIAS CONGENITAS	15	10	2	1	0	0	0	0	1	0	1
\$**** CIERTAS AFECIONES DEL PERIODO PERINATAL	13	10	1	0	0	0	1	1	0	0	0
\$**** SINTOMAS Y ESTADOS MORBOSOS MAL DEFINIDOS	56	2	0	0	0	0	0	0	1	6	47
\$Accidentes de Vehículos a Motor	63	1	0	2	12	11	12	4	4	7	10
Caidas Accidentales	3	1	0	0	0	0	0	0	1	0	1
Ahogamientos y Sumersiones Accidentales	15	0	0	0	0	2	0	1	2	7	3
Accidentes de Tipo Industrial	26	0	0	0	2	0	1	0	4	5	14
Suicidio y Autolesiones	49	0	0	0	1	3	11	13	7	6	8
Otras Causas Externas	57	0	0	0	3	7	12	14	3	3	15
**** CAUSAS EXTERNAS	213	2	0	2	18	23	36	32	21	28	51
TOTAL	5761	26	9	5	23	54	153	303	580	1149	3459

Mortalidad por causas de defunción y grupos de edad.
Tasas ajustadas por 100.000 habitantes. AMBOS SEXOS, Sevilla ciudad.

TABLA 12.
Año 2004

	TOTAL	<1	1 a 4	5 a 14	15 a 24	25 a 34	35 a 44	45 a 54	55 a 64	65 a 74	75 y +
Enf. Infecciosas Intestinales	0,68	0	0	0	0	0	0	0,16	0	0,11	0,41
Toxiinfecciones Alimentarias	0	0	0	0	0	0	0	0	0	0	0
Tuberculosis del Aparato Respiratorio	0,57	0	0	0	0	0,11	0,13	0	0	0	0,33
Otras Tuberculosis	0	0	0	0	0	0	0	0	0	0	0
Tétanos	0	0	0	0	0	0	0	0	0	0	0
Otras Enfermedades Bacterianas	3,88	0	0	0	0	0	0	0,16	0,15	0,92	2,65
Enfermedades Viricas	2,73	0	0,25	0	0	0	0,51	0,32	0	1,15	0,5
SIDA	6,67	0	0	0	0,15	1,11	3,29	1,6	0,44	0	0,08
Enf. Parasitarias y otras Enf. Infecciosas	1,15	0	0	0	0	0	0	0	0	0,57	0,58
**** ENFERMEDADES INFECCIOSAS Y PARASITARIAS	15,7	0	0,25	0	0,15	1,23	3,92	2,25	0,58	2,76	4,56
\$T.M. de la Cavidad Bucal y Faringe	3,9	0	0	0	0	0	0,38	1,12	1,17	0,57	0,66
T.M. del Esófago	3,68	0	0	0	0	0	0	0,8	1,02	1,03	0,83
T.M. del Estómago	8,18	0	0	0	0	0,22	0,25	1,12	1,9	1,95	2,74
T.M. del Colon	19,84	0	0	0	0	0	0	0,96	3,51	7,24	8,13
T.M. del Recto	3,44	0	0	0	0	0	0	0,48	0,73	1,15	1,08
T.M. Primario de Hígado	9,12	0	0	0	0	0	0,25	1,12	2,19	2,99	2,57
T.M. de Páncreas	5,61	0	0	0	0	0	0	0,48	1,61	1,61	1,91
T.M. de la Laringe	2,48	0	0	0	0	0	0	0,16	1,02	0,8	0,5
T.M. de Tráquea, Bronquios y Pulmón	35,52	0	0	0	0	0,11	0,63	5,94	10,81	11,72	6,31
T.M. de Huesos, Cartílagos y Articulaciones	0,23	0	0	0	0,15	0	0	0	0	0	0,08
T.M. de la Piel	1,95	0	0	0	0	0	0,13	0,64	0,58	0,35	0,25
T.M. de la Mama de la Mujer	14,74	0	0	0	0	0,22	1,26	2,73	4,24	3,22	3,07
T.M. del Cuello del Utero	1,01	0	0	0	0	0	0,25	0,16	0,29	0,23	0,08
Otros Tumores Malignos del Utero	2,25	0	0	0	0	0	0	0,32	0,58	0,69	0,66
T.M. de la Próstata	8,6	0	0	0	0	0	0	0,16	1,61	2,18	4,65
T.M. de la Vejiga	8,08	0	0	0	0	0	0	0,48	2,05	2,07	3,48
T.M. de Otras Localizaciones	23,19	0	0,25	0	0,15	0,45	0,88	3,37	6,72	5,4	5,97
T.M. de Localización no Especificada	8,07	0	0,25	0	0	0	0,13	0,96	1,46	1,95	3,32
Leucemia	4,41	0	0,51	0	0	0,11	0,13	0,64	0,58	1,61	0,83
Otros T.M. Tej. Linfático y Org. Hematopoyéticos	9,23	0	0	0	0	0,11	0,51	0,32	2,48	2,99	2,82
Carcinoma "In Situ"	0	0	0	0	0	0	0	0	0	0	0
\$Tumores Benignos	0,76	0	0	0	0	0	0	0	0	0,35	0,41
T. Evolución Incierta y Naturaleza no Especificada	2,29	0	0	0,2	0	0	0,13	0,48	0,44	0,46	0,58
**** TOTAL TUMORES	176,66	0	1,01	0,2	0,3	1,23	4,93	22,46	45,01	50,58	50,94
\$Diabetes	6,76	0	0	0	0	0	0,13	0,16	0,44	1,38	4,65
Otras Enf. Endocrinas de la Nutrición y Metabolismo	1,96	0	0	0	0	0,22	0	0	0,15	0,35	1,24
**** ENF. ENDOCRINAS DE LA NUTRICIÓN Y METABOLISMO	8,7	0	0	0	0	0,22	0,13	0,16	0,58	1,72	5,89
\$**** ENF. DE LA SANGRE Y ORGANOS HEMATOPOYETICOS	0,54	0	0	0	0	0	0	0	0,29	0	0,25
\$**** TRASTORNOS MENTALES	7,63	0	0	0	0	0,11	0,51	0,32	0,15	0,57	5,97
\$**** ENF. S. NERVIOSO Y ORGANOS DE LOS SENTIDOS	13,77	0,16	0	0,2	0	0,11	0,38	0,48	1,75	2,64	8,05
\$Fiebre Reumática y Otras E.Reumáticas del Corazón	2,93	0	0	0	0	0	0,13	0,32	0,44	0,8	1,24
Enfermedad Hipertensiva	5,92	0	0	0	0	0	0	0,16	0,15	0,8	4,81
Enfermedad Isquémica del Corazón	78,23	0	0	0	0	0,11	1,52	4,81	8,62	21,27	41,9
Otras Enf. del Corazón y Circulación Pulmonar	54,14	0	0	0	0,3	0,11	1,39	2,41	4,24	9,77	35,92
Enfermedades Cerebro-Vasculares	92,48	0	0	0	0	0	0,38	2,41	5,7	15,29	68,7
Arteriosclerosis	2,92	0	0	0	0	0	0	0	0	0,35	2,57
Enf. de los Vasos Sanguíneos	6,38	0	0	0	0	0	0	0,32	1,75	1,49	2,82
**** ENFERMEDADES DEL APARATO CIRCULATORIO	243	0	0	0	0,3	0,22	3,41	10,43	20,9	49,77	157,97
\$Infecciones de Vías Respiratorias Altas	0	0	0	0	0	0	0	0	0	0	0
Neumonía	7,14	0,16	0	0	0	0,11	0,13	0,32	0,73	0,46	5,23
Influenza	0	0	0	0	0	0	0	0	0	0	0
Bronquitis, Enfisema y Asma	13,42	0	0,25	0	0	0	0	0,32	1,61	4,02	7,22
Otras Enf. del Aparato Respiratorio	17,15	0	0	0	0	0,22	0,13	0,48	1,46	3,91	10,95
**** ENFERMEDADES DEL APARATO RESPIRATORIO	37,7	0,16	0,25	0	0	0,33	0,25	1,12	3,8	8,39	23,4
\$Gastritis, Duodenitis y Ulcera Péptica	2,67	0	0	0	0	0	0	0	0,29	0,8	1,58
Cirrosis y Otras Enf. Crónicas del Hígado	11,1	0	0	0	0	0	0,76	2,89	3,07	3,22	1,16
Otras Enfermedades del Aparato Digestivo	19,94	0	0	0	0	0	0,25	2,41	3,8	4,02	9,46
**** ENFERMEDADES DEL APARATO DIGESTIVO	33,71	0	0	0	0	0	1,01	5,29	7,16	8,05	12,2
\$Enfermedades del Aparato Urinario	10,39	0	0	0	0	0	0,13	0,64	0,44	2,87	6,31
Enfermedades de los Organos Genitales Masculinos	0,17	0	0	0	0	0	0	0	0	0	0,17
Enfermedades de los Organos Genitales Femeninos	0	0	0	0	0	0	0	0	0	0	0
**** ENFERMEDADES DEL APARATO GENITO-URINARIO	10,55	0	0	0	0	0	0,13	0,64	0,44	2,87	6,47
\$**** COMPLIC. DEL EMBARAZO, PARTO Y PUERPERIO	0	0	0	0	0	0	0	0	0	0	0
\$**** ENF. DE LA PIEL Y TEJ. CELULAR SUBCUTANEO	1,62	0	0	0	0	0	0	0	0,15	0,23	1,24
\$**** ENF. DEL SIS. OSTEIO-MUSC. Y TEJ. CONECTIVO	3,14	0	0	0	0	0	0	0,16	0,58	0,57	1,83
\$**** ANOMALIAS CONGENITAS	2,49	1,55	0,51	0,2	0	0	0	0	0,15	0	0,08
\$**** CIERTAS AFECCIONES DEL PERIODO PERINATAL	2,09	1,55	0,25	0	0	0	0,13	0,16	0	0	0
\$**** SINTOMAS Y ESTADOS MORBOSOS MAL DEFINIDOS	5,05	0,31	0	0	0	0	0	0	0,15	0,69	3,9
\$Accidentes de Vehículos a Motor	7,94	0,16	0	0,4	1,78	1,23	1,52	0,64	0,58	0,8	0,83
Caidas Accidentales	0,39	0,16	0	0	0	0	0	0	0,15	0	0,08
Ahogamientos y Sumersiones Accidentales	1,72	0	0	0	0	0,22	0	0,16	0,29	0,8	0,25
Accidentes de Tipo Industrial	2,74	0	0	0	0,3	0	0,13	0	0,58	0,57	1,16
Suicidio y Autolesiones	6,33	0	0	0	0,15	0,33	1,39	2,09	1,02	0,69	0,66
Otras Causas Externas	7,03	0	0	0	0,45	0,78	1,52	2,25	0,44	0,35	1,24
**** CAUSAS EXTERNAS	26,15	0,31	0	0,4	2,67	2,56	4,55	5,14	3,07	3,22	4,23
TOTAL	588,52	4,03	2,28	1	3,41	6,02	19,35	48,62	84,76	132,07	286,98

TABLA 13.
Año 2005

Mortalidad por causas de defunción y grupos de edad.
MUJERES, Sevilla ciudad.

	TOTAL	<1	1 a 4	5 a 14	15 a 24	25 a 34	35 a 44	45 a 54	55 a 64	65 a 74	75 y +
Enf. Infecciosas Intestinales	3	0	0	0	0	0	0	0	0	0	3
Toxiinfecciones Alimentarias	0	0	0	0	0	0	0	0	0	0	0
Tuberculosis del Aparato Respiratorio	1	0	0	0	0	0	0	0	0	0	1
Otras Tuberculosis	0	0	0	0	0	0	0	0	0	0	0
Tétanos	0	0	0	0	0	0	0	0	0	0	0
Otras Enfermedades Bacterianas	21	0	0	0	0	0	0	0	2	4	15
Enfermedades Víricas	10	0	0	0	0	0	0	0	1	1	8
SIDA	6	0	0	0	0	1	5	0	0	0	0
Enf. Parasitarias y otras Enf. Infecciosas	3	0	0	0	0	0	0	0	0	2	1
**** ENFERMEDADES INFECCIOSAS Y PARASITARIAS	44	0	0	0	0	1	5	0	3	7	28
\$T.M. de la Cavidad Bucal y Faringe	6	0	0	0	0	0	0	1	0	3	2
T.M. del Esófago	5	0	0	0	0	0	1	1	0	1	2
T.M. del Estómago	26	0	0	0	0	0	1	2	2	6	15
T.M. del Colon	75	0	0	0	0	0	0	3	8	12	52
T.M. del Recto	15	0	0	0	0	0	0	1	4	3	7
T.M. Primario de Hígado	29	0	0	0	0	1	0	0	4	8	16
T.M. de Páncreas	34	0	0	0	0	0	2	3	4	7	18
T.M. de la Laringe	0	0	0	0	0	0	0	0	0	0	0
T.M. de Tráquea, Bronquios y Pulmón	44	0	0	0	0	1	2	12	5	11	13
T.M. de Huesos, Cartílagos y Articulaciones	3	0	0	0	1	0	2	0	0	0	0
T.M. de la Piel	4	0	0	0	0	0	0	1	1	0	2
T.M. de la Mama de la Mujer	100	0	0	0	0	0	11	18	13	23	35
T.M. del Cuello del Utero	13	0	0	0	0	0	1	5	1	1	5
Otros Tumores Malignos del Utero	37	0	0	0	0	0	1	0	4	17	15
T.M. de la Próstata	0	0	0	0	0	0	0	0	0	0	0
T.M. de la Vejiga	23	0	0	0	0	1	1	0	2	4	15
T.M. de Otras Localizaciones	102	0	0	0	1	0	4	5	13	24	55
T.M. de Localización no Especificada	42	1	0	0	0	0	2	3	7	10	19
Leucemia	15	0	0	0	0	2	0	1	5	5	2
Otros T.M. Tej. Linfático y Org. Hematopoyéticos	37	0	0	1	0	0	2	0	4	11	19
Carcinoma "In Situ"	0	0	0	0	0	0	0	0	0	0	0
\$Tumores Benignos	2	0	0	0	0	0	0	0	0	1	1
T. Evolución Incierta y Naturaleza no Especificada	5	0	0	1	0	0	0	0	0	0	4
**** TOTAL TUMORES	617	1	0	2	2	5	30	56	77	147	297
\$Diabetes	73	0	0	0	0	0	1	1	1	12	58
Otras Enf.Endocrinas de la Nutrición y Metabolismo	15	0	0	0	1	1	1	0	0	2	10
**** ENF. ENDOCRINAS DE LA NUTRICION Y METABOLISMO	88	0	0	0	1	1	2	1	1	14	68
\$**** ENF. DE LA SANGRE Y ORGANOS HEMATOPOYETICOS	10	0	0	0	0	0	0	0	0	3	7
\$**** TRASTORNOS MENTALES	50	0	0	0	0	0	0	0	0	0	50
\$**** ENF. S. NERVIOSO Y ORGANOS DE LOS SENTIDOS	119	1	0	0	0	0	1	0	6	13	98
\$Fiebre Reumática y Otras E.Reumáticas del Corazón	18	0	0	0	0	0	0	0	1	6	11
Enfermedad Hipertensiva	58	0	0	0	0	0	0	1	1	7	49
Enfermedad Isquémica del Corazón	312	0	0	0	0	1	0	6	5	54	246
Otras Enf. del Corazón y Circulación Pulmonar	374	1	0	0	3	1	1	1	7	42	318
Enfermedades Cerebro-Vasculares	615	0	0	0	0	1	3	8	13	52	538
Arteriosclerosis	12	0	0	0	0	0	0	0	0	1	11
Enf. de los Vasos Sanguíneos	22	0	0	0	0	0	0	1	3	4	14
**** ENFERMEDADES DEL APARATO CIRCULATORIO	1411	1	0	0	3	3	4	17	30	166	1187
\$Infecciones de Vías Respiratorias Altas	0	0	0	0	0	0	0	0	0	0	0
Neumonía	64	0	0	0	0	0	0	0	1	9	54
Influenza	3	0	0	0	0	0	0	0	0	0	3
Bronquitis, Enfisema y Asma	49	0	0	0	0	0	0	2	0	7	40
Otras Enf. del Aparato Respiratorio	111	0	0	0	0	0	0	1	3	15	92
**** ENFERMEDADES DEL APARATO RESPIRATORIO	227	0	0	0	0	0	0	3	4	31	189
\$Gastritis, Duodenitis y Úlcera Péptica	10	0	0	0	0	0	0	0	1	1	8
Cirrosis y Otras Enf. Crónicas del Hígado	22	0	0	0	0	0	0	5	3	5	9
Otras Enfermedades del Aparato Digestivo	146	0	0	1	0	0	4	3	2	17	119
**** ENFERMEDADES DEL APARATO DIGESTIVO	178	0	0	1	0	0	4	8	6	23	136
\$Enfermedades del Aparato Urinario	67	0	0	0	0	0	0	1	0	10	56
Enfermedades de los Organos Genitales Masculinos	0	0	0	0	0	0	0	0	0	0	0
Enfermedades de los Organos Genitales Femeninos	0	0	0	0	0	0	0	0	0	0	0
**** ENFERMEDADES DEL APARATO GENITO-URINARIO	67	0	0	0	0	0	0	1	0	10	56
\$**** COMPLIC. DEL EMBARAZO, PARTO Y PUERPERIO	0	0	0	0	0	0	0	0	0	0	0
\$**** ENF. DE LA PIEL Y TEJ. CELULAR SUBCUTANEO	14	0	0	0	0	0	0	0	0	0	14
\$**** ENF. DEL SIS. OSTEOMUSC. Y TEJ. CONECTIVO	26	0	0	0	0	0	1	2	4	1	18
\$**** ANOMALIAS CONGENITAS	10	6	1	0	0	0	0	0	1	1	1
\$**** CIERTAS AFECCIONES DEL PERIODO PERINATAL	3	3	0	0	0	0	0	0	0	0	0
\$**** SINTOMAS Y ESTADOS MORBOSOS MAL DEFINIDOS	44	0	0	0	0	0	0	1	0	5	38
\$Accidentes de Vehículos a Motor	14	0	1	0	1	2	2	2	1	0	5
Caidas Accidentales	0	0	0	0	0	0	0	0	0	0	0
Ahogamientos y Sumersiones Accidentales	7	0	0	0	0	0	0	1	2	0	4
Accidentes de Tipo Industrial	11	0	0	0	0	0	0	1	0	2	8
Suicidio y Autolesiones	12	0	0	0	0	2	2	3	2	0	3
Otras Causas Externas	22	0	0	0	1	2	2	2	0	4	11
**** CAUSAS EXTERNAS	66	0	1	0	2	6	6	9	5	6	31
TOTAL	2974	12	2	3	8	16	53	98	137	427	2218

Mortalidad por causas de defunción y grupos de edad.
Tasas ajustadas por 100.000 habitantes. MUJERES, Sevilla ciudad.

TABLA 14.
Año 2005

	TOTAL	<1	1 a 4	5 a 14	15 a 24	25 a 34	35 a 44	45 a 54	55 a 64	65 a 74	75 y +
Enf. Infecciosas Intestinales	0,36	0	0	0	0	0	0	0	0	0	0,36
Toxiinfecciones Alimentarias	0	0	0	0	0	0	0	0	0	0	0
Tuberculosis del Aparato Respiratorio	0,12	0	0	0	0	0	0	0	0	0	0,12
Otras Tuberculosis	0	0	0	0	0	0	0	0	0	0	0
Tétanos	0	0	0	0	0	0	0	0	0	0	0
Otras Enfermedades Bacterianas	3,16	0	0	0	0	0	0	0	0,53	0,82	1,81
Enfermedades Víricas	1,43	0	0	0	0	0	0	0	0,27	0,2	0,96
SIDA	1,45	0	0	0	0	0,23	1,22	0	0	0	0
Enf. Parasitarias y otras Enf. Infecciosas	0,53	0	0	0	0	0	0	0	0	0,41	0,12
**** ENFERMEDADES INFECCIOSAS Y PARASITARIAS	7,05	0	0	0	0	0,23	1,22	0	0,8	1,43	3,37
\$T.M. de la Cavidad Bucal y Faringe	1,15	0	0	0	0	0	0	0,3	0	0,61	0,24
T.M. del Esófago	0,99	0	0	0	0	0	0,25	0,3	0	0,2	0,24
T.M. del Estómago	4,42	0	0	0	0	0	0,25	0,6	0,53	1,23	1,81
T.M. del Colon	11,75	0	0	0	0	0	0	0,9	2,14	2,45	6,26
T.M. del Recto	2,82	0	0	0	0	0	0	0,3	1,07	0,61	0,84
T.M. Primario de Hígado	4,86	0	0	0	0	0,23	0	0	1,07	1,63	1,93
T.M. de Páncreas	6,06	0	0	0	0	0	0,49	0,9	1,07	1,43	2,17
T.M. de la Laringe	0	0	0	0	0	0	0	0	0	0	0
T.M. de Tráquea, Bronquios y Pulmón	9,49	0	0	0	0	0,23	0,49	3,61	1,34	2,25	1,57
T.M. de Huesos, Cartílagos y Articulaciones	0,81	0	0	0	0,32	0	0,49	0	0	0	0
T.M. de la Piel	0,81	0	0	0	0	0	0	0,3	0,27	0	0,24
T.M. de la Mama de la Mujer	20,49	0	0	0	0	0	2,69	5,41	3,47	4,7	4,22
T.M. del Cuello del Utero	2,82	0	0	0	0	0	0,25	1,5	0,27	0,2	0,6
Otros Tumores Malignos del Utero	6,6	0	0	0	0	0	0,25	0	1,07	3,47	1,81
T.M. de la Próstata	0	0	0	0	0	0	0	0	0	0	0
T.M. de la Vejiga	3,64	0	0	0	0	0,23	0,25	0	0,53	0,82	1,81
T.M. de Otras Localizaciones	17,79	0	0	0	0,32	0	0,98	1,5	3,47	4,9	6,62
T.M. de Localización no Especificada	7,88	0,29	0	0	0	0	0,49	0,9	1,87	2,04	2,29
Leucemia	3,36	0	0	0	0	0,46	0	0,3	1,34	1,02	0,24
Otros T.M. Tej. Linfático y Org. Hematopoyéticos	6,51	0	0	0,41	0	0	0,49	0	1,07	2,25	2,29
Carcinoma "In Situ"	0	0	0	0	0	0	0	0	0	0	0
\$Tumores Benignos	0,32	0	0	0	0	0	0	0	0	0,2	0,12
T. Evolución Incierta y Naturaleza no Especificada	0,89	0	0	0,41	0	0	0	0	0	0	0,48
**** TOTAL TUMORES	113,43	0,29	0	0,83	0,63	1,14	7,34	16,84	20,58	30,01	35,77
\$Diabetes	10,26	0	0	0	0	0	0,25	0,3	0,27	2,45	6,99
Otras Enf. Endocrinas de la Nutrición y Metabolismo	2,41	0	0	0	0,32	0,23	0,25	0	0	0,41	1,2
**** ENF. ENDOCRINAS DE LA NUTRICION Y METABOLISMO	12,66	0	0	0	0,32	0,23	0,49	0,3	0,27	2,86	8,19
\$**** ENF. DE LA SANGRE Y ORGANOS HEMATOPOYETICOS	1,45	0	0	0	0	0	0	0	0	0,61	0,84
\$**** TRASTORNOS MENTALES	6,02	0	0	0	0	0	0	0	0	0	6,02
\$**** ENF. S. NERVIOSO Y ORGANOS DE LOS SENTIDOS	16,59	0,29	0	0	0	0	0,25	0	1,6	2,65	11,8
\$Fiebre Reumática y Otras E.Reumáticas del Corazón	2,82	0	0	0	0	0	0	0	0,27	1,23	1,32
Enfermedad Hipertensiva	7,9	0	0	0	0	0	0	0,3	0,27	1,43	5,9
Enfermedad Isquémica del Corazón	44,02	0	0	0	0	0,23	0	1,8	1,34	11,02	29,63
Otras Enf. del Corazón y Circulación Pulmonar	50,76	0,29	0	0	0,95	0,23	0,25	0,3	1,87	8,57	38,3
Enfermedades Cerebro-Vasculares	82,26	0	0	0	0	0,23	0,73	2,41	3,47	10,62	64,8
Arteriosclerosis	1,52	0	0	0	0	0	0	0	0	0,2	1,32
Enf. de los Vasos Sanguíneos	3,61	0	0	0	0	0	0	0,3	0,8	0,82	1,69
**** ENFERMEDADES DEL APARATO CIRCULATORIO	192,88	0,29	0	0	0,95	0,68	0,98	5,11	8,02	33,89	142,96
\$Infecciones de Vías Respiratorias Altas	0	0	0	0	0	0	0	0	0	0	0
Neumonía	8,61	0	0	0	0	0	0	0	0,27	1,84	6,5
Influenza	0,36	0	0	0	0	0	0	0	0	0	0,36
Bronquitis, Enfisema y Asma	6,85	0	0	0	0	0	0	0,6	0	1,43	4,82
Otras Enf. del Aparato Respiratorio	15,24	0	0	0	0	0	0	0,3	0,8	3,06	11,08
**** ENFERMEDADES DEL APARATO RESPIRATORIO	31,06	0	0	0	0	0	0	0,9	1,07	6,33	22,76
\$Gastritis, Duodenitis y Úlcera Péptica	1,43	0	0	0	0	0	0	0	0,27	0,2	0,96
Cirrosis y Otras Enf. Crónicas del Hígado	4,4	0	0	0	0	0	0	1,5	0,8	1,02	1,08
Otras Enfermedades del Aparato Digestivo	20,62	0	0	0,41	0	0	0,98	0,9	0,53	3,47	14,33
**** ENFERMEDADES DEL APARATO DIGESTIVO	26,48	0	0	0,41	0	0	0,98	2,41	1,6	4,7	16,38
\$Enfermedades del Aparato Urinario	9,08	0	0	0	0	0	0	0,3	0	2,04	6,74
Enfermedades de los Organos Genitales Masculinos	0	0	0	0	0	0	0	0	0	0	0
Enfermedades de los Organos Genitales Femeninos	0	0	0	0	0	0	0	0	0	0	0
**** ENFERMEDADES DEL APARATO GENITO-URINARIO	9,08	0	0	0	0	0	0	0,3	0	2,04	6,74
\$**** COMPLIC. DEL EMBARAZO, PARTO Y PUERPERIO	0	0	0	0	0	0	0	0	0	0	0
\$**** ENF. DE LA PIEL Y TEJ. CELULAR SUBCUTANEO	1,69	0	0	0	0	0	0	0	0	0	1,69
\$**** ENF. DEL SIS. OSTEOMUSC. Y TEJ. CONECTIVO	4,29	0	0	0	0	0	0,25	0,6	1,07	0,2	2,17
\$**** ANOMALIAS CONGENITAS	2,87	1,76	0,52	0	0	0	0	0	0,27	0,2	0,12
\$**** CIERTAS AFECCIONES DEL PERIODO PERINATAL	0,88	0,88	0	0	0	0	0	0	0	0	0
\$**** SINTOMAS Y ESTADOS MORBOSOS MAL DEFINIDOS	5,9	0	0	0	0	0	0	0,3	0	1,02	4,58
\$Accidentes de Vehículos a Motor	3,26	0	0,52	0	0,32	0,46	0,49	0,6	0,27	0	0,6
Caidas Accidentales	0	0	0	0	0	0	0	0	0	0	0
Ahogamientos y Sumersiones Accidentales	1,31	0	0	0	0	0	0	0,3	0,53	0	0,48
Accidentes de Tipo Industrial	1,67	0	0	0	0	0	0	0,3	0	0,41	0,96
Suicidio y Autolesiones	2,74	0	0	0	0	0,46	0,49	0,9	0,53	0	0,36
Otras Causas Externas	4,01	0	0	0	0,32	0,46	0,49	0,6	0	0,82	1,32
**** CAUSAS EXTERNAS	13	0	0,52	0	0,63	1,37	1,47	2,71	1,34	1,23	3,73
TOTAL	445,34	3,52	1,03	1,24	2,54	3,64	12,96	29,48	36,62	87,17	267,14

TABLA 15.
AÑO 2005

Mortalidad por causas de defunción y grupos de edad.
HOMBRES, Sevilla ciudad.

	TOTAL	<1	1 a 4	5 a 14	15 a 24	25 a 34	35 a 44	45 a 54	55 a 64	65 a 74	75 y +
Enf. Infecciosas Intestinales	4	0	0	0	0	0	0	0	1	1	2
Toxiinfecciones Alimentarias	0	0	0	0	0	0	0	0	0	0	0
Tuberculosis del Aparato Respiratorio	7	0	0	0	0	0	1	3	0	1	2
Otras Tuberculosis	0	0	0	0	0	0	0	0	0	0	0
Tétanos	0	0	0	0	0	0	0	0	0	0	0
Otras Enfermedades Bacterianas	23	0	0	0	0	0	2	0	2	6	15
Enfermedades Víricas	13	1	0	0	0	1	2	0	2	4	3
SIDA	33	0	0	0	0	3	21	8	0	1	0
Enf. Parasitarias y otras Enf. Infecciosas	4	0	0	0	0	0	1	1	1	0	1
**** ENFERMEDADES INFECCIOSAS Y PARASITARIAS	84	1	0	0	0	4	25	14	4	13	23
\$T.M. de la Cavidad Bucal y Faringe	31	0	0	0	0	0	1	4	7	9	10
T.M. del Esófago	23	0	0	0	0	0	0	2	6	6	9
T.M. del Estómago	32	0	0	0	0	1	0	5	11	8	7
T.M. del Colon	108	0	0	0	0	0	1	7	19	31	50
T.M. del Recto	27	0	0	0	0	1	1	2	1	9	13
T.M. Primario de Hígado	52	0	0	0	0	0	0	5	10	15	22
T.M. de Páncreas	25	0	0	0	0	0	2	3	7	5	8
T.M. de la Laringe	28	0	0	0	0	0	0	5	6	10	7
T.M. de Tráquea, Bronquios y Pulmón	255	0	0	0	0	1	6	22	58	84	84
T.M. de Huesos, Cartílagos y Articulaciones	2	0	0	0	0	0	1	0	0	1	0
T.M. de la Piel	1	0	0	0	0	0	0	0	1	0	0
T.M. de la Mama de la Mujer	1	0	0	0	0	0	0	0	0	1	0
T.M. del Cuello del Utero	0	0	0	0	0	0	0	0	0	0	0
Otros Tumores Malignos del Utero	0	0	0	0	0	0	0	0	0	0	0
T.M. de la Próstata	88	0	0	0	0	0	0	2	9	25	52
T.M. de la Vejiga	65	0	0	0	0	0	0	3	3	20	39
T.M. de Otras Localizaciones	75	0	0	0	1	2	4	0	11	20	37
T.M. de Localización no Especificada	52	0	0	0	0	0	2	6	7	19	18
Leucemia	30	0	0	1	2	0	3	3	2	7	12
Otros T.M. Tej. Linfático y Org. Hematopoyéticos	36	0	0	0	0	1	1	5	7	7	15
Carcinoma "In Situ"	0	0	0	0	0	0	0	0	0	0	0
\$Tumores Benignos	5	0	0	0	0	0	0	1	2	2	0
T. Evolución Incierta y Naturaleza no Especificada	13	0	1	0	0	1	1	1	1	3	5
**** TOTAL TUMORES	949	0	1	1	3	7	23	76	168	282	388
\$Diabetes	37	0	0	0	0	0	1	1	7	6	22
Otras Enf.Endocrinas de la Nutrición y Metabolismo	5	0	0	0	0	0	0	0	1	1	3
**** ENF. ENDOCRINAS DE LA NUTRICION Y METABOLISMO	42	0	0	0	0	0	1	1	8	7	25
\$**** ENF. DE LA SANGRE Y ORGANOS HEMATOPOYETICOS	5	0	1	0	0	0	0	0	0	2	2
\$**** TRASTORNOS MENTALES	40	0	0	0	0	2	1	3	3	7	24
\$**** ENF. S. NERVIOSO Y ORGANOS DE LOS SENTIDOS	70	0	2	0	1	0	3	2	3	16	43
\$Fiebre Reumática y Otras E.Reumáticas del Corazón	7	0	0	0	0	0	0	0	1	2	4
Enfermedad Hipertensiva	36	0	0	0	0	0	0	1	6	7	22
Enfermedad Isquémica del Corazón	433	0	0	0	0	0	7	23	62	117	224
Otras Enf. del Corazón y Circulación Pulmonar	216	0	0	0	0	2	4	13	25	43	129
Enfermedades Cerebro-Vasculares	343	0	0	0	0	2	4	9	20	59	249
Arteriosclerosis	15	0	0	0	0	0	0	2	3	4	6
Enf. de los Vasos Sanguíneos	36	0	0	0	0	1	1	2	10	12	10
**** ENFERMEDADES DEL APARATO CIRCULATORIO	1086	0	0	0	0	5	16	50	127	244	644
\$Infecciones de Vías Respiratorias Altas	0	0	0	0	0	0	0	0	0	0	0
Neumonía	56	0	0	0	0	0	0	2	3	6	45
Influenza	0	0	0	0	0	0	0	0	0	0	0
Bronquitis, Enfisema y Asma	171	0	0	0	0	0	2	4	15	39	111
Otras Enf. del Aparato Respiratorio	105	0	0	0	0	0	5	8	6	28	58
**** ENFERMEDADES DEL APARATO RESPIRATORIO	332	0	0	0	0	0	7	14	24	73	214
\$Gastritis, Duodenitis y Úlcera Péptica	14	0	0	0	0	0	0	3	0	3	8
Cirrosis y Otras Enf. Crónicas del Hígado	81	0	0	0	0	1	5	12	28	20	15
Otras Enfermedades del Aparato Digestivo	99	0	0	0	1	1	3	5	11	30	48
**** ENFERMEDADES DEL APARATO DIGESTIVO	194	0	0	0	1	2	8	20	39	53	71
\$Enfermedades del Aparato Urinario	66	0	0	0	0	0	1	1	3	9	52
Enfermedades de los Organos Genitales Masculinos	2	0	0	0	0	0	0	0	0	0	2
Enfermedades de los Organos Genitales Femeninos	0	0	0	0	0	0	0	0	0	0	0
**** ENFERMEDADES DEL APARATO GENITO-URINARIO	68	0	0	0	0	0	1	1	3	9	54
\$**** COMPLIC. DEL EMBARAZO, PARTO Y PUERPERIO	0	0	0	0	0	0	0	0	0	0	0
\$**** ENF. DE LA PIEL Y TEJ. CELULAR SUBCUTANEO	10	0	0	0	0	0	0	1	0	2	7
\$**** ENF. DEL SIS. OSTEOMUSC. Y TEJ. CONECTIVO	12	0	0	0	0	0	0	0	1	3	8
\$**** ANOMALIAS CONGENITAS	7	4	1	1	0	0	0	1	0	0	0
\$**** CIERTAS AFECCIONES DEL PERIODO PERINATAL	8	7	0	0	1	0	0	0	0	0	0
\$**** SINTOMAS Y ESTADOS MORBOSOS MAL DEFINIDOS	29	1	0	0	0	0	0	0	1	7	20
\$Accidentes de Vehículos a Motor	33	0	0	0	2	6	10	5	3	4	3
Caidas Accidentales	0	0	0	0	0	0	0	0	0	0	0
Ahogamientos y Sumersiones Accidentales	5	0	0	1	0	0	0	0	0	2	2
Accidentes de Tipo Industrial	17	0	0	0	1	0	1	3	1	4	7
Suicidio y Autolesiones	25	0	0	0	2	2	7	6	2	3	3
Otras Causas Externas	27	0	0	0	2	8	8	1	3	1	4
**** CAUSAS EXTERNAS	107	0	0	1	7	16	26	15	9	14	19
TOTAL	3043	13	5	3	13	36	111	198	390	732	1542

Mortalidad por causas de defunción y grupos de edad.
Tasas ajustadas por 100.000 habitantes. HOMBRES, Sevilla ciudad.

TABLA 16.
Año 2005

	TOTAL	<1	1 a 4	5 a 14	15 a 24	25 a 34	35 a 44	45 a 54	55 a 64	65 a 74	75 y +
Enf. Infecciosas Intestinales	1,06	0	0	0	0	0	0	0	0,31	0,27	0,48
Toxiinfecciones Alimentarias	0	0	0	0	0	0	0	0	0	0	0
Tuberculosis del Aparato Respiratorio	2,02	0	0	0	0	0	0,26	1,01	0	0,27	0,48
Otras Tuberculosis	0	0	0	0	0	0	0	0	0	0	0
Tétanos	0	0	0	0	0	0	0	0	0	0	0
Otras Enfermedades Bacterianas	5,89	0	0	0	0	0	0	0,67	0	1,64	3,58
Enfermedades Víricas	3,44	0,28	0	0	0	0,22	0,51	0	0,62	1,09	0,72
SIDA	9,02	0	0	0	0	0,67	5,39	2,69	0	0,27	0
Enf. Parasitarias y otras Enf. Infecciosas	1,15	0	0	0	0	0	0,26	0,34	0,31	0	0,24
**** ENFERMEDADES INFECCIOSAS Y PARASITARIAS	22,56	0,28	0	0	0	0,89	6,41	4,7	1,23	3,56	5,49
\$T.M. de la Cavidad Bucal y Faringe	8,6	0	0	0	0	0	0,26	1,34	2,16	2,46	2,38
T.M. del Esófago	6,31	0	0	0	0	0	0	0,67	1,85	1,64	2,15
T.M. del Estómago	9,15	0	0	0	0	0,22	0	1,68	3,39	2,19	1,67
T.M. del Colon	28,87	0	0	0	0	0	0,26	2,35	5,86	8,48	11,92
T.M. del Recto	7,02	0	0	0	0	0,22	0,26	0,67	0,31	2,46	3,1
T.M. Primario de Hígado	14,12	0	0	0	0	0	0	1,68	3,09	4,1	5,25
T.M. de Páncreas	6,96	0	0	0	0	0	0,51	1,01	2,16	1,37	1,91
T.M. de la Laringe	7,94	0	0	0	0	0	0	1,68	1,85	2,74	1,67
T.M. de Tráquea, Bronquios y Pulmón	70,05	0	0	0	0	0,22	1,54	7,38	17,9	22,98	20,03
T.M. de Huesos, Cartílagos y Articulaciones	0,53	0	0	0	0	0	0,26	0	0	0,27	0
T.M. de la Piel	0,31	0	0	0	0	0	0	0	0,31	0	0
T.M. de la Mama de la Mujer	0,27	0	0	0	0	0	0	0	0	0,27	0
T.M. del Cuello del Utero	0	0	0	0	0	0	0	0	0	0	0
Otros Tumores Malignos del Utero	0	0	0	0	0	0	0	0	0	0	0
T.M. de la Próstata	22,69	0	0	0	0	0	0	0,67	2,78	6,84	12,4
T.M. de la Vejiga	16,71	0	0	0	0	0	0	1,01	0,93	5,47	9,3
T.M. de Otras Localizaciones	19,46	0	0	0	0,3	0,45	1,03	0	3,39	5,47	8,82
T.M. de Localización no Especificada	14,17	0	0	0	0	0	0,51	2,01	2,16	5,2	4,29
Leucemia	8,18	0	0	0,39	0,61	0	0,77	1,01	0,62	1,92	2,86
Otros T.M. Tej. Linfático y Org. Hematopoyéticos	9,82	0	0	0	0	0,22	0,26	1,68	2,16	1,92	3,58
Carcinoma "In Situ"	0	0	0	0	0	0	0	0	0	0	0
\$Tumores Benignos	1,51	0	0	0	0	0	0	0,34	0,62	0,55	0
T. Evolución Incierta y Naturaleza no Especificada	3,63	0	0,49	0	0	0,22	0,26	0,34	0,31	0,82	1,19
**** TOTAL TUMORES	256,3	0	0,49	0,39	0,91	1,56	5,9	25,51	51,84	77,16	92,54
\$Diabetes	9,65	0	0	0	0	0	0,26	0,34	2,16	1,64	5,25
Otras Enf.Endocrinas de la Nutrición y Metabolismo	1,3	0	0	0	0	0	0	0	0,31	0,27	0,72
**** ENF. ENDOCRINAS DE LA NUTRICION Y METABOLISMO	10,95	0	0	0	0	0	0,26	0,34	2,47	1,92	5,96
\$**** ENF. DE LA SANGRE Y ORGANOS HEMATOPOYETICOS	1,52	0	0,49	0	0	0	0	0	0	0,55	0,48
\$**** TRASTORNOS MENTALES	10,29	0	0	0	0	0,45	0,26	1,01	0,93	1,92	5,72
\$**** ENF. S. NERVIOSO Y ORGANOS DE LOS SENTIDOS	18,3	0	0,99	0	0,3	0	0,77	0,67	0,93	4,38	10,26
\$Fiebre Reumática y Otras E.Reumáticas del Corazón	1,81	0	0	0	0	0	0	0	0,31	0,55	0,95
Enfermedad Hipertensiva	9,36	0	0	0	0	0	0	0,34	1,85	1,92	5,25
Enfermedad Isquémica del Corazón	114,08	0	0	0	0	0	1,8	7,72	19,13	32,01	53,42
Otras Enf. del Corazón y Circulación Pulmonar	56,09	0	0	0	0	0,45	1,03	4,36	7,71	11,77	30,77
Enfermedades Cerebro-Vasculares	86,19	0	0	0	0	0,45	1,03	3,02	6,17	16,14	59,38
Arteriosclerosis	4,12	0	0	0	0	0	0	0,67	0,93	1,09	1,43
Enf. de los Vasos Sanguíneos	9,9	0	0	0	0	0,22	0,26	0,67	3,09	3,28	2,38
**** ENFERMEDADES DEL APARATO CIRCULATORIO	281,55	0	0	0	0	1,12	4,11	16,78	39,19	66,76	153,59
\$Infecciones de Vías Respiratorias Altas	0	0	0	0	0	0	0	0	0	0	0
Neumonía	13,97	0	0	0	0	0	0	0,67	0,93	1,64	10,73
Influenza	0	0	0	0	0	0	0	0	0	0	0
Bronquitis, Enfisema y Asma	43,62	0	0	0	0	0	0,51	1,34	4,63	10,67	26,47
Otras Enf. del Aparato Respiratorio	27,31	0	0	0	0	0	1,28	2,69	1,85	7,66	13,83
**** ENFERMEDADES DEL APARATO RESPIRATORIO	84,92	0	0	0	0	0	1,8	4,7	7,41	19,97	51,04
\$Gastritis, Duodenitis y Ulcera Péptica	3,74	0	0	0	0	0	0	1,01	0	0,82	1,91
Cirrosis y Otras Enf. Crónicas del Hígado	23,22	0	0	0	0	0,22	1,28	4,03	8,64	5,47	3,58
Otras Enfermedades del Aparato Digestivo	26,02	0	0	0	0,3	0,22	0,77	1,68	3,39	8,21	11,45
**** ENFERMEDADES DEL APARATO DIGESTIVO	52,98	0	0	0	0,3	0,45	2,05	6,71	12,04	14,5	16,93
\$Enfermedades del Aparato Urinario	16,39	0	0	0	0	0	0,26	0,34	0,93	2,46	12,4
Enfermedades de los Organos Genitales Masculinos	0,48	0	0	0	0	0	0	0	0	0	0,48
Enfermedades de los Organos Genitales Femeninos	0	0	0	0	0	0	0	0	0	0	0
**** ENFERMEDADES DEL APARATO GENITO-URINARIO	16,87	0	0	0	0	0	0,26	0,34	0,93	2,46	12,88
\$**** COMPLIC. DEL EMBARAZO, PARTO Y PUERPERIO	0	0	0	0	0	0	0	0	0	0	0
\$**** ENF. DE LA PIEL Y TEJ. CELULAR SUBCUTANEO	2,56	0	0	0	0	0	0	0,34	0	0,55	1,67
\$**** ENF. DEL SIS. OSTEOMUSC. Y TEJ. CONECTIVO	3,04	0	0	0	0	0	0	0	0,31	0,82	1,91
\$**** ANOMALIAS CONGENITAS	2,33	1,11	0,49	0,39	0	0	0	0,34	0	0	0
\$**** CIERTAS AFECCIONES DEL PERIODO PERINATAL	2,24	1,94	0	0	0,3	0	0	0	0	0	0
\$**** SINTOMAS Y ESTADOS MORBOSOS MAL DEFINIDOS	7,28	0,28	0	0	0	0	0	0	0,31	1,92	4,77
\$Accidentes de Vehículos a Motor	8,94	0	0	0	0,61	1,34	2,57	1,68	0,93	1,09	0,72
Caidas Accidentales	0	0	0	0	0	0	0	0	0	0	0
Ahogamientos y Sumersiones Accidentales	1,42	0	0	0,39	0	0	0	0	0	0,55	0,48
Accidentes de Tipo Industrial	4,64	0	0	0	0,3	0	0,26	1,01	0,31	1,09	1,67
Suicidio y Autolesiones	7,03	0	0	0	0,61	0,45	1,8	2,01	0,62	0,82	0,72
Otras Causas Externas	6,94	0	0	0	0,61	1,79	2,05	0,34	0,93	0,27	0,95
**** CAUSAS EXTERNAS	28,93	0	0	0,39	2,13	3,57	6,67	5,03	2,78	3,83	4,53
TOTAL	802,58	3,61	2,47	1,18	3,95	8,04	28,48	66,45	120,35	200,29	367,76

TABLA 17.
AÑO 2005
Mortalidad por causas de defunción y grupos de edad.
AMBOS SEXOS, Sevilla ciudad.

	TOTAL	<1	1 a 4	5 a 14	15 a 24	25 a 34	35 a 44	45 a 54	55 a 64	65 a 74	75 y +
Enf. Infecciosas Intestinales	7	0	0	0	0	0	0	0	1	1	5
Toxiinfecciones Alimentarias	0	0	0	0	0	0	0	0	0	0	0
Tuberculosis del Aparato Respiratorio	8	0	0	0	0	0	1	3	0	1	3
Otras Tuberculosis	0	0	0	0	0	0	0	0	0	0	0
Tétanos	0	0	0	0	0	0	0	0	0	0	0
Otras Enfermedades Bacterianas	44	0	0	0	0	0	0	2	2	10	30
Enfermedades Víricas	23	1	0	0	0	1	2	0	3	5	11
SIDA	39	0	0	0	0	4	26	8	0	1	0
Enf. Parasitarias y otras Enf. Infecciosas	7	0	0	0	0	0	1	1	1	2	2
**** ENFERMEADES INFECCIOSAS Y PARASITARIAS	128	1	0	0	0	5	30	14	7	20	51
\$T.M. de la Cavidad Bucal y Faringe	37	0	0	0	0	0	1	5	7	12	12
T.M. del Esófago	28	0	0	0	0	0	1	3	6	7	11
T.M. del Estómago	58	0	0	0	0	1	1	7	13	14	22
T.M. del Colon	183	0	0	0	0	0	1	10	27	43	102
T.M. del Recto	42	0	0	0	0	1	1	3	5	12	20
T.M. Primario de Hígado	81	0	0	0	0	1	0	5	14	23	38
T.M. de Páncreas	59	0	0	0	0	0	4	6	11	12	26
T.M. de la Laringe	28	0	0	0	0	0	0	5	6	10	7
T.M. de Tráquea, Bronquios y Pulmón	299	0	0	0	0	2	8	34	63	95	97
T.M. de Huesos, Cartílagos y Articulaciones	5	0	0	0	1	0	3	0	0	1	0
T.M. de la Piel	5	0	0	0	0	0	0	1	2	0	2
T.M. de la Mama de la Mujer	101	0	0	0	0	0	11	18	13	24	35
T.M. del Cuello del Utero	13	0	0	0	0	0	1	5	1	1	5
Otros Tumores Malignos del Utero	37	0	0	0	0	0	1	0	4	17	15
T.M. de la Próstata	88	0	0	0	0	0	0	2	9	25	52
T.M. de la Vejiga	88	0	0	0	0	1	1	3	5	24	54
T.M. de Otras Localizaciones	177	0	0	0	2	2	8	5	24	44	92
T.M. de Localización no Especificada	94	1	0	0	0	0	4	9	14	29	37
Leucemia	45	0	0	1	2	2	3	4	7	12	14
Otros T.M. Tej. Linfático y Org. Hematopoyéticos	73	0	0	1	0	1	3	5	11	18	34
Carcinoma "In Situ"	0	0	0	0	0	0	0	0	0	0	0
\$Tumores Benignos	7	0	0	0	0	0	0	1	2	3	1
T. Evolución Incierta y Naturaleza no Especificada	18	0	1	1	0	1	1	1	1	3	9
**** TOTAL TUMORES	1566	1	1	3	5	12	53	132	245	429	685
\$Diabetes	110	0	0	0	0	0	2	2	8	18	80
Otras Enf.Endocrinas de la Nutrición y Metabolismo	20	0	0	0	1	1	1	0	1	3	13
**** ENF. ENDOCRINAS DE LA NUTRICION Y METABOLISMO	130	0	0	0	1	1	3	2	9	21	93
\$**** ENF. DE LA SANGRE Y ORGANOS HEMATOPOYETICOS	15	0	1	0	0	0	0	0	0	5	9
\$**** TRASTORNOS MENTALES	90	0	0	0	0	2	1	3	3	7	74
\$**** ENF. S. NERVIOSO Y ORGANOS DE LOS SENTIDOS	189	1	2	0	1	0	4	2	9	29	141
\$Fiebre Reumática y Otras E.Reumáticas del Corazón	25	0	0	0	0	0	0	0	2	8	15
Enfermedad Hipertensiva	94	0	0	0	0	0	0	2	7	14	71
Enfermedad Isquémica del Corazón	745	0	0	0	0	1	7	29	67	171	470
Otras Enf. del Corazón y Circulación Pulmonar	590	1	0	0	3	3	5	14	32	85	447
Enfermedades Cerebro-Vasculares	958	0	0	0	0	3	7	17	33	111	787
Arteriosclerosis	27	0	0	0	0	0	0	2	3	5	17
Enf. de los Vasos Sanguíneos	58	0	0	0	0	1	1	3	13	16	24
**** ENFERMEADES DEL APARATO CIRCULATORIO	2497	1	0	0	3	8	20	67	157	410	1831
\$Infecciones de Vías Respiratorias Altas	0	0	0	0	0	0	0	0	0	0	0
Neumonía	120	0	0	0	0	0	0	2	4	15	99
Influenza	3	0	0	0	0	0	0	0	0	0	3
Bronquitis, Enfisema y Asma	220	0	0	0	0	0	2	6	15	46	151
Otras Enf. del Aparato Respiratorio	216	0	0	0	0	0	5	9	9	43	150
**** ENFERMEADES DEL APARATO RESPIRATORIO	559	0	0	0	0	0	7	17	28	104	403
\$Gastritis, Duodenitis y Ulcera Péptica	24	0	0	0	0	0	0	3	1	4	16
Cirrosis y Otras Enf. Crónicas del Hígado	103	0	0	0	0	1	5	17	31	25	24
Otras Enfermedades del Aparato Digestivo	245	0	0	1	1	1	7	8	13	47	167
**** ENFERMEADES DEL APARATO DIGESTIVO	372	0	0	1	1	2	12	28	45	76	207
\$Enfermedades del Aparato Urinario	133	0	0	0	0	0	1	2	3	19	108
Enfermedades de los Organos Genitales Masculinos	2	0	0	0	0	0	0	0	0	0	2
Enfermedades de los Organos Genitales Femeninos	0	0	0	0	0	0	0	0	0	0	0
**** ENFERMEADES DEL APARATO GENITO-URINARIO	135	0	0	0	0	0	1	2	3	19	110
\$**** COMPLIC. DEL EMBARAZO, PARTO Y PUERPERIO	0	0	0	0	0	0	0	0	0	0	0
\$**** ENF. DE LA PIEL Y TEJ. CELULAR SUBCUTANEO	24	0	0	0	0	0	0	1	0	2	21
\$**** ENF. DEL SIS. OSTEOMUSC. Y TEJ. CONECTIVO	38	0	0	0	0	0	1	2	5	4	26
\$**** ANOMALIAS CONGENITAS	17	10	2	1	0	0	0	1	1	1	1
\$**** CIERTAS AFECCIONES DEL PERIODO PERINATAL	11	10	0	0	1	0	0	0	0	0	0
\$**** SINTOMAS Y ESTADOS MORBOSOS MAL DEFINIDOS	73	1	0	0	0	0	0	1	1	12	58
\$Accidentes de Vehículos a Motor	47	0	1	0	3	8	12	7	4	4	8
Caidas Accidentales	0	0	0	0	0	0	0	0	0	0	0
Ahogamientos y Sumersiones Accidentales	12	0	0	1	0	0	0	1	2	2	6
Accidentes de Tipo Industrial	28	0	0	0	1	0	1	4	1	6	15
Suicidio y Autolesiones	37	0	0	0	2	4	9	9	4	3	6
Otras Causas Externas	49	0	0	0	3	10	10	3	3	5	15
**** CAUSAS EXTERNAS	173	0	1	1	9	22	32	24	14	20	50
TOTAL	6017	25	7	6	21	52	164	296	527	1159	3760

**Mortalidad por causas de defunción y grupos de edad.
Tasas ajustadas por 100.000 habitantes. AMBOS SEXOS, Sevilla ciudad.**

**TABLA 18.
Año 2005**

	TOTAL	<1	1 a 4	5 a 14	15 a 24	25 a 34	35 a 44	45 a 54	55 a 64	65 a 74	75 y +
Enf. Infecciosas Intestinales	0,66	0	0	0	0	0	0	0	0,14	0,12	0,4
Toxiinfecciones Alimentarias	0	0	0	0	0	0	0	0	0	0	0
Tuberculosis del Aparato Respiratorio	0,96	0	0	0	0	0	0,12	0,48	0	0,12	0,24
Otras Tuberculosis	0	0	0	0	0	0	0	0	0	0	0
Tétanos	0	0	0	0	0	0	0	0	0	0	0
Otras Enfermedades Bacterianas	4,18	0	0	0	0	0	0	0,32	0,29	1,17	2,4
Enfermedades Víricas	2,39	0,14	0	0	0	0,11	0,25	0	0,43	0,58	0,88
SIDA	5,1	0	0	0	0	0,45	3,26	1,27	0	0,12	0
Enf. Parasitarias y otras Enf. Infecciosas	0,81	0	0	0	0	0	0,12	0,16	0,14	0,23	0,16
**** ENFERMEDADES INFECCIOSAS Y PARASITARIAS	14,1	0,14	0	0	0	0,56	3,76	2,22	1	2,34	4,08
\$T.M. de la Cavidad Bucal y Faringe	4,27	0	0	0	0	0	0,12	0,79	1	1,4	0,96
T.M. del Esófago	3,16	0	0	0	0	0	0,12	0,48	0,86	0,82	0,88
T.M. del Estómago	6,6	0	0	0	0	0,11	0,12	1,11	1,86	1,64	1,76
T.M. del Colon	18,77	0	0	0	0	0	0,12	1,59	3,87	5,03	8,16
T.M. del Recto	4,43	0	0	0	0	0,11	0,12	0,48	0,72	1,4	1,6
T.M. Primario de Hígado	8,64	0	0	0	0	0,11	0	0,79	2,01	2,69	3,04
T.M. de Páncreas	6,51	0	0	0	0	0	0,5	0,95	1,58	1,4	2,08
T.M. de la Laringe	3,38	0	0	0	0	0	0	0,79	0,86	1,17	0,56
T.M. de Tráquea, Bronquios y Pulmón	34,51	0	0	0	0	0,23	1	5,39	9,02	11,11	7,76
T.M. de Huesos, Cartílagos y Articulaciones	0,66	0	0	0	0,16	0	0,38	0	0	0,12	0
T.M. de la Piel	0,61	0	0	0	0	0	0	0,16	0,29	0	0,16
T.M. de la Mama de la Mujer	11,7	0	0	0	0	0	1,38	2,85	1,86	2,81	2,8
T.M. del Cuello del Utero	1,57	0	0	0	0	0	0,12	0,79	0,14	0,12	0,4
Otros Tumores Malignos del Utero	3,88	0	0	0	0	0	0,12	0	0,57	1,99	1,2
T.M. de la Próstata	8,69	0	0	0	0	0	0	0,32	1,29	2,92	4,16
T.M. de la Vejiga	8,56	0	0	0	0	0,11	0,12	0,48	0,72	2,81	4,32
T.M. de Otras Localizaciones	18,27	0	0	0	0,31	0,23	1	0,79	3,44	5,14	7,36
T.M. de Localización no Especificada	10,43	0,14	0	0	0	0	0,5	1,43	2,01	3,39	2,96
Leucemia	5,27	0	0	0,2	0,31	0,23	0,38	0,63	1	1,4	1,12
Otros T.M. Tej. Linfático y Org. Hematopoyéticos	7,88	0	0	0,2	0	0,11	0,38	0,79	1,58	2,1	2,72
Carcinoma "In Situ"	0	0	0	0	0	0	0	0	0	0	0
\$Tumores Benignos	0,88	0	0	0	0	0	0	0,16	0,29	0,35	0,08
T. Evolución Incierta y Naturaleza no Especificada	2,05	0	0,25	0,2	0	0,11	0,12	0,16	0,14	0,35	0,72
**** TOTAL TUMORES	170,78	0,14	0,25	0,61	0,78	1,35	6,64	20,94	35,09	50,16	54,82
\$Diabetes	10,22	0	0	0	0	0	0,25	0,32	1,15	2,1	6,4
Otras Enf.Endocrinas de la Nutrición y Metabolismo	1,92	0	0	0	0,16	0,11	0,12	0	0,14	0,35	1,04
**** ENF. ENDOCRINAS DE LA NUTRICION Y METABOLISMO	12,16	0	0	0	0,16	0,11	0,38	0,32	1,29	2,46	7,44
\$**** ENF. DE LA SANGRE Y ORGANOS HEMATOPOYETICOS	1,55	0	0,25	0	0	0	0	0	0	0,58	0,72
\$**** TRASTORNOS MENTALES	8	0	0	0	0	0,23	0,12	0,48	0,43	0,82	5,92
\$**** ENF. S. NERVIOSO Y ORGANOS DE LOS SENTIDOS	17,58	0,14	0,5	0	0,16	0	0,5	0,32	1,29	3,39	11,28
\$Fiebre Reumática y Otras E.Reumáticas del Corazón	2,43	0	0	0	0	0	0	0	0,29	0,94	1,2
Enfermedad Hipertensiva	8,64	0	0	0	0	0	0	0,32	1	1,64	5,68
Enfermedad Isquémica del Corazón	72,79	0	0	0	0	0,11	0,88	4,6	9,6	19,99	37,61
Otras Enf. del Corazón y Circulación Pulmonar	54,08	0,14	0	0	0,46	0,34	0,63	2,22	4,58	9,94	35,77
Enfermedades Cerebro-Vasculares	84,61	0	0	0	0	0,34	0,88	2,7	4,73	12,98	62,98
Arteriosclerosis	2,69	0	0	0	0	0	0	0,32	0,43	0,58	1,36
Enf. de los Vasos Sanguíneos	6,36	0	0	0	0	0,11	0,12	0,48	1,86	1,87	1,92
**** ENFERMEDADES DEL APARATO CIRCULATORIO	231,59	0,14	0	0	0,46	0,9	2,5	10,63	22,49	47,94	146,53
\$Infecciones de Vías Respiratorias Altas	0	0	0	0	0	0	0	0	0	0	0
Neumonía	10,56	0	0	0	0	0	0	0,32	0,57	1,75	7,92
Influenza	0,24	0	0	0	0	0	0	0	0	0	0,24
Bronquitis, Enfisema y Asma	20,81	0	0	0	0	0	0,25	0,95	2,15	5,38	12,08
Otras Enf. del Aparato Respiratorio	20,38	0	0	0	0	0	0,63	1,43	1,29	5,03	12
**** ENFERMEDADES DEL APARATO RESPIRATORIO	52	0	0	0	0	0	0,88	2,7	4,01	12,16	32,25
\$Gastritis, Duodenitis y Úlcera Péptica	2,37	0	0	0	0	0	0	0,48	0,14	0,47	1,28
Cirrosis y Otras Enf. Crónicas del Hígado	12,72	0	0	0	0	0,11	0,63	2,7	4,44	2,92	1,92
Otras Enfermedades del Aparato Digestivo	23,34	0	0	0,2	0,16	0,11	0,88	1,27	1,86	5,5	13,36
**** ENFERMEDADES DEL APARATO DIGESTIVO	38,43	0	0	0,2	0,16	0,23	1,5	4,44	6,44	8,89	16,57
\$Enfermedades del Aparato Urinario	11,73	0	0	0	0	0	0,12	0,32	0,43	2,22	8,64
Enfermedades de los Organos Genitales Masculinos	0,16	0	0	0	0	0	0	0	0	0	0,16
Enfermedades de los Organos Genitales Femeninos	0	0	0	0	0	0	0	0	0	0	0
**** ENFERMEDADES DEL APARATO GENITO-URINARIO	11,89	0	0	0	0	0	0,12	0,32	0,43	2,22	8,8
\$**** COMPLIC. DEL EMBARAZO, PARTO Y PUERPERIO	0	0	0	0	0	0	0	0	0	0	0
\$**** ENF. DE LA PIEL Y TEJ. CELULAR SUBCUTANEO	2,07	0	0	0	0	0	0	0,16	0	0,23	1,68
\$**** ENF. DEL SIS. OSTEOMUSC. Y TEJ. CONECTIVO	3,71	0	0	0	0	0	0,12	0,32	0,72	0,47	2,08
\$**** ANOMALIAS CONGENITAS	2,63	1,43	0,5	0,2	0	0	0	0,16	0,14	0,12	0,08
\$**** CIERTAS AFECCIONES DEL PERIODO PERINATAL	1,59	1,43	0	0	0,16	0	0	0	0	0	0
\$**** SINTOMAS Y ESTADOS MORBOSOS MAL DEFINIDOS	6,48	0,14	0	0	0	0	0	0,16	0,14	1,4	4,64
\$Accidentes de Vehículos a Motor	5,9	0	0,25	0	0,46	0,9	1,5	1,11	0,57	0,47	0,64
Caidas Accidentales	0	0	0	0	0	0	0	0	0	0	0
Ahogamientos y Sumersiones Accidentales	1,36	0	0	0,2	0	0	0	0,16	0,29	0,23	0,48
Accidentes de Tipo Industrial	2,95	0	0	0	0,16	0	0,12	0,63	0,14	0,7	1,2
Suicidio y Autolesiones	4,72	0	0	0	0,31	0,45	1,13	1,43	0,57	0,35	0,48
Otras Causas Externas	5,53	0	0	0	0,46	1,13	1,25	0,48	0,43	0,58	1,2
**** CAUSAS EXTERNAS	20,5	0	0,25	0,2	1,4	2,48	4,01	3,81	2,01	2,34	4
TOTAL	595,05	3,57	1,77	1,21	3,26	5,86	20,54	46,95	75,48	135,51	300,9

TABLA 19.
AÑO 2006
Mortalidad por causas de defunción y grupos de edad.
MUJERES, Sevilla ciudad.

	TOTAL	<1	1 a 4	5 a 14	15 a 24	25 a 34	35 a 44	45 a 54	55 a 64	65 a 74	75 y +
Enf. Infecciosas Intestinales	3	0	0	0	0	0	0	0	0	0	3
Toxiinfecciones Alimentarias	0	0	0	0	0	0	0	0	0	0	0
Tuberculosis del Aparato Respiratorio	1	0	0	0	0	0	0	0	0	0	1
Otras Tuberculosis	0	0	0	0	0	0	0	0	0	0	0
Tétanos	0	0	0	0	0	0	0	0	0	0	0
Otras Enfermedades Bacterianas	22	0	0	0	0	0	0	0	3	4	15
Enfermedades Víricas	7	0	0	0	0	0	1	1	1	2	2
SIDA	8	0	0	0	0	2	4	2	0	0	0
Enf. Parasitarias y otras Enf. Infecciosas	3	1	0	0	0	0	0	0	0	0	2
**** ENFERMEDADES INFECCIOSAS Y PARASITARIAS	44	1	0	0	0	2	5	3	4	6	23
\$T.M. de la Cavidad Bucal y Faringe	10	0	0	0	0	0	0	0	3	3	4
T.M. del Esófago	4	0	0	0	0	0	0	0	2	0	2
T.M. del Estómago	29	0	0	0	0	0	0	0	3	7	19
T.M. del Colon	89	0	0	0	0	0	2	5	4	24	54
T.M. del Recto	22	0	0	0	0	0	1	1	4	5	11
T.M. Primario de Hígado	24	0	0	0	0	0	0	0	3	6	15
T.M. de Páncreas	39	0	0	0	0	0	0	2	9	13	15
T.M. de la Laringe	1	0	0	0	0	1	0	0	0	0	0
T.M. de Tráquea, Bronquios y Pulmón	53	0	0	0	0	0	2	7	17	8	19
T.M. de Huesos, Cartílagos y Articulaciones	5	0	0	0	1	2	0	0	0	0	2
T.M. de la Piel	2	0	0	0	0	1	1	0	0	0	0
T.M. de la Mama de la Mujer	114	0	0	0	0	2	6	16	27	29	34
T.M. del Cuello del Utero	9	0	0	0	0	0	2	1	1	2	3
Otros Tumores Malignos del Utero	15	0	0	0	0	0	1	1	0	5	8
T.M. de la Próstata	0	0	0	0	0	0	0	0	0	0	0
T.M. de la Vejiga	13	0	0	0	0	0	0	1	1	4	7
T.M. de Otras Localizaciones	106	0	0	0	1	0	4	10	19	29	43
T.M. de Localización no Especificada	43	0	0	0	0	1	1	4	4	10	23
Leucemia	24	0	0	0	1	1	6	4	0	2	10
Otros T.M. Tej. Linfático y Org. Hematopoyéticos	32	0	0	0	0	0	2	2	9	3	16
Carcinoma "In Situ"	0	0	0	0	0	0	0	0	0	0	0
\$Tumores Benignos	2	0	0	0	0	0	0	0	0	1	1
T. Evolución Incierta y Naturaleza no Especificada	13	0	0	0	0	1	0	1	1	1	9
**** TOTAL TUMORES	649	0	0	0	3	9	28	55	107	152	295
\$Diabetes	78	0	0	0	0	1	2	2	3	5	65
Otras Enf.Endocrinas de la Nutrición y Metabolismo	14	0	0	0	0	1	1	1	2	5	4
**** ENF. ENDOCRINAS DE LA NUTRICION Y METABOLISMO	92	0	0	0	0	2	3	3	5	10	69
\$**** ENF. DE LA SANGRE Y ORGANOS HEMATOPOYETICOS	7	0	0	0	0	0	0	0	0	0	7
\$**** TRASTORNOS MENTALES	46	0	0	0	0	0	0	2	2	3	39
\$**** ENF. S. NERVIOSO Y ORGANOS DE LOS SENTIDOS	130	0	0	0	1	0	3	2	4	9	111
\$Fiebre Reumática y Otras E.Reumáticas del Corazón	11	0	0	0	0	0	0	0	5	1	5
Enfermedad Hipertensiva	48	0	0	0	0	0	0	2	1	6	39
Enfermedad Isquémica del Corazón	266	0	0	0	0	1	1	2	10	34	218
Otras Enf. del Corazón y Circulación Pulmonar	396	0	0	0	0	2	1	6	9	33	345
Enfermedades Cerebro-Vasculares	597	0	0	0	0	2	5	4	8	31	547
Arteriosclerosis	20	0	0	0	0	0	0	0	0	0	20
Enf. de los Vasos Sanguíneos	12	0	0	0	0	0	1	0	0	5	6
**** ENFERMEDADES DEL APARATO CIRCULATORIO	1350	0	0	0	0	5	8	14	33	110	1180
\$Infecciones de Vías Respiratorias Altas	0	0	0	0	0	0	0	0	0	0	0
Neumonía	47	1	0	0	0	1	0	0	1	2	42
Influenza	0	0	0	0	0	0	0	0	0	0	0
Bronquitis, Enfisema y Asma	27	0	0	0	0	1	1	1	1	3	20
Otras Enf. del Aparato Respiratorio	100	0	2	0	0	0	2	2	5	9	80
**** ENFERMEDADES DEL APARATO RESPIRATORIO	174	1	2	0	0	2	3	3	7	14	142
\$Gastritis, Duodenitis y Ulcera Péptica	9	0	0	0	0	0	0	0	1	0	8
Cirrosis y Otras Enf. Crónicas del Hígado	23	0	0	0	0	0	1	5	2	8	7
Otras Enfermedades del Aparato Digestivo	124	0	0	0	0	0	1	2	4	20	97
**** ENFERMEDADES DEL APARATO DIGESTIVO	156	0	0	0	0	0	2	7	7	28	112
\$Enfermedades del Aparato Urinario	63	0	0	0	0	0	0	1	0	7	55
Enfermedades de los Organos Genitales Masculinos	0	0	0	0	0	0	0	0	0	0	0
Enfermedades de los Organos Genitales Femeninos	0	0	0	0	0	0	0	0	0	0	0
**** ENFERMEDADES DEL APARATO GENITO-URINARIO	63	0	0	0	0	0	0	1	0	7	55
\$**** COMPLIC. DEL EMBARAZO, PARTO Y PUERPERIO	0	0	0	0	0	0	0	0	0	0	0
\$**** ENF. DE LA PIEL Y TEJ. CELULAR SUBCUTANEO	10	0	0	0	0	1	0	0	0	1	8
\$**** ENF. DEL SIS. OSTEOMUSC. Y TEJ. CONECTIVO	24	0	0	0	0	0	1	1	1	2	19
\$**** ANOMALIAS CONGENITAS	10	8	2	0	0	0	0	0	0	0	0
\$**** CIERTAS AFECCIONES DEL PERIODO PERINATAL	2	2	0	0	0	0	0	0	0	0	0
\$**** SINTOMAS Y ESTADOS MORBOSOS MAL DEFINIDOS	19	0	0	0	0	0	0	0	0	2	17
\$Accidentes de Vehículos a Motor	8	0	0	0	4	1	0	0	1	1	1
Caidas Accidentales	1	0	0	0	0	0	0	0	0	0	1
Ahogamientos y Sumersiones Accidentales	7	0	0	0	0	0	2	1	0	1	3
Accidentes de Tipo Industrial	16	0	0	0	0	0	0	0	0	2	14
Suicidio y Autolesiones	14	0	0	0	2	5	1	1	4	0	1
Otras Causas Externas	18	0	0	0	0	2	2	2	1	2	9
**** CAUSAS EXTERNAS	64	0	0	0	6	8	5	4	6	6	29
TOTAL	2840	12	4	0	10	29	58	95	176	350	2106

**Mortalidad por causas de defunción y grupos de edad.
Tasas ajustadas por 100.000 habitantes. MUJERES, Sevilla ciudad.**

**TABLA 20.
Año 2006**

	TOTAL	<1	1 a 4	5 a 14	15 a 24	25 a 34	35 a 44	45 a 54	55 a 64	65 a 74	75 y +
Enf. Infecciosas Intestinales	0,35	0	0	0	0	0	0	0	0	0	0,35
Toxiinfecciones Alimentarias	0	0	0	0	0	0	0	0	0	0	0
Tuberculosis del Aparato Respiratorio	0,12	0	0	0	0	0	0	0	0	0	0,12
Otras Tuberculosis	0	0	0	0	0	0	0	0	0	0	0
Tétanos	0	0	0	0	0	0	0	0	0	0	0
Otras Enfermedades Bacterianas	3,38	0	0	0	0	0	0	0	0,8	0,82	1,76
Enfermedades Víricas	1,44	0	0	0	0	0	0,24	0,29	0,27	0,41	0,23
SIDA	2,02	0	0	0	0	0,46	0,97	0,59	0	0	0
Enf. Parasitarias y otras Enf. Infecciosas	0,52	0,29	0	0	0	0	0	0	0	0	0,23
**** ENFERMEDADES INFECCIOSAS Y PARASITARIAS	7,83	0,29	0	0	0	0,46	1,21	0,88	1,07	1,22	2,7
\$T.M. de la Cavidad Bucal y Faringe	1,88	0	0	0	0	0	0	0	0,8	0,61	0,47
T.M. del Esófago	0,76	0	0	0	0	0	0	0	0,53	0	0,23
T.M. del Estómago	4,46	0	0	0	0	0	0	0	0,8	1,43	2,23
T.M. del Colon	14,25	0	0	0	0	0	0,48	1,47	1,07	4,89	6,34
T.M. del Recto	3,91	0	0	0	0	0	0,24	0,29	1,07	1,02	1,29
T.M. Primario de Hígado	3,78	0	0	0	0	0	0	0	0,8	1,22	1,76
T.M. de Páncreas	7,4	0	0	0	0	0	0	0,59	2,4	2,65	1,76
T.M. de la Laringe	0,23	0	0	0	0	0,23	0	0	0	0	0
T.M. de Tráquea, Bronquios y Pulmón	10,94	0	0	0	0	0	0,48	2,06	4,54	1,63	2,23
T.M. de Huesos, Cartílagos y Articulaciones	1,02	0	0	0	0,33	0,46	0	0	0	0	0,23
T.M. de la Piel	0,47	0	0	0	0	0,23	0,24	0	0	0	0
T.M. de la Mama de la Mujer	23,72	0	0	0	0	0,46	1,45	4,7	7,21	5,91	3,99
T.M. del Cuello del Utero	1,8	0	0	0	0	0	0,48	0,29	0,27	0,41	0,35
Otros Tumores Malignos del Utero	2,49	0	0	0	0	0	0,24	0,29	0	1,02	0,94
T.M. de la Próstata	0	0	0	0	0	0	0	0	0	0	0
T.M. de la Vejiga	2,2	0	0	0	0	0	0	0,29	0,27	0,82	0,82
T.M. de Otras Localizaciones	20,27	0	0	0	0,33	0	0,97	2,94	5,07	5,91	5,05
T.M. de Localización no Especificada	7,46	0	0	0	0	0,23	0,24	1,18	1,07	2,04	2,7
Leucemia	4,77	0	0	0	0,33	0,23	1,45	1,18	0	0,41	1,17
Otros T.M. Tej. Linfático y Org. Hematopoyéticos	5,96	0	0	0	0	0	0,48	0,59	2,4	0,61	1,88
Carcinoma "In Situ"	0	0	0	0	0	0	0	0	0	0	0
\$Tumores Benignos	0,32	0	0	0	0	0	0	0	0	0,2	0,12
T. Evolución Incierta y Naturaleza no Especificada	2,05	0	0	0	0	0,23	0	0,29	0,27	0,2	1,06
**** TOTAL TUMORES	120,14	0	0	0	0,99	2,06	6,77	16,16	28,57	30,98	34,61
\$Diabetes	10,75	0	0	0	0	0,23	0,48	0,59	0,8	1,02	7,63
Otras Enf.Endocrinas de la Nutrición y Metabolismo	2,78	0	0	0	0	0,23	0,24	0,29	0,53	1,02	0,47
**** ENF. ENDOCRINAS DE LA NUTRICION Y METABOLISMO	13,55	0	0	0	0	0,46	0,73	0,88	1,34	2,04	8,1
\$**** ENF. DE LA SANGRE Y ORGANOS HEMATOPOYETICOS	0,82	0	0	0	0	0	0	0	0	0	0,82
\$**** TRASTORNOS MENTALES	6,31	0	0	0	0	0	0	0,59	0,53	0,61	4,58
\$**** ENF. S. NERVIOSO Y ORGANOS DE LOS SENTIDOS	17,57	0	0	0	0,33	0	0,73	0,59	1,07	1,83	13,02
\$Fiebre Reumática y Otras E.Reumáticas del Corazón	2,13	0	0	0	0	0	0	0	1,34	0,2	0,59
Enfermedad Hipertensiva	6,66	0	0	0	0	0	0	0,59	0,27	1,22	4,58
Enfermedad Isquémica del Corazón	36,24	0	0	0	0	0,23	0,24	0,59	2,67	6,93	25,58
Otras Enf. del Corazón y Circulación Pulmonar	52,07	0	0	0	0	0,46	0,24	1,76	2,4	6,73	40,48
Enfermedades Cerebro-Vasculares	75,49	0	0	0	0	0,46	1,21	1,18	2,14	6,32	64,18
Arteriosclerosis	2,35	0	0	0	0	0	0	0	0	0	2,35
Enf. de los Vasos Sanguíneos	1,96	0	0	0	0	0	0,24	0	0	1,02	0,7
**** ENFERMEDADES DEL APARATO CIRCULATORIO	176,86	0	0	0	0	1,14	1,93	4,11	8,81	22,42	138,45
\$Infecciones de Vías Respiratorias Altas	0	0	0	0	0	0	0	0	0	0	0
Neumonía	6,13	0,29	0	0	0	0,23	0	0	0,27	0,41	4,93
Influenza	0	0	0	0	0	0	0	0	0	0	0
Bronquitis, Enfisema y Asma	3,99	0	0	0	0	0,23	0,24	0,29	0,27	0,61	2,35
Otras Enf. del Aparato Respiratorio	14,65	0	1,02	0	0	0	0,48	0,59	1,34	1,83	9,39
**** ENFERMEDADES DEL APARATO RESPIRATORIO	24,76	0,29	1,02	0	0	0,46	0,73	0,88	1,87	2,85	16,66
\$Gastritis, Duodenitis y Úlcera Péptica	1,21	0	0	0	0	0	0	0	0,27	0	0,94
Cirrosis y Otras Enf. Crónicas del Hígado	4,69	0	0	0	0	0	0,24	1,47	0,53	1,63	0,82
Otras Enfermedades del Aparato Digestivo	17,36	0	0	0	0	0	0,24	0,59	1,07	4,08	11,38
**** ENFERMEDADES DEL APARATO DIGESTIVO	23,26	0	0	0	0	0	0,48	2,06	1,87	5,71	13,14
\$Enfermedades del Aparato Urinario	8,17	0	0	0	0	0	0	0,29	0	1,43	6,45
Enfermedades de los Organos Genitales Masculinos	0	0	0	0	0	0	0	0	0	0	0
Enfermedades de los Organos Genitales Femeninos	0	0	0	0	0	0	0	0	0	0	0
**** ENFERMEDADES DEL APARATO GENITO-URINARIO	8,17	0	0	0	0	0	0	0,29	0	1,43	6,45
\$**** COMPLIC. DEL EMBARAZO, PARTO Y PUERPERIO	0	0	0	0	0	0	0	0	0	0	0
\$**** ENF. DE LA PIEL Y TEJ. CELULAR SUBCUTANEO	1,37	0	0	0	0	0,23	0	0	0	0,2	0,94
\$**** ENF. DEL SIS. OSTEOMUSC. Y TEJ. CONECTIVO	3,44	0	0	0	0	0	0,24	0,29	0,27	0,41	2,23
\$**** ANOMALIAS CONGENITAS	3,34	2,32	1,02	0	0	0	0	0	0	0	0
\$**** CIERTAS AFECCIONES DEL PERIODO PERINATAL	0,58	0,58	0	0	0	0	0	0	0	0	0
\$**** SINTOMAS Y ESTADOS MORBOSOS MAL DEFINIDOS	2,4	0	0	0	0	0	0	0	0	0,41	1,99
\$Accidentes de Vehículos a Motor	2,13	0	0	0	1,31	0,23	0	0	0,27	0,2	0,12
Caidas Accidentales	0,12	0	0	0	0	0	0	0	0	0	0,12
Ahogamientos y Sumersiones Accidentales	1,32	0	0	0	0	0	0,48	0,29	0	0,2	0,35
Accidentes de Tipo Industrial	2,05	0	0	0	0	0	0	0	0	0,41	1,64
Suicidio y Autolesiones	3,52	0	0	0	0,66	1,14	0,24	0,29	1,07	0	0,12
Otras Causas Externas	3,27	0	0	0	0	0,46	0,48	0,59	0,27	0,41	1,06
**** CAUSAS EXTERNAS	12,41	0	0	0	1,97	1,83	1,21	1,18	1,6	1,22	3,4
TOTAL	422,82	3,49	2,04	0	3,28	6,63	14,03	27,92	46,99	71,34	247,1

TABLA 21.
Año 2006
Mortalidad por causas de defunción y grupos de edad.
HOMBRES, Sevilla ciudad.

	TOTAL	<1	1 a 4	5 a 14	15 a 24	25 a 34	35 a 44	45 a 54	55 a 64	65 a 74	75 y +
Enf. Infecciosas Intestinales	5	1	0	0	0	0	0	0	0	1	3
Toxiinfecciones Alimentarias	0	0	0	0	0	0	0	0	0	0	0
Tuberculosis del Aparato Respiratorio	8	0	0	0	0	0	1	2	2	0	3
Otras Tuberculosis	0	0	0	0	0	0	0	0	0	0	0
Tétanos	0	0	0	0	0	0	0	0	0	0	0
Otras Enfermedades Bacterianas	15	0	0	0	0	0	1	0	1	5	8
Enfermedades Víricas	11	0	0	0	0	0	3	1	2	2	3
SIDA	41	0	0	0	0	1	19	16	5	0	0
Enf. Parasitarias y otras Enf. Infecciosas	1	0	0	0	0	0	0	0	0	1	0
**** ENFERMEDADES INFECCIOSAS Y PARASITARIAS	81	1	0	0	0	1	24	19	10	9	17
\$T.M. de la Cavidad Bucal y Faringe	31	0	0	0	0	0	0	7	9	8	7
T.M. del Esófago	22	0	0	0	0	0	0	5	5	4	8
T.M. del Estómago	32	0	0	0	0	0	1	2	8	9	12
T.M. del Colon	96	0	0	0	0	1	1	4	17	29	44
T.M. del Recto	11	0	0	0	0	0	0	0	0	6	5
T.M. Primario de Hígado	37	0	0	0	0	1	3	2	5	10	16
T.M. de Páncreas	52	0	0	0	0	0	4	4	16	13	15
T.M. de la Laringe	19	0	0	0	0	0	0	3	4	6	6
T.M. de Tráquea, Bronquios y Pulmón	254	0	0	0	0	0	7	26	65	88	68
T.M. de Huesos, Cartílagos y Articulaciones	4	0	0	0	0	1	0	1	1	1	0
T.M. de la Piel	6	0	0	0	0	0	1	0	2	2	1
T.M. de la Mama de la Mujer	1	0	0	0	0	0	0	0	0	0	1
T.M. del Cuello del Utero	0	0	0	0	0	0	0	0	0	0	0
Otros Tumores Malignos del Utero	0	0	0	0	0	0	0	0	0	0	0
T.M. de la Próstata	79	0	0	0	0	0	1	0	2	25	51
T.M. de la Vejiga	51	0	0	0	0	0	0	2	4	19	26
T.M. de Otras Localizaciones	89	1	0	0	1	3	5	12	10	15	42
T.M. de Localización no Especificada	59	1	0	0	0	2	2	3	17	14	20
Leucemia	23	0	0	1	2	1	2	1	0	10	6
Otros T.M. Tej. Linfático y Org. Hematopoyéticos	24	0	0	0	0	0	1	3	3	8	9
Carcinoma "In Situ"	0	0	0	0	0	0	0	0	0	0	0
\$Tumores Benignos	3	0	0	0	0	0	0	0	0	0	3
T. Evolución Incierta y Naturaleza no Especificada	9	0	0	0	0	1	0	1	0	4	3
**** TOTAL TUMORES	902	2	0	1	3	10	28	76	168	271	343
\$Diabetes	40	0	0	0	0	1	1	3	5	11	19
Otras Enf.Endocrinas de la Nutrición y Metabolismo	11	0	0	0	0	0	1	2	0	1	7
**** ENF. ENDOCRINAS DE LA NUTRICION Y METABOLISMO	51	0	0	0	0	1	2	5	5	12	26
\$**** ENF. DE LA SANGRE Y ORGANOS HEMATOPOYETICOS	6	0	0	0	1	0	0	2	1	1	1
\$**** TRASTORNOS MENTALES	30	0	0	0	1	0	1	1	2	2	23
\$**** ENF. S. NERVIOSO Y ORGANOS DE LOS SENTIDOS	102	0	0	0	1	2	1	7	7	15	69
\$Fiebre Reumática y Otras E.Reumáticas del Corazón	4	0	0	0	0	0	0	1	2	0	1
Enfermedad Hipertensiva	29	0	0	0	0	0	0	0	1	10	18
Enfermedad Isquémica del Corazón	373	0	0	0	0	1	8	19	52	106	187
Otras Enf. del Corazón y Circulación Pulmonar	238	0	0	1	1	2	5	17	18	45	149
Enfermedades Cerebro-Vasculares	356	0	0	0	0	2	6	10	26	56	256
Arteriosclerosis	16	0	0	0	0	0	0	0	2	1	13
Enf. de los Vasos Sanguíneos	42	0	0	0	0	0	2	4	11	4	21
**** ENFERMEDADES DEL APARATO CIRCULATORIO	1058	0	0	1	1	5	21	51	112	222	645
\$Infecciones de Vías Respiratorias Altas	1	0	0	0	0	0	0	0	0	0	1
Neumonía	67	2	1	0	0	2	1	2	5	13	41
Influenza	0	0	0	0	0	0	0	0	0	0	0
Bronquitis, Enfisema y Asma	122	0	0	0	0	0	0	4	10	32	76
Otras Enf. del Aparato Respiratorio	99	0	0	0	0	2	2	3	2	17	73
**** ENFERMEDADES DEL APARATO RESPIRATORIO	289	2	1	0	0	4	3	9	17	62	191
\$Gastritis, Duodenitis y Ulcera Péptica	9	0	0	0	0	0	1	1	2	2	3
Cirrosis y Otras Enf. Crónicas del Hígado	52	0	0	0	0	0	8	10	12	13	9
Otras Enfermedades del Aparato Digestivo	90	0	0	0	0	1	2	5	10	18	54
**** ENFERMEDADES DEL APARATO DIGESTIVO	151	0	0	0	0	1	11	16	24	33	66
\$Enfermedades del Aparato Urinario	58	0	0	0	0	0	2	0	3	12	41
Enfermedades de los Organos Genitales Masculinos	5	0	0	0	0	0	0	1	0	0	4
Enfermedades de los Organos Genitales Femeninos	0	0	0	0	0	0	0	0	0	0	0
**** ENFERMEDADES DEL APARATO GENITO-URINARIO	63	0	0	0	0	0	2	1	3	12	45
\$**** COMPLIC. DEL EMBARAZO, PARTO Y PUERPERIO	0	0	0	0	0	0	0	0	0	0	0
\$**** ENF. DE LA PIEL Y TEJ. CELULAR SUBCUTANEO	5	0	0	0	0	0	0	1	0	0	4
\$**** ENF. DEL SIS. OSTEOMUSC. Y TEJ. CONECTIVO	12	0	0	0	0	0	0	0	1	3	8
\$**** ANOMALIAS CONGENITAS	12	9	1	1	0	0	0	1	0	0	0
\$**** CIERTAS AFECCIONES DEL PERIODO PERINATAL	12	12	0	0	0	0	0	0	0	0	0
\$**** SINTOMAS Y ESTADOS MORBOSOS MAL DEFINIDOS	19	1	0	0	0	1	2	1	0	2	12
\$Accidentes de Vehículos a Motor	39	0	0	0	8	4	9	7	3	3	5
Caidas Accidentales	1	0	0	0	0	0	0	0	1	0	0
Ahogamientos y Sumersiones Accidentales	9	0	1	0	0	0	0	0	1	2	5
Accidentes de Tipo Industrial	18	0	0	0	0	2	4	1	5	1	5
Suicidio y Autolesiones	33	0	0	0	4	0	7	7	7	4	4
Otras Causas Externas	33	0	0	0	2	2	7	8	2	4	8
**** CAUSAS EXTERNAS	133	0	1	0	14	8	27	23	19	14	27
TOTAL	2926	27	3	3	21	33	122	213	369	658	1477

**Mortalidad por causas de defunción y grupos de edad.
Tasas ajustadas por 100.000 habitantes. HOMBRES, Sevilla ciudad.**

**TABLA 22.
Año 2006**

	TOTAL	<1	1 a 4	5 a 14	15 a 24	25 a 34	35 a 44	45 a 54	55 a 64	65 a 74	75 y +
Enf. Infecciosas Intestinales	1,25	0,28	0	0	0	0	0	0	0	0,27	0,7
Toxiinfecciones Alimentarias	0	0	0	0	0	0	0	0	0	0	0
Tuberculosis del Aparato Respiratorio	2,22	0	0	0	0	0	0,25	0,65	0,62	0	0,7
Otras Tuberculosis	0	0	0	0	0	0	0	0	0	0	0
Tétanos	0	0	0	0	0	0	0	0	0	0	0
Otras Enfermedades Bacterianas	3,77	0	0	0	0	0	0,25	0	0,31	1,35	1,86
Enfermedades Víricas	2,95	0	0	0	0	0	0,76	0,33	0,62	0,54	0,7
SIDA	11,81	0	0	0	0	0,23	4,8	5,22	1,56	0	0
Enf. Parasitarias y otras Enf. Infecciosas	0,27	0	0	0	0	0	0	0	0	0,27	0
**** ENFERMEDADES INFECCIOSAS Y PARASITARIAS	22,26	0,28	0	0	0	0,23	6,06	6,2	3,12	2,43	3,94
\$T.M. de la Cavidad Bucal y Faringe	8,86	0	0	0	0	0	0	2,28	2,8	2,16	1,62
T.M. del Esófago	6,13	0	0	0	0	0	0	1,63	1,56	1,08	1,86
T.M. del Estómago	8,6	0	0	0	0	0	0,25	0,65	2,49	2,43	2,78
T.M. del Colon	25,1	0	0	0	0	0,23	0,25	1,3	5,3	7,82	10,2
T.M. del Recto	2,78	0	0	0	0	0	0	0	0	1,62	1,16
T.M. Primario de Hígado	9,61	0	0	0	0	0,23	0,76	0,65	1,56	2,7	3,71
T.M. de Páncreas	14,28	0	0	0	0	0	1,01	1,3	4,99	3,5	3,48
T.M. de la Laringe	5,24	0	0	0	0	0	0	0,98	1,25	1,62	1,39
T.M. de Tráquea, Bronquios y Pulmón	69,99	0	0	0	0	0	1,77	8,48	20,25	23,72	15,77
T.M. de Huesos, Cartílagos y Articulaciones	1,14	0	0	0	0	0,23	0	0,33	0,31	0,27	0
T.M. de la Piel	1,64	0	0	0	0	0	0,25	0	0,62	0,54	0,23
T.M. de la Mama de la Mujer	0,23	0	0	0	0	0	0	0	0	0	0,23
T.M. del Cuello del Utero	0	0	0	0	0	0	0	0	0	0	0
Otros Tumores Malignos del Utero	0	0	0	0	0	0	0	0	0	0	0
T.M. de la Próstata	19,44	0	0	0	0	0	0,25	0	0,62	6,74	11,83
T.M. de la Vejiga	13,05	0	0	0	0	0	0	0,65	1,25	5,12	6,03
T.M. de Otras Localizaciones	23,35	0,28	0	0	0,32	0,67	1,26	3,92	3,12	4,04	9,74
T.M. de Localización no Especificada	15,93	0,28	0	0	0	0,45	0,51	0,98	5,3	3,77	4,64
Leucemia	6,19	0	0	0,4	0,63	0,23	0,51	0,33	0	2,7	1,39
Otros T.M. Tej. Linfático y Org. Hematopoyéticos	6,42	0	0	0	0	0	0,25	0,98	0,94	2,16	2,09
Carcinoma "In Situ"	0	0	0	0	0	0	0	0	0	0	0
\$Tumores Benignos	0,7	0	0	0	0	0	0	0	0	0	0,7
T. Evolución Incierta y Naturaleza no Especificada	2,34	0	0	0	0	0,23	0	0,33	0	1,08	0,7
**** TOTAL TUMORES	240,98	0,57	0	0,4	0,95	2,25	7,08	24,8	52,34	73,04	79,55
\$Diabetes	10,39	0	0	0	0	0,23	0,25	0,98	1,56	2,96	4,41
Otras Enf. Endocrinas de la Nutrición y Metabolismo	2,79	0	0	0	0	0	0,25	0,65	0	0,27	1,62
**** ENF. ENDOCRINAS DE LA NUTRICION Y METABOLISMO	13,19	0	0	0	0	0,23	0,51	1,63	1,56	3,23	6,03
\$**** ENF. DE LA SANGRE Y ORGANOS HEMATOPOYETICOS	1,78	0	0	0	0,32	0	0	0,65	0,31	0,27	0,23
\$**** TRASTORNOS MENTALES	7,39	0	0	0	0,32	0	0,25	0,33	0,62	0,54	5,33
\$**** ENF. S. NERVIOSO Y ORGANOS DE LOS SENTIDOS	25,52	0	0	0	0,32	0,45	0,25	2,28	2,18	4,04	16
\$Fiebre Reumática y Otras E.Reumáticas del Corazón	1,18	0	0	0	0	0	0	0,33	0,62	0	0,23
Enfermedad Hipertensiva	7,18	0	0	0	0	0	0	0	0,31	2,7	4,17
Enfermedad Isquémica del Corazón	96,59	0	0	0	0	0,23	2,02	6,2	16,2	28,57	43,37
Otras Enf. del Corazón y Circulación Pulmonar	60,27	0	0	0,4	0,32	0,45	1,26	5,55	5,61	12,13	34,55
Enfermedades Cerebro-Vasculares	87,79	0	0	0	0	0,45	1,52	3,26	8,1	15,09	59,37
Arteriosclerosis	3,9	0	0	0	0	0	0	0	0,62	0,27	3,01
Enf. de los Vasos Sanguíneos	11,19	0	0	0	0	0	0,51	1,3	3,43	1,08	4,87
**** ENFERMEDADES DEL APARATO CIRCULATORIO	268,1	0	0	0,4	0,32	1,13	5,31	16,64	34,89	59,83	149,58
\$Infecciones de Vías Respiratorias Altas	0,23	0	0	0	0	0	0	0	0	0	0,23
Neumonía	16,98	0,57	0,49	0	0	0,45	0,25	0,65	1,56	3,5	9,51
Influenza	0	0	0	0	0	0	0	0	0	0	0
Bronquitis, Enfisema y Asma	30,67	0	0	0	0	0	0	1,3	3,12	8,62	17,63
Otras Enf. del Aparato Respiratorio	24,07	0	0	0	0	0,45	0,51	0,98	0,62	4,58	16,93
**** ENFERMEDADES DEL APARATO RESPIRATORIO	71,96	0,57	0,49	0	0	0,9	0,76	2,94	5,3	16,71	44,29
\$Gastritis, Duodenitis y Úlcera Péptica	2,44	0	0	0	0	0	0,25	0,33	0,62	0,54	0,7
Cirrosis y Otras Enf. Crónicas del Hígado	14,61	0	0	0	0	0	2,02	3,26	3,74	3,5	2,09
Otras Enfermedades del Aparato Digestivo	22,86	0	0	0	0	0,23	0,51	1,63	3,12	4,85	12,52
**** ENFERMEDADES DEL APARATO DIGESTIVO	39,91	0	0	0	0	0,23	2,78	5,22	7,48	8,89	15,31
\$Enfermedades del Aparato Urinario	14,19	0	0	0	0	0	0,51	0	0,94	3,23	9,51
Enfermedades de los Organos Genitales Masculinos	1,26	0	0	0	0	0	0	0,33	0	0	0,93
Enfermedades de los Organos Genitales Femeninos	0	0	0	0	0	0	0	0	0	0	0
**** ENFERMEDADES DEL APARATO GENITO-URINARIO	15,45	0	0	0	0	0	0,51	0,33	0,94	3,23	10,44
\$**** COMPLIC. DEL EMBARAZO, PARTO Y PUERPERIO	0	0	0	0	0	0	0	0	0	0	0
\$**** ENF. DE LA PIEL Y TEJ. CELULAR SUBCUTANEO	1,26	0	0	0	0	0	0	0,33	0	0	0,93
\$**** ENF. DEL SIS. OSTEOMUSC. Y TEJ. CONECTIVO	2,98	0	0	0	0	0	0	0	0,31	0,81	1,86
\$**** ANOMALIAS CONGENITAS	3,77	2,55	0,49	0,4	0	0	0	0,33	0	0	0
\$**** CIERTAS AFECIONES DEL PERIODO PERINATAL	3,4	3,4	0	0	0	0	0	0	0	0	0
\$**** SINTOMAS Y ESTADOS MORBOSOS MAL DEFINIDOS	4,67	0,28	0	0	0	0,23	0,51	0,33	0	0,54	2,78
\$Accidentes de Vehículos a Motor	10,89	0	0	0	2,52	0,9	2,28	2,28	0,94	0,81	1,16
Caidas Accidentales	0,31	0	0	0	0	0	0	0	0,31	0	0
Ahogamientos y Sumersiones Accidentales	2,5	0	0,49	0	0	0	0	0	0,31	0,54	1,16
Accidentes de Tipo Industrial	4,78	0	0	0	0	0,45	1,01	0,33	1,56	0,27	1,16
Suicidio y Autolesiones	9,5	0	0	0	1,26	0	1,77	2,28	2,18	1,08	0,93
Otras Causas Externas	9,02	0	0	0	0,63	0,45	1,77	2,61	0,62	1,08	1,86
**** CAUSAS EXTERNAS	36,97	0	0,49	0	4,41	1,8	6,82	7,5	5,92	3,77	6,26
TOTAL	759,53	7,66	1,46	1,19	6,62	7,43	30,83	69,5	114,96	177,35	342,53

TABLA 23.
AÑO 2006
Mortalidad por causas de defunción y grupos de edad.
AMBOS SEXOS, Sevilla ciudad.

	TOTAL	<1	1 a 4	5 a 14	15 a 24	25 a 34	35 a 44	45 a 54	55 a 64	65 a 74	75 y +
Enf. Infecciosas Intestinales	8	1	0	0	0	0	0	0	0	1	6
Toxiinfecciones Alimentarias	0	0	0	0	0	0	0	0	0	0	0
Tuberculosis del Aparato Respiratorio	9	0	0	0	0	0	1	2	2	0	4
Otras Tuberculosis	0	0	0	0	0	0	0	0	0	0	0
Tétanos	0	0	0	0	0	0	0	0	0	0	0
Otras Enfermedades Bacterianas	37	0	0	0	0	0	1	0	4	9	23
Enfermedades Víricas	18	0	0	0	0	0	4	2	3	4	5
SIDA	49	0	0	0	0	3	23	18	5	0	0
Enf. Parasitarias y otras Enf. Infecciosas	4	1	0	0	0	0	0	0	0	1	2
**** ENFERMEDADES INFECCIOSAS Y PARASITARIAS	125	2	0	0	0	3	29	22	14	15	40
\$T.M. de la Cavidad Bucal y Faringe	41	0	0	0	0	0	0	7	12	11	11
T.M. del Esófago	26	0	0	0	0	0	0	5	7	4	10
T.M. del Estómago	61	0	0	0	0	0	1	2	11	16	31
T.M. del Colon	185	0	0	0	0	1	3	9	21	53	98
T.M. del Recto	33	0	0	0	0	0	1	1	4	11	16
T.M. Primario de Hígado	61	0	0	0	0	1	3	2	8	16	31
T.M. de Páncreas	91	0	0	0	0	0	4	6	25	26	30
T.M. de la Laringe	20	0	0	0	0	1	0	3	4	6	6
T.M. de Tráquea, Bronquios y Pulmón	307	0	0	0	0	0	9	33	82	96	87
T.M. de Huesos, Cartílagos y Articulaciones	9	0	0	0	1	3	0	1	1	1	2
T.M. de la Piel	8	0	0	0	0	1	2	0	2	2	1
T.M. de la Mama de la Mujer	115	0	0	0	0	2	6	16	27	29	35
T.M. del Cuello del Utero	9	0	0	0	0	0	2	1	1	2	3
Otros Tumores Malignos del Utero	15	0	0	0	0	0	1	1	0	5	8
T.M. de la Próstata	79	0	0	0	0	0	1	0	2	25	51
T.M. de la Vejiga	64	0	0	0	0	0	0	3	5	23	33
T.M. de Otras Localizaciones	195	1	0	0	2	3	9	22	29	44	85
T.M. de Localización no Especificada	102	1	0	0	0	3	3	7	21	24	43
Leucemia	47	0	0	1	3	2	8	5	0	12	16
Otros T.M. Tej. Linfático y Org. Hematopoyéticos	56	0	0	0	0	0	3	5	12	11	25
Carcinoma "In Situ"	0	0	0	0	0	0	0	0	0	0	0
\$Tumores Benignos	5	0	0	0	0	0	0	0	0	1	4
T. Evolución Incierta y Naturaleza no Especificada	22	0	0	0	0	2	0	2	1	5	12
**** TOTAL TUMORES	1551	2	0	1	6	19	56	131	275	423	638
\$Diabetes	118	0	0	0	0	2	3	5	8	16	84
Otras Enf.Endocrinas de la Nutrición y Metabolismo	25	0	0	0	0	1	2	3	2	6	11
**** ENF. ENDOCRINAS DE LA NUTRICION Y METABOLISMO	143	0	0	0	0	3	5	8	10	22	95
\$**** ENF. DE LA SANGRE Y ORGANOS HEMATOPOYETICOS	13	0	0	0	1	0	0	2	1	1	8
\$**** TRASTORNOS MENTALES	76	0	0	0	1	0	1	3	4	5	62
\$**** ENF. S. NERVIOSO Y ORGANOS DE LOS SENTIDOS	232	0	0	0	2	2	4	9	11	24	180
\$Fiebre Reumática y Otras E.Reumáticas del Corazón	15	0	0	0	0	0	0	1	7	1	6
Enfermedad Hipertensiva	77	0	0	0	0	0	0	2	2	16	57
Enfermedad Isquémica del Corazón	639	0	0	0	0	2	9	21	62	140	405
Otras Enf. del Corazón y Circulación Pulmonar	634	0	0	1	1	4	6	23	27	78	494
Enfermedades Cerebro-Vasculares	953	0	0	0	0	4	11	14	34	87	803
Arteriosclerosis	36	0	0	0	0	0	0	0	2	1	33
Enf. de los Vasos Sanguíneos	54	0	0	0	0	0	3	4	11	9	27
**** ENFERMEDADES DEL APARATO CIRCULATORIO	2408	0	0	1	1	10	29	65	145	332	1825
\$Infecciones de Vias Respiratorias Altas	1	0	0	0	0	0	0	0	0	0	1
Neumonía	114	3	1	0	0	3	1	2	6	15	83
Influenza	0	0	0	0	0	0	0	0	0	0	0
Bronquitis, Enfisema y Asma	149	0	0	0	0	1	1	5	11	35	96
Otras Enf. del Aparato Respiratorio	199	0	2	0	0	2	4	5	7	26	153
**** ENFERMEDADES DEL APARATO RESPIRATORIO	463	3	3	0	0	6	6	12	24	76	333
\$Gastritis, Duodenitis y Úlcera Péptica	18	0	0	0	0	0	1	1	3	2	11
Cirrosis y Otras Enf. Crónicas del Hígado	75	0	0	0	0	0	9	15	14	21	16
Otras Enfermedades del Aparato Digestivo	214	0	0	0	0	1	3	7	14	38	151
**** ENFERMEDADES DEL APARATO DIGESTIVO	307	0	0	0	0	1	13	23	31	61	178
\$Enfermedades del Aparato Urinario	121	0	0	0	0	0	2	1	3	19	96
Enfermedades de los Organos Genitales Masculinos	5	0	0	0	0	0	0	1	0	0	4
Enfermedades de los Organos Genitales Femeninos	0	0	0	0	0	0	0	0	0	0	0
**** ENFERMEDADES DEL APARATO GENITO-URINARIO	126	0	0	0	0	0	2	2	3	19	100
\$**** COMPLIC. DEL EMBARAZO, PARTO Y PUERPERIO	0	0	0	0	0	0	0	0	0	0	0
\$**** ENF. DE LA PIEL Y TEJ. CELULAR SUBCUTANEO	15	0	0	0	0	1	0	1	0	1	12
\$**** ENF. DEL SIS. OSTEOMUSC. Y TEJ. CONECTIVO	36	0	0	0	0	0	1	1	2	5	27
\$**** ANOMALIAS CONGENITAS	22	17	3	1	0	0	0	1	0	0	0
\$**** CIERTAS AFECIONES DEL PERIODO PERINATAL	14	14	0	0	0	0	0	0	0	0	0
\$**** SINTOMAS Y ESTADOS MORBOSOS MAL DEFINIDOS	38	1	0	0	0	1	2	1	0	4	29
\$Accidentes de Vehículos a Motor	47	0	0	0	12	5	9	7	4	4	6
Caidas Accidentales	2	0	0	0	0	0	0	0	1	0	1
Ahogamientos y Sumersiones Accidentales	16	0	1	0	0	0	2	1	1	3	8
Accidentes de Tipo Industrial	34	0	0	0	0	2	4	1	5	3	19
Suicidio y Autolesiones	47	0	0	0	6	5	8	8	11	4	5
Otras Causas Externas	51	0	0	0	2	4	9	10	3	6	17
**** CAUSAS EXTERNAS	197	0	1	0	20	16	32	27	25	20	56
TOTAL	5766	39	7	3	31	62	180	308	545	1008	3583

Mortalidad por causas de defunción y grupos de edad.
Tasas ajustadas por 100.000 habitantes. AMBOS SEXOS, Sevilla ciudad.

TABLA 24.
AÑO 2006

	TOTAL	<1	1 a 4	5 a 14	15 a 24	25 a 34	35 a 44	45 a 54	55 a 64	65 a 74	75 y +
Enf. Infecciosas Intestinales	0,73	0,14	0	0	0	0	0	0	0	0,12	0,47
Toxiinfecciones Alimentarias	0	0	0	0	0	0	0	0	0	0	0
Tuberculosis del Aparato Respiratorio	1,03	0	0	0	0	0	0,12	0,31	0,29	0	0,31
Otras Tuberculosis	0	0	0	0	0	0	0	0	0	0	0
Tétanos	0	0	0	0	0	0	0	0	0	0	0
Otras Enfermedades Bacterianas	3,53	0	0	0	0	0	0,12	0	0,58	1,04	1,79
Enfermedades Víricas	2,08	0	0	0	0	0	0,49	0,31	0,43	0,46	0,39
SIDA	6,68	0	0	0	0	0,34	2,84	2,78	0,72	0	0
Enf. Parasitarias y otras Enf. Infecciosas	0,42	0,14	0	0	0	0	0	0	0	0,12	0,16
**** ENFERMEDADES INFECCIOSAS Y PARASITARIAS	14,48	0,29	0	0	0	0,34	3,58	3,4	2,01	1,74	3,12
\$T.M. de la Cavidad Bucal y Faringe	4,95	0	0	0	0	0	0	1,08	1,73	1,28	0,86
T.M. del Esófago	3,02	0	0	0	0	0	0	0,77	1,01	0,46	0,78
T.M. del Estómago	6,29	0	0	0	0	0	0,12	0,31	1,58	1,86	2,42
T.M. del Colon	18,68	0	0	0	0	0,11	0,37	1,39	3,02	6,15	7,64
T.M. del Recto	3,38	0	0	0	0	0	0,12	0,15	0,58	1,28	1,25
T.M. Primario de Hígado	6,22	0	0	0	0	0,11	0,37	0,31	1,15	1,86	2,42
T.M. de Páncreas	10,37	0	0	0	0	0	0,49	0,93	3,59	3,02	2,34
T.M. de la Laringe	2,32	0	0	0	0	0,11	0	0,46	0,58	0,7	0,47
T.M. de Tráquea, Bronquios y Pulmón	35,92	0	0	0	0	0	1,11	5,1	11,79	11,14	6,78
T.M. de Huesos, Cartílagos y Articulaciones	1,07	0	0	0	0,16	0,34	0	0,15	0,14	0,12	0,16
T.M. de la Piel	0,96	0	0	0	0	0,11	0,25	0	0,29	0,23	0,08
T.M. de la Mama de la Mujer	13,42	0	0	0	0	0,23	0,74	2,47	3,88	3,37	2,73
T.M. del Cuello del Utero	1	0	0	0	0	0	0,25	0,15	0,14	0,23	0,23
Otros Tumores Malignos del Utero	1,47	0	0	0	0	0	0,12	0,15	0	0,58	0,62
T.M. de la Próstata	7,28	0	0	0	0	0	0,12	0	0,29	2,9	3,97
T.M. de la Vejiga	6,42	0	0	0	0	0	0	0,46	0,72	2,67	2,57
T.M. de Otras Localizaciones	21,21	0,14	0	0	0,32	0,34	1,11	3,4	4,17	5,11	6,62
T.M. de Localización no Especificada	11,09	0,14	0	0	0	0,34	0,37	1,08	3,02	2,79	3,35
Leucemia	5,31	0	0	0,2	0,48	0,23	0,99	0,77	0	1,39	1,25
Otros T.M. Tej. Linfático y Org. Hematopoyéticos	6,1	0	0	0	0	0	0,37	0,77	1,73	1,28	1,95
Carcinoma "In Situ"	0	0	0	0	0	0	0	0	0	0	0
\$Tumores Benignos	0,43	0	0	0	0	0	0	0	0	0,12	0,31
T. Evolución Incierta y Naturaleza no Especificada	2,19	0	0	0	0	0,23	0	0,31	0,14	0,58	0,93
**** TOTAL TUMORES	169,12	0,29	0	0,2	0,96	2,15	6,92	20,26	39,54	49,09	49,71
\$Diabetes	10,92	0	0	0	0	0,23	0,37	0,77	1,15	1,86	6,54
Otras Enf. Endocrinas de la Nutrición y Metabolismo	2,67	0	0	0	0	0,11	0,25	0,46	0,29	0,7	0,86
**** ENF. ENDOCRINAS DE LA NUTRICION Y METABOLISMO	13,59	0	0	0	0	0,34	0,62	1,24	1,44	2,55	7,4
\$**** ENF. DE LA SANGRE Y ORGANOS HEMATOPOYETICOS	1,35	0	0	0	0,16	0	0	0,31	0,14	0,12	0,62
\$**** TRASTORNOS MENTALES	6,73	0	0	0	0,16	0	0,12	0,46	0,58	0,58	4,83
\$**** ENF. S. NERVIOSO Y ORGANOS DE LOS SENTIDOS	20,82	0	0	0	0,32	0,23	0,49	1,39	1,58	2,79	14,02
\$Fiebre Reumática y Otras E.Reumáticas del Corazón	1,75	0	0	0	0	0	0	0,15	1,01	0,12	0,47
Enfermedad Hipertensiva	6,9	0	0	0	0	0	0	0,31	0,29	1,86	4,44
Enfermedad Isquémica del Corazón	61,3	0	0	0	0	0,23	1,11	3,25	8,91	16,25	31,55
Otras Enf. del Corazón y Circulación Pulmonar	56,53	0	0	0,2	0,16	0,45	0,74	3,56	3,88	9,05	38,49
Enfermedades Cerebro-Vasculares	81,52	0	0	0	0	0,45	1,36	2,16	4,89	10,1	62,56
Arteriosclerosis	2,98	0	0	0	0	0	0	0	0,29	0,12	2,57
Enf. de los Vasos Sanguíneos	5,71	0	0	0	0	0	0,37	0,62	1,58	1,04	2,1
**** ENFERMEDADES DEL APARATO CIRCULATORIO	216,69	0	0	0,2	0,16	1,13	3,58	10,05	20,85	38,53	142,19
\$Infecciones de Vías Respiratorias Altas	0,08	0	0	0	0	0	0	0	0	0	0,08
Neumonía	10,52	0,43	0,25	0	0	0,34	0,12	0,31	0,86	1,74	6,47
Influenza	0	0	0	0	0	0	0	0	0	0	0
Bronquitis, Enfisema y Asma	14,12	0	0	0	0	0,11	0,12	0,77	1,58	4,06	7,48
Otras Enf. del Aparato Respiratorio	17,94	0	0,5	0	0	0,23	0,49	0,77	1,01	3,02	11,92
**** ENFERMEDADES DEL APARATO RESPIRATORIO	42,67	0,43	0,75	0	0	0,68	0,74	1,86	3,45	8,82	25,94
\$Gastritis, Duodenitis y Úlcera Péptica	1,79	0	0	0	0	0	0,12	0,15	0,43	0,23	0,86
Cirrosis y Otras Enf. Crónicas del Hígado	9,13	0	0	0	0	0	1,11	2,32	2,01	2,44	1,25
Otras Enfermedades del Aparato Digestivo	19,74	0	0	0	0	0,11	0,37	1,08	2,01	4,41	11,76
**** ENFERMEDADES DEL APARATO DIGESTIVO	30,69	0	0	0	0	0,11	1,61	3,56	4,46	7,08	13,87
\$Enfermedades del Aparato Urinario	10,52	0	0	0	0	0	0,25	0,15	0,43	2,21	7,48
Enfermedades de los Organos Genitales Masculinos	0,46	0	0	0	0	0	0	0,15	0	0	0,31
Enfermedades de los Organos Genitales Femeninos	0	0	0	0	0	0	0	0	0	0	0
**** ENFERMEDADES DEL APARATO GENITO-URINARIO	10,99	0	0	0	0	0	0,25	0,31	0,43	2,21	7,79
\$**** COMPLIC. DEL EMBARAZO, PARTO Y PUERPERIO	0	0	0	0	0	0	0	0	0	0	0
\$**** ENF. DE LA PIEL Y TEJ. CELULAR SUBCUTANEO	1,31	0	0	0	0	0,11	0	0,15	0	0,12	0,93
\$**** ENF. DEL SIS. OSTEOMUSC. Y TEJ. CONECTIVO	3,24	0	0	0	0	0	0,12	0,15	0,29	0,58	2,1
\$**** ANOMALIAS CONGENITAS	3,54	2,44	0,75	0,2	0	0	0	0,15	0	0	0
\$**** CIERTAS AFECIONES DEL PERIODO PERINATAL	2,01	2,01	0	0	0	0	0	0	0	0	0
\$**** SINTOMAS Y ESTADOS MORBOSOS MAL DEFINIDOS	3,37	0,14	0	0	0	0,11	0,25	0,15	0	0,46	2,26
\$Accidentes de Vehículos a Motor	6,2	0	0	0	1,93	0,57	1,11	1,08	0,58	0,46	0,47
Caidas Accidentales	0,22	0	0	0	0	0	0	0	0,14	0	0,08
Ahogamientos y Sumersiones Accidentales	1,76	0	0,25	0	0	0	0,25	0,15	0,14	0,35	0,62
Accidentes de Tipo Industrial	3,42	0	0	0	0	0,23	0,49	0,15	0,72	0,35	1,48
Suicidio y Autolesiones	6,19	0	0	0	0,96	0,57	0,99	1,24	1,58	0,46	0,39
Otras Causas Externas	5,88	0	0	0	0,32	0,45	1,11	1,55	0,43	0,7	1,32
**** CAUSAS EXTERNAS	23,68	0	0,25	0	3,22	1,81	3,96	4,17	3,59	2,32	4,36
TOTAL	564,37	5,6	1,75	0,61	4,99	7,03	22,25	47,63	78,36	116,99	279,16

TABLA 25. Mortalidad por causas de defunción y grupos de edad.
Años 2003-06 MUJERES, Sevilla ciudad.

	TOTAL	<1	1 a 4	5 a 14	15 a 24	25 a 34	35 a 44	45 a 54	55 a 64	65 a 74	75 y +
Enf. Infecciosas Intestinales	12	0	0	0	1	0	0	1	0	0	10
Toxiinfecciones Alimentarias	0	0	0	0	0	0	0	0	0	0	0
Tuberculosis del Aparato Respiratorio	5	0	0	0	0	0	0	0	0	1	4
Otras Tuberculosis	2	0	0	0	0	0	0	1	0	0	1
Tétanos	0	0	0	0	0	0	0	0	0	0	0
Otras Enfermedades Bacterianas	95	0	2	1	0	0	0	2	7	18	65
Enfermedades Víricas	39	0	0	0	0	0	2	1	2	17	17
SIDA	27	0	0	0	1	7	14	5	0	0	0
Enf. Parasitarias y otras Enf. Infecciosas	17	1	0	0	0	0	0	0	0	7	9
**** ENFERMEDADES INFECCIOSAS Y PARASITARIAS	197	1	2	1	2	7	16	10	9	43	106
\$T.M. de la Cavidad Bucal y Faringe	27	0	0	0	0	0	0	1	6	6	14
T.M. del Esófago	22	0	0	0	0	0	1	3	3	5	10
T.M. del Estómago	123	0	0	0	0	1	2	7	13	26	74
T.M. del Colon	325	0	0	0	0	0	4	14	35	69	203
T.M. del Recto	67	0	0	0	0	0	2	5	10	14	36
T.M. Primario de Hígado	106	0	0	0	0	1	0	1	13	26	65
T.M. de Páncreas	131	0	0	0	0	0	2	6	25	36	62
T.M. de la Laringe	4	0	0	0	0	1	0	0	1	0	2
T.M. de Tráquea, Bronquios y Pulmón	167	0	0	0	0	1	7	37	34	34	54
T.M. de Huesos, Cartílagos y Articulaciones	9	0	0	0	2	2	2	0	0	0	3
T.M. de la Piel	20	0	0	0	0	1	1	4	5	3	6
T.M. de la Mama de la Mujer	440	0	0	0	0	5	33	70	90	101	141
T.M. del Cuello del Utero	40	0	0	0	0	0	6	9	6	9	10
Otros Tumores Malignos del Utero	96	0	0	0	0	0	3	5	12	35	41
T.M. de la Próstata	0	0	0	0	0	0	0	0	0	0	0
T.M. de la Vejiga	53	0	0	0	0	1	1	1	3	10	37
T.M. de Otras Localizaciones	457	0	1	2	2	2	16	43	70	111	210
T.M. de Localización no Especificada	172	1	0	0	0	3	6	12	24	42	84
Leucemia	75	0	1	1	1	3	8	7	10	19	25
Otros T.M. Tej. Linfático y Org. Hematopoyéticos	138	0	0	1	2	0	5	8	20	34	68
Carcinoma "In Situ"	0	0	0	0	0	0	0	0	0	0	0
\$Tumores Benignos	18	0	0	0	0	0	0	0	0	5	13
T. Evolución Incierta y Naturaleza no Especificada	41	0	0	2	0	1	1	4	3	10	20
**** TOTAL TUMORES	2531	1	2	6	7	22	100	237	383	595	1178
\$Diabetes	253	0	0	0	0	2	3	5	9	29	205
Otras Enf.Endocrinas de la Nutrición y Metabolismo	70	0	0	0	1	4	3	2	3	13	44
**** ENF. ENDOCRINAS DE LA NUTRICION Y METABOLISMO	323	0	0	0	1	6	6	7	12	42	249
\$**** ENF. DE LA SANGRE Y ORGANOS HEMATOPOYETICOS	22	0	0	0	0	0	0	0	1	3	18
\$**** TRASTORNOS MENTALES	201	0	0	0	1	0	1	4	5	7	183
\$**** ENF. S. NERVIOSO Y ORGANOS DE LOS SENTIDOS	404	2	1	1	1	1	7	4	17	39	331
\$Fiebre Reumática y Otras E.Reumáticas del Corazón	69	0	0	0	0	0	1	2	11	17	38
Enfermedad Hipertensiva	203	0	0	0	0	0	0	4	2	23	174
Enfermedad Isquémica del Corazón	1292	0	0	0	0	3	6	13	50	200	1020
Otras Enf. del Corazón y Circulación Pulmonar	1448	1	0	0	5	5	7	10	30	135	1255
Enfermedades Cerebro-Vasculares	2674	0	0	0	0	3	10	22	51	201	2387
Arteriosclerosis	80	0	0	0	0	0	0	0	0	3	77
Enf. de los Vasos Sanguíneos	76	0	0	0	0	0	1	1	9	11	54
**** ENFERMEDADES DEL APARATO CIRCULATORIO	5842	1	0	0	5	11	25	52	153	590	5005
\$Infecciones de Vías Respiratorias Altas	0	0	0	0	0	0	0	0	0	0	0
Neumonía	191	1	0	0	0	2	0	1	5	14	168
Influenza	6	0	0	0	0	0	0	0	0	0	6
Bronquitis, Enfisema y Asma	149	0	0	0	0	1	1	6	4	24	113
Otras Enf. del Aparato Respiratorio	385	1	2	0	0	0	2	5	12	44	319
**** ENFERMEDADES DEL APARATO RESPIRATORIO	731	2	2	0	0	3	3	12	21	82	606
\$Gastritis, Duodenitis y Ulcera Péptica	46	0	0	0	0	0	0	0	5	3	38
Cirrosis y Otras Enf. Crónicas del Hígado	95	0	0	0	0	0	6	16	12	32	29
Otras Enfermedades del Aparato Digestivo	493	0	0	1	0	0	9	12	20	62	389
**** ENFERMEDADES DEL APARATO DIGESTIVO	634	0	0	1	0	0	15	28	37	97	456
\$Enfermedades del Aparato Urinario	260	0	0	0	0	0	3	3	8	39	207
Enfermedades de los Organos Genitales Masculinos	0	0	0	0	0	0	0	0	0	0	0
Enfermedades de los Organos Genitales Femeninos	0	0	0	0	0	0	0	0	0	0	0
**** ENFERMEDADES DEL APARATO GENITO-URINARIO	260	0	0	0	0	0	3	3	8	39	207
\$**** COMPLIC. DEL EMBARAZO, PARTO Y PUERPERIO	0	0	0	0	0	0	0	0	0	0	0
\$**** ENF. DE LA PIEL Y TEJ. CELULAR SUBCUTANEO	56	0	0	0	0	1	0	0	1	3	51
\$**** ENF. DEL SIS. OSTEOMUSC. Y TEJ. CONECTIVO	103	0	0	0	0	0	2	5	9	10	77
\$**** ANOMALIAS CONGENITAS	32	21	3	1	0	0	2	0	3	1	1
\$**** CIERTAS AFECCIONES DEL PERIODO PERINATAL	16	15	0	0	0	0	1	0	0	0	0
\$**** SINTOMAS Y ESTADOS MORBOSOS MAL DEFINIDOS	133	2	0	0	0	0	0	1	1	11	118
\$Accidentes de Vehículos a Motor	58	1	2	3	13	7	5	3	2	7	15
Caidas Accidentales	3	1	0	0	0	0	0	0	0	0	2
Ahogamientos y Sumersiones Accidentales	29	1	0	0	2	1	2	2	6	4	11
Accidentes de Tipo Industrial	53	0	0	0	1	0	0	2	0	9	41
Suicidio y Autolesiones	52	0	0	0	2	10	10	7	11	2	10
Otras Causas Externas	80	0	0	0	1	6	7	8	5	13	40
**** CAUSAS EXTERNAS	275	3	2	3	19	24	24	22	24	35	119
TOTAL	11760	48	12	13	36	75	205	385	684	1597	8705

Mortalidad por causas de defunción y grupos de edad.
Tasas ajustadas por 100.000 habitantes. MUJERES, Sevilla ciudad.

TABLA 26.
AÑOS 2003-06

	TOTAL	<1	1 a 4	5 a 14	15 a 24	25 a 34	35 a 44	45 a 54	55 a 64	65 a 74	75 y +
Enf. Infecciosas Intestinales	0,46	0	0	0	0,08	0	0	0,08	0	0	0,3
Toxiinfecciones Alimentarias	0	0	0	0	0	0	0	0	0	0	0
Tuberculosis del Aparato Respiratorio	0,17	0	0	0	0	0	0	0	0	0,05	0,12
Otras Tuberculosis	0,11	0	0	0	0	0	0	0,08	0	0	0,03
Tétanos	0	0	0	0	0	0	0	0	0	0	0
Otras Enfermedades Bacterianas	3,87	0	0,26	0,1	0	0	0	0,15	0,48	0,9	1,98
Enfermedades Víricas	1,71	0	0	0	0	0	0,12	0,08	0,14	0,85	0,52
SIDA	1,71	0	0	0	0,08	0,39	0,86	0,38	0	0	0
Enf. Parasitarias y otras Enf. Infecciosas	0,69	0,07	0	0	0	0	0	0	0	0,35	0,27
**** ENFERMEDADES INFECCIOSAS Y PARASITARIAS	8,7	0,07	0,26	0,1	0,15	0,39	0,98	0,75	0,61	2,16	3,23
\$T.M. de la Cavidad Bucal y Faringe	1,22	0	0	0	0	0	0	0,08	0,41	0,3	0,43
T.M. del Esófago	1,04	0	0	0	0	0	0,06	0,23	0,2	0,25	0,3
T.M. del Estómago	5,16	0	0	0	0	0,06	0,12	0,53	0,88	1,31	2,26
T.M. del Colon	13,34	0	0	0	0	0	0,25	1,05	2,38	3,47	6,19
T.M. del Recto	2,98	0	0	0	0	0	0,12	0,38	0,68	0,7	1,1
T.M. Primario de Hígado	4,31	0	0	0	0	0,06	0	0,08	0,88	1,31	1,98
T.M. de Páncreas	5,97	0	0	0	0	0	0,12	0,45	1,7	1,81	1,89
T.M. de la Laringe	0,19	0	0	0	0	0,06	0	0	0,07	0	0,06
T.M. de Tráquea, Bronquios y Pulmón	8,94	0	0	0	0	0,06	0,43	2,78	2,31	1,71	1,65
T.M. de Huesos, Cartílagos y Articulaciones	0,47	0	0	0	0,15	0,11	0,12	0	0	0	0,09
T.M. de la Piel	1,09	0	0	0	0	0,06	0,06	0,3	0,34	0,15	0,18
T.M. de la Mama de la Mujer	23,07	0	0	0	0	0,28	2,02	5,27	6,12	5,08	4,3
T.M. del Cuello del Utero	2,21	0	0	0	0	0	0,37	0,68	0,41	0,45	0,3
Otros Tumores Malignos del Utero	4,39	0	0	0	0	0	0,18	0,38	0,82	1,76	1,25
T.M. de la Próstata	0	0	0	0	0	0	0	0	0	0	0
T.M. de la Vejiga	2,03	0	0	0	0	0,06	0,06	0,08	0,2	0,5	1,13
T.M. de Otras Localizaciones	21,55	0	0,13	0,2	0,15	0,11	0,98	3,24	4,76	5,58	6,4
T.M. de Localización no Especificada	7,81	0,07	0	0	0	0,17	0,37	0,9	1,63	2,11	2,56
Leucemia	3,89	0	0,13	0,1	0,08	0,17	0,49	0,53	0,68	0,95	0,76
Otros T.M. Tej. Linfático y Org. Hematopoyéticos	6,3	0	0	0,1	0,15	0	0,31	0,6	1,36	1,71	2,07
Carcinoma "In Situ"	0	0	0	0	0	0	0	0	0	0	0
\$Tumores Benignos	0,65	0	0	0	0	0	0	0	0	0,25	0,4
T. Evolución Incierta y Naturaleza no Especificada	1,93	0	0	0,2	0	0,06	0,06	0,3	0,2	0,5	0,61
**** TOTAL TUMORES	118,56	0,07	0,26	0,61	0,54	1,24	6,13	17,84	26,05	29,9	35,92
\$Diabetes	8,99	0	0	0	0	0,11	0,18	0,38	0,61	1,46	6,25
Otras Enf. Endocrinas de la Nutrición y Metabolismo	2,83	0	0	0	0,08	0,23	0,18	0,15	0,2	0,65	1,34
**** ENF. ENDOCRINAS DE LA NUTRICION Y METABOLISMO	11,84	0	0	0	0,08	0,34	0,37	0,53	0,82	2,11	7,59
\$**** ENF. DE LA SANGRE Y ORGANOS HEMATOPOYETICOS	0,77	0	0	0	0	0	0	0	0,07	0,15	0,55
\$**** TRASTORNOS MENTALES	6,71	0	0	0	0,08	0	0,06	0,3	0,34	0,35	5,58
\$**** ENF. S. NERVIOSO Y ORGANOS DE LOS SENTIDOS	14,46	0,15	0,13	0,1	0,08	0,06	0,43	0,3	1,16	1,96	10,09
\$Fiebre Reumática y Otras E.Reumáticas del Corazón	2,97	0	0	0	0	0	0,06	0,15	0,75	0,85	1,16
Enfermedad Hipertensiva	6,91	0	0	0	0	0	0	0,3	0,14	1,16	5,31
Enfermedad Isquémica del Corazón	46,07	0	0	0	0	0,17	0,37	0,98	3,4	10,05	31,1
Otras Enf. del Corazón y Circulación Pulmonar	49,01	0,07	0	0	0,39	0,28	0,43	0,75	2,04	6,78	38,27
Enfermedades Cerebro-Vasculares	88,8	0	0	0	0	0,17	0,61	1,66	3,47	10,1	72,79
Arteriosclerosis	2,5	0	0	0	0	0	0	0	0	0,15	2,35
Enf. de los Vasos Sanguíneos	2,95	0	0	0	0	0	0,06	0,08	0,61	0,55	1,65
**** ENFERMEDADES DEL APARATO CIRCULATORIO	199,19	0,07	0	0	0,39	0,62	1,53	3,91	10,4	29,64	152,63
\$Infecciones de Vías Respiratorias Altas	0	0	0	0	0	0	0	0	0	0	0
Neumonía	6,42	0,07	0	0	0	0,11	0	0,08	0,34	0,7	5,12
Influenza	0,18	0	0	0	0	0	0	0	0	0	0,18
Bronquitis, Enfisema y Asma	5,5	0	0	0	0	0,06	0,06	0,45	0,27	1,21	3,45
Otras Enf. del Aparato Respiratorio	13,59	0,07	0,26	0	0	0	0,12	0,38	0,82	2,21	9,73
**** ENFERMEDADES DEL APARATO RESPIRATORIO	25,69	0,15	0,26	0	0	0,17	0,18	0,9	1,43	4,12	18,48
\$Gastritis, Duodenitis y Úlcera Péptica	1,65	0	0	0	0	0	0	0	0,34	0,15	1,16
Cirrosis y Otras Enf. Crónicas del Hígado	4,88	0	0	0	0	0	0,37	1,2	0,82	1,61	0,88
Otras Enfermedades del Aparato Digestivo	17,89	0	0	0,1	0	0	0,55	0,9	1,36	3,12	11,86
**** ENFERMEDADES DEL APARATO DIGESTIVO	24,43	0	0	0,1	0	0	0,92	2,11	2,52	4,87	13,91
\$Enfermedades del Aparato Urinario	9,22	0	0	0	0	0	0,18	0,23	0,54	1,96	6,31
Enfermedades de los Organos Genitales Masculinos	0	0	0	0	0	0	0	0	0	0	0
Enfermedades de los Organos Genitales Femeninos	0	0	0	0	0	0	0	0	0	0	0
**** ENFERMEDADES DEL APARATO GENITO-URINARIO	9,22	0	0	0	0	0	0,18	0,23	0,54	1,96	6,31
\$**** COMPLIC. DEL EMBARAZO, PARTO Y PUERPERIO	0	0	0	0	0	0	0	0	0	0	0
\$**** ENF. DE LA PIEL Y TEJ. CELULAR SUBCUTANEO	1,84	0	0	0	0	0,06	0	0	0,07	0,15	1,56
\$**** ENF. DEL SIS. OSTEOMUSC. Y TEJ. CONECTIVO	3,96	0	0	0	0	0	0,12	0,38	0,61	0,5	2,35
\$**** ANOMALIAS CONGENITAS	2,46	1,57	0,39	0,1	0	0	0,12	0	0,2	0,05	0,03
\$**** CIERTAS AFECCIONES DEL PERIODO PERINATAL	1,18	1,12	0	0	0	0	0,06	0	0	0	0
\$**** SINTOMAS Y ESTADOS MORBOSOS MAL DEFINIDOS	4,45	0,15	0	0	0	0	0	0,08	0,07	0,55	3,6
\$Accidentes de Vehículos a Motor	3,52	0,07	0,26	0,31	1	0,39	0,31	0,23	0,14	0,35	0,46
Caidas Accidentales	0,13	0,07	0	0	0	0	0	0	0	0	0,06
Ahogamientos y Sumersiones Accidentales	1,5	0,07	0	0	0,15	0,06	0,12	0,15	0,41	0,2	0,34
Accidentes de Tipo Industrial	1,93	0	0	0	0,08	0	0	0,15	0	0,45	1,25
Suicidio y Autolesiones	3	0	0	0	0,15	0,56	0,61	0,53	0,75	0,1	0,3
Otras Causas Externas	3,66	0	0	0	0,08	0,34	0,43	0,6	0,34	0,65	1,22
**** CAUSAS EXTERNAS	13,76	0,22	0,26	0,31	1,46	1,36	1,47	1,66	1,63	1,76	3,63
TOTAL	447,22	3,58	1,55	1,33	2,77	4,23	12,56	28,98	46,52	80,24	265,46

TABLA 27.
Años 2003-06
Mortalidad por causas de defunción y grupos de edad.
HOMBRES, Sevilla ciudad.

	TOTAL	<1	1 a 4	5 a 14	15 a 24	25 a 34	35 a 44	45 a 54	55 a 64	65 a 74	75 y +
Enf. Infecciosas Intestinales	13	1	0	0	0	0	0	0	1	3	8
Toxiinfecciones Alimentarias	0	0	0	0	0	0	0	0	0	0	0
Tuberculosis del Aparato Respiratorio	23	0	0	0	0	1	3	6	2	2	9
Otras Tuberculosis	1	0	0	0	0	0	0	0	0	0	1
Tétanos	0	0	0	0	0	0	0	0	0	0	0
Otras Enfermedades Bacterianas	66	0	0	0	0	1	3	3	3	19	40
Enfermedades Víricas	43	1	1	0	0	2	9	4	7	10	9
SIDA	159	0	0	0	0	17	93	35	11	2	1
Enf. Parasitarias y otras Enf. Infecciosas	15	0	0	0	0	0	1	2	2	5	5
**** ENFERMEDADES INFECCIOSAS Y PARASITARIAS	320	2	1	0	0	20	107	50	26	41	73
\$T.M. de la Cavidad Bucal y Faringe	116	0	0	0	0	0	6	26	30	29	25
T.M. del Esófago	89	0	0	0	0	0	1	12	22	27	27
T.M. del Estómago	149	0	0	0	0	3	6	17	36	36	51
T.M. del Colon	387	0	0	0	0	1	3	19	67	120	177
T.M. del Recto	80	0	0	0	0	1	2	6	9	31	31
T.M. Primario de Hígado	187	0	1	0	0	1	5	17	39	62	62
T.M. de Páncreas	142	0	0	0	0	0	8	15	42	33	44
T.M. de la Laringe	100	0	0	0	0	0	0	18	25	32	25
T.M. de Tráquea, Bronquios y Pulmón	1055	0	0	0	0	2	23	96	256	373	305
T.M. de Huesos, Cartílagos y Articulaciones	10	0	0	0	1	1	1	2	1	3	1
T.M. de la Piel	21	0	0	0	0	0	5	3	4	4	5
T.M. de la Mama de la Mujer	6	0	0	0	0	0	0	0	3	2	1
T.M. del Cuello del Utero	0	0	0	0	0	0	0	0	0	0	0
Otros Tumores Malignos del Utero	0	0	0	0	0	0	0	0	0	0	0
T.M. de la Próstata	318	0	0	0	0	0	1	3	24	95	195
T.M. de la Vejiga	244	0	0	0	0	0	2	12	27	78	125
T.M. de Otras Localizaciones	332	1	0	1	4	13	16	26	60	79	132
T.M. de Localización no Especificada	205	1	1	0	0	3	6	21	42	60	71
Leucemia	92	0	1	2	5	4	8	8	5	27	32
Otros T.M. Tej. Linfático y Org. Hematopoyéticos	139	0	0	0	0	2	8	11	26	44	48
Carcinoma "In Situ"	0	0	0	0	0	0	0	0	0	0	0
\$Tumores Benignos	10	0	0	0	0	0	0	1	2	3	4
T. Evolución Incierta y Naturaleza no Especificada	40	0	1	1	0	3	2	3	3	11	16
**** TOTAL TUMORES	3722	2	4	4	10	34	103	316	723	1149	1377
\$Diabetes	155	0	0	0	0	1	3	6	21	43	81
Otras Enf.Endocrinas de la Nutrición y Metabolismo	25	0	0	0	0	0	1	3	3	4	14
**** ENF. ENDOCRINAS DE LA NUTRICION Y METABOLISMO	180	0	0	0	0	1	4	9	24	47	95
\$**** ENF. DE LA SANGRE Y ORGANOS HEMATOPOYETICOS	18	0	1	0	2	1	0	2	2	3	7
\$**** TRASTORNOS MENTALES	133	0	0	0	2	4	7	8	6	16	90
\$**** ENF. S. NERVIOSO Y ORGANOS DE LOS SENTIDOS	296	0	4	1	3	4	8	16	24	61	175
\$Fiebre Reumática y Otras E.Reumáticas del Corazón	33	0	0	0	0	0	0	4	8	9	12
Enfermedad Hipertensiva	104	0	0	0	0	0	2	2	9	24	67
Enfermedad Isquémica del Corazón	1707	0	0	0	1	1	36	96	226	472	875
Otras Enf. del Corazón y Circulación Pulmonar	898	0	0	1	5	7	21	49	81	192	542
Enfermedades Cerebro-Vasculares	1488	0	0	0	0	5	15	44	96	294	1034
Arteriosclerosis	61	0	0	0	0	0	0	2	5	7	47
Enf. de los Vasos Sanguíneos	169	0	0	0	0	1	3	10	38	41	76
**** ENFERMEDADES DEL APARATO CIRCULATORIO	4460	0	0	1	6	14	77	207	463	1039	2653
\$Infecciones de Vías Respiratorias Altas	1	0	0	0	0	0	0	0	0	0	1
Neumonía	203	3	1	0	0	2	3	8	14	33	139
Influenza	2	0	0	0	0	0	0	0	0	0	2
Bronquitis, Enfisema y Asma	508	0	1	0	0	0	3	10	42	130	322
Otras Enf. del Aparato Respiratorio	400	0	0	0	0	5	9	16	25	90	255
**** ENFERMEDADES DEL APARATO RESPIRATORIO	1114	3	2	0	0	7	15	34	81	253	719
\$Gastritis, Duodenitis y Ulcera Péptica	46	0	0	0	0	0	3	6	3	11	23
Cirrosis y Otras Enf. Crónicas del Hígado	258	0	0	0	0	1	20	48	78	67	44
Otras Enfermedades del Aparato Digestivo	375	0	0	0	1	5	8	30	48	87	196
**** ENFERMEDADES DEL APARATO DIGESTIVO	679	0	0	0	1	6	31	84	129	165	263
\$Enfermedades del Aparato Urinario	231	0	0	0	0	0	6	6	10	48	161
Enfermedades de los Organos Genitales Masculinos	15	0	0	0	0	0	0	1	0	1	13
Enfermedades de los Organos Genitales Femeninos	0	0	0	0	0	0	0	0	0	0	0
**** ENFERMEDADES DEL APARATO GENITO-URINARIO	246	0	0	0	0	0	6	7	10	49	174
\$**** COMPLIC. DEL EMBARAZO, PARTO Y PUERPERIO	0	0	0	0	0	0	0	0	0	0	0
\$**** ENF. DE LA PIEL Y TEJ. CELULAR SUBCUTANEO	21	0	0	0	0	0	0	2	0	3	16
\$**** ENF. DEL SIS. OSTEOMUSC. Y TEJ. CONECTIVO	35	0	0	0	0	0	1	1	3	8	22
\$**** ANOMALIAS CONGENITAS	37	24	4	4	1	1	0	2	0	0	1
\$**** CIERTAS AFECCIONES DEL PERIODO PERINATAL	34	29	2	1	1	0	0	1	0	0	0
\$**** SINTOMAS Y ESTADOS MORBOSOS MAL DEFINIDOS	95	5	0	0	0	2	2	2	3	14	67
\$Accidentes de Vehículos a Motor	164	0	0	1	30	31	36	28	16	11	11
Caidas Accidentales	3	0	0	0	0	0	0	0	2	0	1
Ahogamientos y Sumersiones Accidentales	24	0	1	1	1	1	1	1	1	8	9
Accidentes de Tipo Industrial	66	0	0	0	3	3	7	6	13	10	24
Suicidio y Autolesiones	133	0	0	0	11	11	32	34	17	14	14
Otras Causas Externas	143	0	0	0	10	19	43	24	10	12	25
**** CAUSAS EXTERNAS	533	0	1	2	55	65	119	93	59	55	84
TOTAL	11923	65	19	13	81	159	480	834	1553	2903	5816

Mortalidad por causas de defunción y grupos de edad.
Tasas ajustadas por 100.000 habitantes. HOMBRES, Sevilla ciudad.

TABLA 28.
AÑOS 2003-06

	TOTAL	<1	1 a 4	5 a 14	15 a 24	25 a 34	35 a 44	45 a 54	55 a 64	65 a 74	75 y +
Enf. Infecciosas Intestinales	0,84	0,07	0	0	0	0	0	0	0,08	0,2	0,49
Toxiinfecciones Alimentarias	0	0	0	0	0	0	0	0	0	0	0
Tuberculosis del Aparato Respiratorio	1,6	0	0	0	0	0,06	0,19	0,5	0,16	0,14	0,55
Otras Tuberculosis	0,06	0	0	0	0	0	0	0	0	0	0,06
Tétanos	0	0	0	0	0	0	0	0	0	0	0
Otras Enfermedades Bacterianas	4,26	0	0	0	0	0	0,06	0,25	0,24	1,28	2,43
Enfermedades Víricas	3	0,07	0,12	0	0	0,11	0,58	0,34	0,55	0,68	0,55
SIDA	10,92	0	0	0	0	0,94	5,98	2,94	0,86	0,14	0,06
Enf. Parasitarias y otras Enf. Infecciosas	1,03	0	0	0	0	0	0,06	0,17	0,16	0,34	0,3
**** ENFERMEDADES INFECCIOSAS Y PARASITARIAS	21,68	0,14	0,12	0	0	1,11	6,88	4,19	2,04	2,77	4,43
\$T.M. de la Cavidad Bucal y Faringe	8,4	0	0	0	0	0	0,39	2,18	2,35	1,96	1,52
T.M. del Esófago	6,25	0	0	0	0	0	0,06	1,01	1,72	1,82	1,64
T.M. del Estómago	10,34	0	0	0	0	0,17	0,39	1,43	2,82	2,43	3,1
T.M. del Colon	25,95	0	0	0	0	0,06	0,19	1,59	5,25	8,11	10,75
T.M. del Recto	5,37	0	0	0	0	0,06	0,13	0,5	0,71	2,09	1,88
T.M. Primario de Hígado	12,94	0	0,12	0	0	0,06	0,32	1,43	3,06	4,19	3,76
T.M. de Páncreas	9,96	0	0	0	0	0	0,51	1,26	3,29	2,23	2,67
T.M. de la Laringe	7,15	0	0	0	0	0	0	1,51	1,96	2,16	1,52
T.M. de Tráquea, Bronquios y Pulmón	73,43	0	0	0	0	0,11	1,48	8,05	20,07	25,2	18,52
T.M. de Huesos, Cartílagos y Articulaciones	0,7	0	0	0	0,07	0,06	0,06	0,17	0,08	0,2	0,06
T.M. de la Piel	1,45	0	0	0	0	0	0,32	0,25	0,31	0,27	0,3
T.M. de la Mama de la Mujer	0,44	0	0	0	0	0	0	0	0,24	0,14	0,06
T.M. del Cuello del Utero	0	0	0	0	0	0	0	0	0	0	0
Otros Tumores Malignos del Utero	0	0	0	0	0	0	0	0	0	0	0
T.M. de la Próstata	20,45	0	0	0	0	0	0,06	0,25	1,88	6,42	11,84
T.M. de la Vejiga	16,12	0	0	0	0	0	0,13	1,01	2,12	5,27	7,59
T.M. de Otras Localizaciones	22,45	0,07	0	0,1	0,3	0,72	1,03	2,18	4,7	5,34	8,01
T.M. de Localización no Especificada	14,16	0,07	0,12	0	0	0,17	0,39	1,76	3,29	4,05	4,31
Leucemia	6,23	0	0,12	0,19	0,37	0,22	0,51	0,67	0,39	1,82	1,94
Otros T.M. Tej. Linfático y Org. Hematopoyéticos	9,46	0	0	0	0	0,11	0,51	0,92	2,04	2,97	2,91
Carcinoma "In Situ"	0	0	0	0	0	0	0	0	0	0	0
\$Tumores Benignos	0,68	0	0	0	0	0	0	0,08	0,16	0,2	0,24
T. Evolución Incierta y Naturaleza no Especificada	2,72	0	0,12	0,1	0	0,17	0,13	0,25	0,24	0,74	0,97
**** TOTAL TUMORES	254,7	0,14	0,49	0,39	0,74	1,89	6,62	26,5	56,69	77,63	83,61
\$Diabetes	10,23	0	0	0	0	0,06	0,19	0,5	1,65	2,91	4,92
Otras Enf.Endocrinas de la Nutrición y Metabolismo	1,67	0	0	0	0	0	0,06	0,25	0,24	0,27	0,85
**** ENF. ENDOCRINAS DE LA NUTRICION Y METABOLISMO	11,9	0	0	0	0	0,06	0,26	0,75	1,88	3,18	5,77
\$**** ENF. DE LA SANGRE Y ORGANOS HEMATOPOYETICOS	1,29	0	0,12	0	0,15	0,06	0	0,17	0,16	0,2	0,43
\$**** TRASTORNOS MENTALES	8,5	0	0	0	0,15	0,22	0,45	0,67	0,47	1,08	5,46
\$**** ENF. S. NERVIOSO Y ORGANOS DE LOS SENTIDOS	19,51	0	0,49	0,1	0,22	0,22	0,51	1,34	1,88	4,12	10,63
\$Fiebre Reumática y Otras E.Reumáticas del Corazón	2,31	0	0	0	0	0	0	0,34	0,63	0,61	0,73
Enfermedad Hipertensiva	6,7	0	0	0	0	0	0,13	0,17	0,71	1,62	4,07
Enfermedad Isquémica del Corazón	113,23	0	0	0	0,07	0,06	2,31	8,05	17,72	31,89	53,13
Otras Enf. del Corazón y Circulación Pulmonar	58,55	0	0	0,1	0,37	0,39	1,35	4,11	6,35	12,97	32,91
Enfermedades Cerebro-Vasculares	95,1	0	0	0	0	0,28	0,96	3,69	7,53	19,86	62,78
Arteriosclerosis	3,88	0	0	0	0	0	0	0,17	0,39	0,47	2,85
Enf. de los Vasos Sanguíneos	11,45	0	0	0	0	0,06	0,19	0,84	2,98	2,77	4,61
**** ENFERMEDADES DEL APARATO CIRCULATORIO	291,22	0	0	0,1	0,44	0,78	4,95	17,36	36,3	70,2	161,09
\$Infecciones de Vías Respiratorias Altas	0,06	0	0	0	0	0	0	0	0	0	0,06
Neumonía	13,07	0,21	0,12	0	0	0,11	0,19	0,67	1,1	2,23	8,44
Influenza	0,12	0	0	0	0	0	0	0	0	0	0,12
Bronquitis, Enfisema y Asma	32,77	0	0,12	0	0	0	0,19	0,84	3,29	8,78	19,55
Otras Enf. del Aparato Respiratorio	25,72	0	0	0	0	0,28	0,58	1,34	1,96	6,08	15,48
**** ENFERMEDADES DEL APARATO RESPIRATORIO	71,76	0,21	0,25	0	0	0,39	0,96	2,85	6,35	17,09	43,66
\$Gastritis, Duodenitis y Úlcera Péptica	3,07	0	0	0	0	0	0,19	0,5	0,24	0,74	1,4
Cirrosis y Otras Enf. Crónicas del Hígado	18,7	0	0	0	0	0,06	1,29	4,03	6,12	4,53	2,67
Otras Enfermedades del Aparato Digestivo	24,92	0	0	0	0,07	0,28	0,51	2,52	3,76	5,88	11,9
**** ENFERMEDADES DEL APARATO DIGESTIVO	46,68	0	0	0	0,07	0,33	1,99	7,05	10,12	11,15	15,97
\$Enfermedades del Aparato Urinario	14,69	0	0	0	0	0	0,39	0,5	0,78	3,24	9,78
Enfermedades de los Organos Genitales Masculinos	0,94	0	0	0	0	0	0	0,08	0	0,07	0,79
Enfermedades de los Organos Genitales Femeninos	0	0	0	0	0	0	0	0	0	0	0
**** ENFERMEDADES DEL APARATO GENITO-URINARIO	15,64	0	0	0	0	0	0,39	0,59	0,78	3,31	10,57
\$**** COMPLIC. DEL EMBARAZO, PARTO Y PUERPERIO	0	0	0	0	0	0	0	0	0	0	0
\$**** ENF. DE LA PIEL Y TEJ. CELULAR SUBCUTANEO	1,34	0	0	0	0	0	0	0,17	0	0,2	0,97
\$**** ENF. DEL SIS. OSTEOMUSC. Y TEJ. CONECTIVO	2,26	0	0	0	0	0	0,06	0,08	0,24	0,54	1,34
\$**** ANOMALIAS CONGENITAS	2,95	1,71	0,49	0,39	0,07	0,06	0	0,17	0	0	0,06
\$**** CIERTAS AFECCIONES DEL PERIODO PERINATAL	2,57	2,07	0,25	0,1	0,07	0	0	0,08	0	0	0
\$**** SINTOMAS Y ESTADOS MORBOSOS MAL DEFINIDOS	6,03	0,36	0	0	0	0,11	0,13	0,17	0,24	0,95	4,07
\$Accidentes de Vehículos a Motor	11,37	0	0	0,1	2,22	1,72	2,31	2,35	1,26	0,74	0,67
Caidas Accidentales	0,22	0	0	0	0	0	0	0	0,16	0	0,06
Ahogamientos y Sumersiones Accidentales	1,66	0	0,12	0,1	0,07	0,06	0,06	0,08	0,08	0,54	0,55
Accidentes de Tipo Industrial	4,5	0	0	0	0,22	0,17	0,45	0,5	1,02	0,68	1,46
Suicidio y Autolesiones	9,46	0	0	0	0,81	0,61	2,06	2,85	1,33	0,95	0,85
Otras Causas Externas	9,67	0	0	0	0,74	1,05	2,76	2,01	0,78	0,81	1,52
**** CAUSAS EXTERNAS	36,88	0	0,12	0,19	4,06	3,61	7,65	7,8	4,63	3,72	5,1
TOTAL	794,91	4,64	2,33	1,27	5,99	8,82	30,85	69,95	121,77	196,15	353,14

TABLA 29. Mortalidad por causas de defunción y grupos de edad.
Años 2003-06 AMBOS SEXOS, Sevilla ciudad.

	TOTAL	<1	1 a 4	5 a 14	15 a 24	25 a 34	35 a 44	45 a 54	55 a 64	65 a 74	75 y +
Enf. Infecciosas Intestinales	25	1	0	0	1	0	0	1	1	3	18
Toxiinfecciones Alimentarias	0	0	0	0	0	0	0	0	0	0	0
Tuberculosis del Aparato Respiratorio	28	0	0	0	0	1	3	6	2	3	13
Otras Tuberculosis	3	0	0	0	0	0	0	1	0	0	2
Tétanos	0	0	0	0	0	0	0	0	0	0	0
Otras Enfermedades Bacterianas	161	0	2	1	0	0	1	5	10	37	105
Enfermedades Víricas	82	1	1	0	0	2	11	5	9	27	26
SIDA	186	0	0	0	1	24	107	40	11	2	1
Enf. Parasitarias y otras Enf. Infecciosas	32	1	0	0	0	0	1	2	2	12	14
**** ENFERMEDADES INFECCIOSAS Y PARASITARIAS	517	3	3	1	2	27	123	60	35	84	179
\$T.M. de la Cavidad Bucal y Faringe	143	0	0	0	0	0	6	27	36	35	39
T.M. del Esófago	111	0	0	0	0	0	2	15	25	32	37
T.M. del Estómago	272	0	0	0	0	4	8	24	49	62	125
T.M. del Colon	712	0	0	0	0	1	7	33	102	189	380
T.M. del Recto	147	0	0	0	0	1	4	11	19	45	67
T.M. Primario de Hígado	293	0	1	0	0	2	5	18	52	88	127
T.M. de Páncreas	273	0	0	0	0	0	10	21	67	69	106
T.M. de la Laringe	104	0	0	0	0	1	0	18	26	32	27
T.M. de Tráquea, Bronquios y Pulmón	1222	0	0	0	0	3	30	133	290	407	359
T.M. de Huesos, Cartílagos y Articulaciones	19	0	0	0	3	3	3	2	1	3	4
T.M. de la Piel	41	0	0	0	0	1	6	7	9	7	11
T.M. de la Mama de la Mujer	446	0	0	0	0	5	33	70	93	103	142
T.M. del Cuello del Utero	40	0	0	0	0	0	6	9	6	9	10
Otros Tumores Malignos del Utero	96	0	0	0	0	0	3	5	12	35	41
T.M. de la Próstata	318	0	0	0	0	0	1	3	24	95	195
T.M. de la Vejiga	297	0	0	0	0	1	3	13	30	88	162
T.M. de Otras Localizaciones	789	1	1	3	6	15	32	69	130	190	342
T.M. de Localización no Especificada	377	2	1	0	0	6	12	33	66	102	155
Leucemia	167	0	2	3	6	7	16	15	15	46	57
Otros T.M. Tej. Linfático y Org. Hematopoyéticos	277	0	0	1	2	2	13	19	46	78	116
Carcinoma "In Situ"	0	0	0	0	0	0	0	0	0	0	0
\$Tumores Benignos	28	0	0	0	0	0	0	1	2	8	17
T. Evolución Incierta y Naturaleza no Especificada	81	0	1	3	0	4	3	7	6	21	36
**** TOTAL TUMORES	6253	3	6	10	17	56	203	553	1106	1744	2555
\$Diabetes	408	0	0	0	0	3	6	11	30	72	286
Otras Enf.Endocrinas de la Nutrición y Metabolismo	95	0	0	0	1	4	4	5	6	17	58
**** ENF. ENDOCRINAS DE LA NUTRICION Y METABOLISMO	503	0	0	0	1	7	10	16	36	89	344
\$**** ENF. DE LA SANGRE Y ORGANOS HEMATOPOYETICOS	40	0	1	0	2	1	0	2	3	6	25
\$**** TRASTORNOS MENTALES	334	0	0	0	3	4	8	12	11	23	273
\$**** ENF. S. NERVIOSO Y ORGANOS DE LOS SENTIDOS	700	2	5	2	4	5	15	20	41	100	506
\$Fiebre Reumática y Otras E.Reumáticas del Corazón	102	0	0	0	0	0	1	6	19	26	50
Enfermedad Hipertensiva	307	0	0	0	0	0	2	6	11	47	241
Enfermedad Isquémica del Corazón	2999	0	0	0	1	4	42	109	276	672	1895
Otras Enf. del Corazón y Circulación Pulmonar	2346	1	0	1	10	12	28	59	111	327	1797
Enfermedades Cerebro-Vasculares	4162	0	0	0	0	8	25	66	147	495	3421
Arteriosclerosis	141	0	0	0	0	0	0	2	5	10	124
Enf. de los Vasos Sanguíneos	245	0	0	0	0	1	4	11	47	52	130
**** ENFERMEDADES DEL APARATO CIRCULATORIO	10302	1	0	1	11	25	102	259	616	1629	7658
\$Infecciones de Vías Respiratorias Altas	1	0	0	0	0	0	0	0	0	0	1
Neumonía	394	4	1	0	0	4	3	9	19	47	307
Influenza	8	0	0	0	0	0	0	0	0	0	8
Bronquitis, Enfisema y Asma	657	0	1	0	0	1	4	16	46	154	435
Otras Enf. del Aparato Respiratorio	785	1	2	0	0	5	11	21	37	134	574
**** ENFERMEDADES DEL APARATO RESPIRATORIO	1845	5	4	0	0	10	18	46	102	335	1325
\$Gastritis, Duodenitis y Ulcera Péptica	92	0	0	0	0	0	3	6	8	14	61
Cirrosis y Otras Enf. Crónicas del Hígado	353	0	0	0	0	1	26	64	90	99	73
Otras Enfermedades del Aparato Digestivo	868	0	0	1	1	5	17	42	68	149	585
**** ENFERMEDADES DEL APARATO DIGESTIVO	1313	0	0	1	1	6	46	112	166	262	719
\$Enfermedades del Aparato Urinario	491	0	0	0	0	0	9	9	18	87	368
Enfermedades de los Organos Genitales Masculinos	15	0	0	0	0	0	0	1	0	1	13
Enfermedades de los Organos Genitales Femeninos	0	0	0	0	0	0	0	0	0	0	0
**** ENFERMEDADES DEL APARATO GENITO-URINARIO	506	0	0	0	0	0	9	10	18	88	381
\$**** COMPLIC. DEL EMBARAZO, PARTO Y PUERPERIO	0	0	0	0	0	0	0	0	0	0	0
\$**** ENF. DE LA PIEL Y TEJ. CELULAR SUBCUTANEO	77	0	0	0	0	1	0	2	1	6	67
\$**** ENF. DEL SIS. OSTEOMUSC. Y TEJ. CONECTIVO	138	0	0	0	0	0	3	6	12	18	99
\$**** ANOMALIAS CONGENITAS	69	45	7	5	1	1	2	2	3	1	2
\$**** CIERTAS AFECCIONES DEL PERIODO PERINATAL	50	44	2	1	1	0	1	1	0	0	0
\$**** SINTOMAS Y ESTADOS MORBOSOS MAL DEFINIDOS	228	7	0	0	0	2	2	3	4	25	185
\$Accidentes de Vehículos a Motor	222	1	2	4	43	38	41	31	18	18	26
Caidas Accidentales	6	1	0	0	0	0	0	0	2	0	3
Ahogamientos y Sumersiones Accidentales	53	1	1	1	3	2	3	3	7	12	20
Accidentes de Tipo Industrial	119	0	0	0	4	3	7	8	13	19	65
Suicidio y Autolesiones	185	0	0	0	13	21	42	41	28	16	24
Otras Causas Externas	223	0	0	0	11	25	50	32	15	25	65
**** CAUSAS EXTERNAS	808	3	3	5	74	89	143	115	83	90	203
TOTAL	23683	113	31	26	117	234	685	1219	2237	4500	14521

Mortalidad por causas de defunción y grupos de edad.
Tasas ajustadas por 100.000 habitantes. AMBOS SEXOS, Sevilla ciudad.

TABLA 30.
AÑOS 2003-06

	TOTAL	<1	1 a 4	5 a 14	15 a 24	25 a 34	35 a 44	45 a 54	55 a 64	65 a 74	75 y +
Enf. Infecciosas Intestinales	0,62	0,04	0	0	0,04	0	0	0,04	0,04	0,09	0,37
Toxiinfecciones Alimentarias	0	0	0	0	0	0	0	0	0	0	0
Tuberculosis del Aparato Respiratorio	0,78	0	0	0	0	0,03	0,09	0,24	0,07	0,09	0,26
Otras Tuberculosis	0,08	0	0	0	0	0	0	0,04	0	0	0,04
Tétanos	0	0	0	0	0	0	0	0	0	0	0
Otras Enfermedades Bacterianas	3,97	0	0,13	0,05	0	0	0,03	0,2	0,36	1,07	2,13
Enfermedades Víricas	2,34	0,04	0,06	0	0	0,06	0,34	0,2	0,33	0,78	0,53
SIDA	6,14	0	0	0	0,04	0,67	3,36	1,59	0,4	0,06	0,02
Enf. Parasitarias y otras Enf. Infecciosas	0,85	0,04	0	0	0	0	0,03	0,08	0,07	0,35	0,28
**** ENFERMEDADES INFECCIOSAS Y PARASITARIAS	14,75	0,11	0,19	0,05	0,08	0,76	3,86	2,38	1,27	2,42	3,63
\$T.M. de la Cavidad Bucal y Faringe	4,37	0	0	0	0	0	0,19	1,07	1,31	1,01	0,79
T.M. del Esófago	3,24	0	0	0	0	0	0,06	0,6	0,91	0,92	0,75
T.M. del Estómago	7,42	0	0	0	0	0,11	0,25	0,95	1,78	1,79	2,54
T.M. del Colon	18,43	0	0	0	0	0,03	0,22	1,31	3,71	5,45	7,71
T.M. del Recto	3,95	0	0	0	0	0,03	0,13	0,44	0,69	1,3	1,36
T.M. Primario de Hígado	8	0	0,06	0	0	0,06	0,16	0,71	1,89	2,54	2,58
T.M. de Páncreas	7,72	0	0	0	0	0	0,31	0,83	2,44	1,99	2,15
T.M. de la Laringe	3,16	0	0	0	0	0,03	0	0,71	0,95	0,92	0,55
T.M. de Tráquea, Bronquios y Pulmón	35,88	0	0	0	0	0,08	0,94	5,28	10,56	11,73	7,29
T.M. de Huesos, Cartílagos y Articulaciones	0,57	0	0	0	0,11	0,08	0,09	0,08	0,04	0,09	0,08
T.M. de la Piel	1,25	0	0	0	0	0,03	0,19	0,28	0,33	0,2	0,22
T.M. de la Mama de la Mujer	13,19	0	0	0	0	0,14	1,03	2,78	3,39	2,97	2,88
T.M. del Cuello del Utero	1,23	0	0	0	0	0	0,19	0,36	0,22	0,26	0,2
Otros Tumores Malignos del Utero	2,57	0	0	0	0	0	0,09	0,2	0,44	1,01	0,83
T.M. de la Próstata	7,72	0	0	0	0	0	0,03	0,12	0,87	2,74	3,96
T.M. de la Vejiga	7,56	0	0	0	0	0,03	0,09	0,52	1,09	2,54	3,29
T.M. de Otras Localizaciones	21,79	0,04	0,06	0,15	0,23	0,42	1	2,74	4,73	5,48	6,94
T.M. de Localización no Especificada	10,48	0,07	0,06	0	0	0,17	0,38	1,31	2,4	2,94	3,15
Leucemia	4,85	0	0,13	0,15	0,23	0,2	0,5	0,6	0,55	1,33	1,16
Otros T.M. Tej. Linfático y Org. Hematopoyéticos	7,63	0	0	0,05	0,08	0,06	0,41	0,75	1,68	2,25	2,35
Carcinoma "In Situ"	0	0	0	0	0	0	0	0	0	0	0
\$Tumores Benignos	0,69	0	0	0	0	0	0	0,04	0,07	0,23	0,35
T. Evolución Incierta y Naturaleza no Especificada	2,24	0	0,06	0,15	0	0,11	0,09	0,28	0,22	0,6	0,73
**** TOTAL TUMORES	173,92	0,11	0,38	0,5	0,64	1,57	6,37	21,94	40,28	50,26	51,87
\$Diabetes	9,68	0	0	0	0	0,08	0,19	0,44	1,09	2,07	5,81
Otras Enf. Endocrinas de la Nutrición y Metabolismo	2,37	0	0	0	0,04	0,11	0,13	0,2	0,22	0,49	1,18
**** ENF. ENDOCRINAS DE LA NUTRICION Y METABOLISMO	12,03	0	0	0	0,04	0,2	0,31	0,63	1,31	2,56	6,98
\$**** ENF. DE LA SANGRE Y ORGANOS HEMATOPOYETICOS	1,04	0	0,06	0	0,08	0,03	0	0,08	0,11	0,17	0,51
\$**** TRASTORNOS MENTALES	7,55	0	0	0	0,11	0,11	0,25	0,48	0,4	0,66	5,54
\$**** ENF. S. NERVIOSO Y ORGANOS DE LOS SENTIDOS	16,68	0,07	0,32	0,1	0,15	0,14	0,47	0,79	1,49	2,88	10,27
\$Fiebre Reumática y Otras E. Reumáticas del Corazón	2,72	0	0	0	0	0	0,03	0,24	0,69	0,75	1,01
Enfermedad Hipertensiva	6,94	0	0	0	0	0	0,06	0,24	0,4	1,35	4,89
Enfermedad Isquémica del Corazón	73,67	0	0	0	0,04	0,11	1,32	4,32	10,05	19,36	38,47
Otras Enf. del Corazón y Circulación Pulmonar	53,97	0,04	0	0,05	0,38	0,34	0,88	2,34	4,04	9,42	36,48
Enfermedades Cerebro-Vasculares	92,68	0	0	0	0	0,22	0,78	2,62	5,35	14,26	69,45
Arteriosclerosis	3,07	0	0	0	0	0	0	0,08	0,18	0,29	2,52
Enf. de los Vasos Sanguíneos	6,45	0	0	0	0	0,03	0,13	0,44	1,71	1,5	2,64
**** ENFERMEDADES DEL APARATO CIRCULATORIO	239,5	0,04	0	0,05	0,41	0,7	3,2	10,27	22,43	46,94	155,46
\$Infecciones de Vías Respiratorias Altas	0,02	0	0	0	0	0	0	0	0	0	0,02
Neumonía	9,04	0,15	0,06	0	0	0,11	0,09	0,36	0,69	1,35	6,23
Influenza	0,16	0	0	0	0	0	0	0	0	0	0,16
Bronquitis, Enfisema y Asma	15,8	0	0,06	0	0	0,03	0,13	0,63	1,68	4,44	8,83
Otras Enf. del Aparato Respiratorio	18,34	0,04	0,13	0	0	0,14	0,34	0,83	1,35	3,86	11,65
**** ENFERMEDADES DEL APARATO RESPIRATORIO	43,35	0,18	0,25	0	0	0,28	0,56	1,82	3,71	9,65	26,9
\$Gastritis, Duodenitis y Ulcera Péptica	2,26	0	0	0	0	0	0,09	0,24	0,29	0,4	1,24
Cirrosis y Otras Enf. Crónicas del Hígado	11	0	0	0	0	0,03	0,82	2,54	3,28	2,85	1,48
Otras Enfermedades del Aparato Digestivo	21,08	0	0	0,05	0,04	0,14	0,53	1,67	2,48	4,29	11,88
**** ENFERMEDADES DEL APARATO DIGESTIVO	34,34	0	0	0,05	0,04	0,17	1,44	4,44	6,05	7,55	14,6
\$Enfermedades del Aparato Urinario	11,28	0	0	0	0	0	0,28	0,36	0,66	2,51	7,47
Enfermedades de los Organos Genitales Masculinos	0,33	0	0	0	0	0	0	0,04	0	0,03	0,26
Enfermedades de los Organos Genitales Femeninos	0	0	0	0	0	0	0	0	0	0	0
**** ENFERMEDADES DEL APARATO GENITO-URINARIO	11,61	0	0	0	0	0	0,28	0,4	0,66	2,54	7,73
\$**** COMPLIC. DEL EMBARAZO, PARTO Y PUERPERIO	0	0	0	0	0	0	0	0	0	0	0
\$**** ENF. DE LA PIEL Y TEJ. CELULAR SUBCUTANEO	1,68	0	0	0	0	0,03	0	0,08	0,04	0,17	1,36
\$**** ENF. DEL SIS. OSTEOMUSC. Y TEJ. CONECTIVO	3,3	0	0	0	0	0	0,09	0,24	0,44	0,52	2,01
\$**** ANOMALIAS CONGENITAS	2,72	1,64	0,44	0,25	0,04	0,03	0,06	0,08	0,11	0,03	0,04
\$**** CIERTAS AFECCIONES DEL PERIODO PERINATAL	1,89	1,6	0,13	0,05	0,04	0	0,03	0,04	0	0	0
\$**** SINTOMAS Y ESTADOS MORBOSOS MAL DEFINIDOS	5,13	0,26	0	0	0	0,06	0,06	0,12	0,15	0,72	3,76
\$Accidentes de Vehículos a Motor	7,28	0,04	0,13	0,2	1,62	1,06	1,29	1,23	0,66	0,52	0,53
Caidas Accidentales	0,17	0,04	0	0	0	0	0	0	0,07	0	0,06
Ahogamientos y Sumersiones Accidentales	1,55	0,04	0,06	0,05	0,11	0,06	0,09	0,12	0,26	0,35	0,41
Accidentes de Tipo Industrial	3,11	0	0	0	0,15	0,08	0,22	0,32	0,47	0,55	1,32
Suicidio y Autolesiones	6	0	0	0	0,49	0,59	1,32	1,63	1,02	0,46	0,49
Otras Causas Externas	6,54	0	0	0	0,41	0,7	1,57	1,27	0,55	0,72	1,32
**** CAUSAS EXTERNAS	24,61	0,11	0,19	0,25	2,79	2,49	4,49	4,56	3,02	2,59	4,12
TOTAL	594,09	4,12	1,95	1,3	4,41	6,55	21,49	48,36	81,47	129,67	294,77

NOSDO
AYUNTAMIENTO DE SEVILLA
Salud y Consumo