

INFORME

2016

SOCIOECONÓMICO DE LA CIUDAD DE
SEVILLA

Consejo Económico y Social de Sevilla

CESS

no300
AYUNTAMIENTO DE SEVILLA

Coordinación técnica

D. JOSÉ MANUEL ROMERO GARCÍA

Realización técnica

D. JOSÉ MANUEL ROMERO GARCÍA
D^a. FÁTIMA MORENO RUIZ
D. JOSÉ MARÍA RODRÍGUEZ LABRADOR

Contenido

Población	4
Mercado de trabajo	24
Dinámica empresarial	50
Turismo	66
Construcción y mercado inmobiliario	76
Transporte y comunicaciones	84
Dictamen	92
Índices	104

Aprobado en sesión ordinaria del Pleno de 29 de diciembre de 2017

Población

El análisis de la población es un elemento primordial en un análisis socioeconómico. Es una variable a tener en cuenta para la toma de decisiones de tipo económico, social y político, por lo que se debe estudiar su estructura, distribución y evolución. En este informe se realizará un estudio de la población en la ciudad de Sevilla y un análisis comparativo con la población a nivel nacional, autonómico y provincial, a partir de los datos proporcionados por el Instituto Nacional de Estadística (INE) y por el Servicio de Estadística del Ayuntamiento de Sevilla a 1 de enero de 2016.

Según los datos del Padrón Continuo publicados por el INE, la población residente en la ciudad de Sevilla se cifra, a 1 de enero de 2016, en 690.566 personas. De nuevo en 2016 se aprecia un descenso en la población municipal respecto del año anterior, concretamente del 0,5% (3.312 habitantes), siendo éste el sexto año consecutivo en el que se reduce la población municipal, mientras que a nivel nacional, autonómico y provincial se mantiene estable.

La estructura de la población, según edad y sexo, nos permite saber cómo se distribuye la población entre hombres y mujeres y según tramos de edad. La pirámide de población del 2016 muestra cambios poco significativos respecto al año anterior.

Diferenciando por sexo, el 47,5% del total de personas inscritas en el Padrón Municipal son hombres y el 52,5% son mujeres; proporciones que se han ido manteniendo en valores muy similares a lo largo de los años. A nivel nacional, autonómico y provincial se observa la misma tendencia. Desde el punto de vista del sexo y la nacionalidad de los residentes, la población extranjera de la ciudad de Sevilla, que asciende a 30.769 personas, muestra una mayoría femenina (53,1%) respecto a la masculina (46,9%), debido a la población procedente de América y Europa, donde se observa un mayor número de población femenina.

Pirámide de población de la ciudad de Sevilla

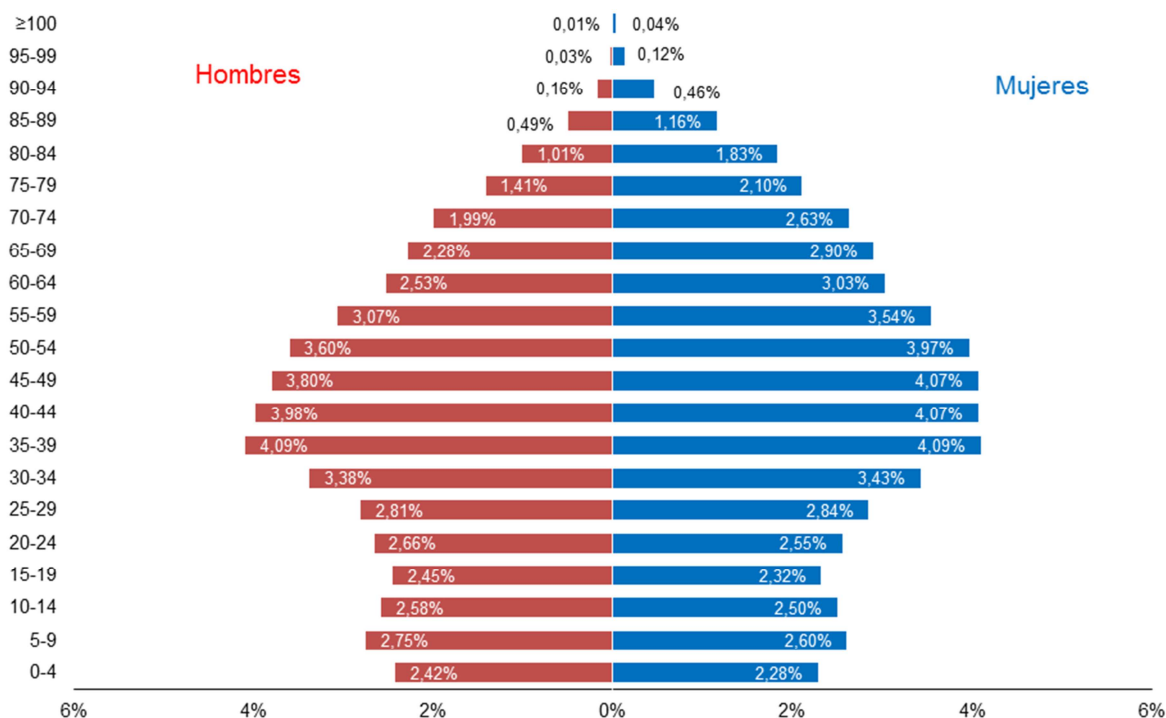

Nota: Datos a 1 de enero de 2016
 Fuente: Instituto Nacional de Estadística (INE)

Por edades, el mayor porcentaje de población lo encontramos entre las edades de 35 a 39 años, representando el 8,2% de la población. Por género se observa que existe un mayor índice de población femenina respecto a la masculina a partir de la edad de los 25 años. Si observamos la pirámide de población por sexo y edad se aprecia que en edades más avanzadas existe una mayor presencia femenina, lo que revela su mayor esperanza de vida. Esta tendencia también la observamos a nivel provincial, autonómico y nacional; sin embargo, a nivel nacional y autonómico la población femenina aumenta a partir de la edad de 50 años y a nivel provincial a partir de los 45 años.

En la siguiente tabla se estructura la población en la ciudad de Sevilla, según datos de 1 de enero de 2016, agrupando las edades en tres tramos: de 0 a 14 años, para los más jóvenes; de 15 a 64 años, el grupo de adultos; y de 65 años y más, para los mayores. Podemos observar que la población por sexos está casi equilibrada, siendo la femenina algo superior, debido a su mayor peso en el tramo de edad de 65 años y más. Del análisis de la variación relativa podemos resaltar como el tramo de población de 65 años y más es el único que experimenta crecimiento y como se produce un descenso en el grupo de 0 a 14 años y de 15 a 64 años, lo cual refleja que cada año se producen menos nacimientos, indicando un progresivo envejecimiento de la población.

Estructura de la población por sexo y edad en la ciudad de Sevilla 2016

	Población	% respecto del total	Variación relativa 2015-2016 (%)
Total	690.566	100,0	-0,5
0-14	104.470	15,1	-0,9
15-64	457.455	66,2	-0,7
65 y más	128.641	18,6	0,7
Varones	327.866	47,5	-0,5
0-14	53.498	7,7	-1,1
15-64	223.329	32,3	-0,7
65 y más	51.039	7,4	0,7
Mujeres	362.700	52,5	-0,4
0-14	50.972	7,4	-0,7
15-64	234.126	33,9	-0,7
65 y más	77.602	11,2	0,6

Nota: Datos a uno de enero de cada año

Fuente: Instituto Nacional de Estadística

Desde el punto de vista dinámico, la población total en la ciudad de Sevilla lleva seis años consecutivos de descenso, registrando una tasa de variación interanual negativa en 2016 del 0,5% como podemos observar en el cuadro que a continuación se expone. La tendencia a nivel nacional, desde hace varias décadas, había sido de aumento de la población, pero desde el 2013, llevamos cuatro años consecutivos de descenso, siendo en términos interanuales de -0,3%, -0,8%, -0,3% y -0,1%, respectivamente, así como a nivel autonómico, de -0,1%, -0,5%, -0,04% y -0,1%. Sin embargo, en la provincia de Sevilla la población ha ido aumentando desde el 2008, siendo poco significativas sus tasas de variación interanual para el 2015 y 2016 (0,01% y -0,1, respectivamente).

Evolución de la población de la ciudad de Sevilla según su procedencia

Año	Población					Variación anual		
	Hombres	Mujeres	Españoles	Extranjeros	Total	Españoles	Extranjeros	Total
2010	335.192	369.006	666.846	37.352	704.198			
2011	334.429	368.592	664.707	38.314	703.021	-0,3	2,6	-0,2
2012	333.981	368.374	663.004	39.351	702.355	-0,3	2,7	-0,1
2013	332.743	367.426	660.873	39.296	700.169	-0,3	-0,1	-0,3
2014	331.088	365.588	660.926	35.750	696.676	0,0	-9,0	-0,5
2015	329.591	364.287	661.393	32.485	693.878	0,1	-9,1	-0,4
2016	327.866	362.700	659.797	30.769	690.566	-0,2	-5,3	-0,5

Nota: Datos a uno de enero de cada año

Fuente: Instituto Nacional de Estadística

Desde la perspectiva de la procedencia de la población, los datos del Padrón Municipal indican que la gran mayoría de personas que residen en la ciudad son de nacionalidad española, de los 690.566 residentes en 2016, 659.797 son nacionales y 30.769 extranjeros, lo que supone que éstos últimos representan el 4,5% del total de los residentes.

Población

La población residente de procedencia extranjera en el año 2016 ha disminuido en un 5,3%, siendo esta la tendencia desde el año 2013, cuando la población extranjera empezó a caer. Igualmente observamos disminuciones en el ámbito provincial, autonómico y nacional (-5,4%, -2,5% y -2,7%, respectivamente).

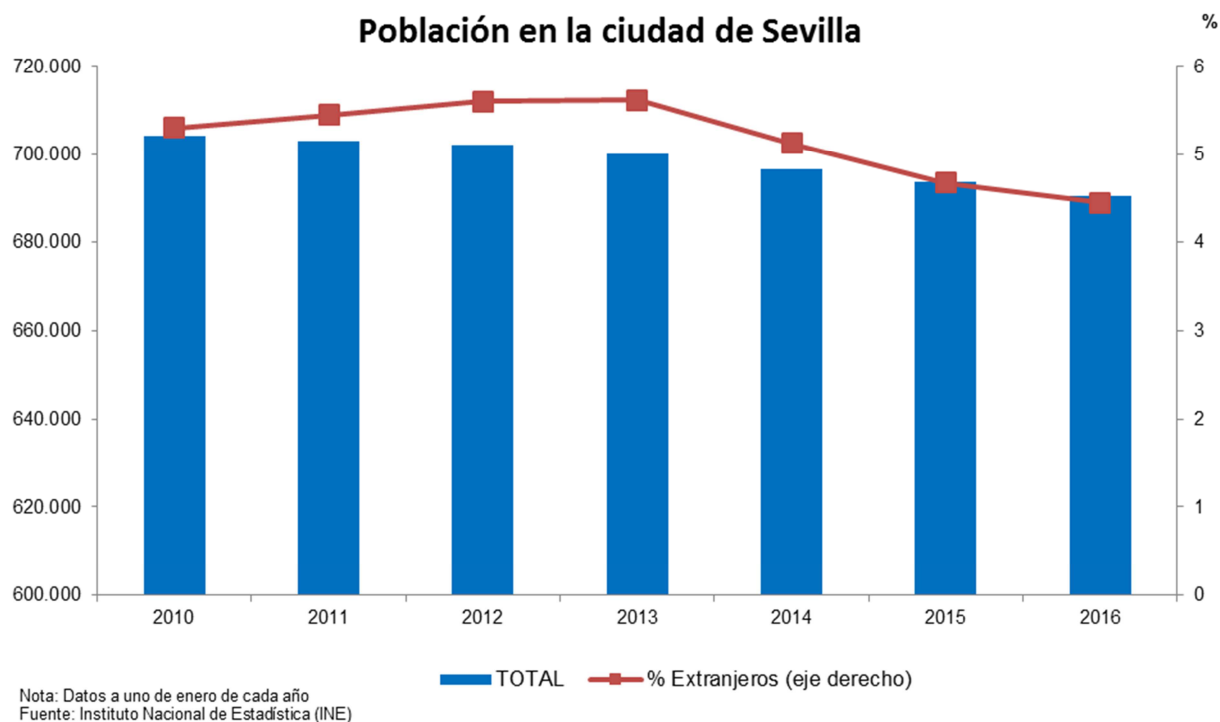

En el año 2016, entre los extranjeros residentes en la ciudad de Sevilla el 33,2% procede de América, el 29,0% de Europa, el 22,1% de África, el 15,6% de Asia y el 0,1% de Oceanía.

La población de Asia y Oceanía son las únicas que han experimentado un crecimiento en 2016 (el 3,2% y 7,0%, respectivamente), siendo significativo el descenso experimentado por la población europea (-12,3%).

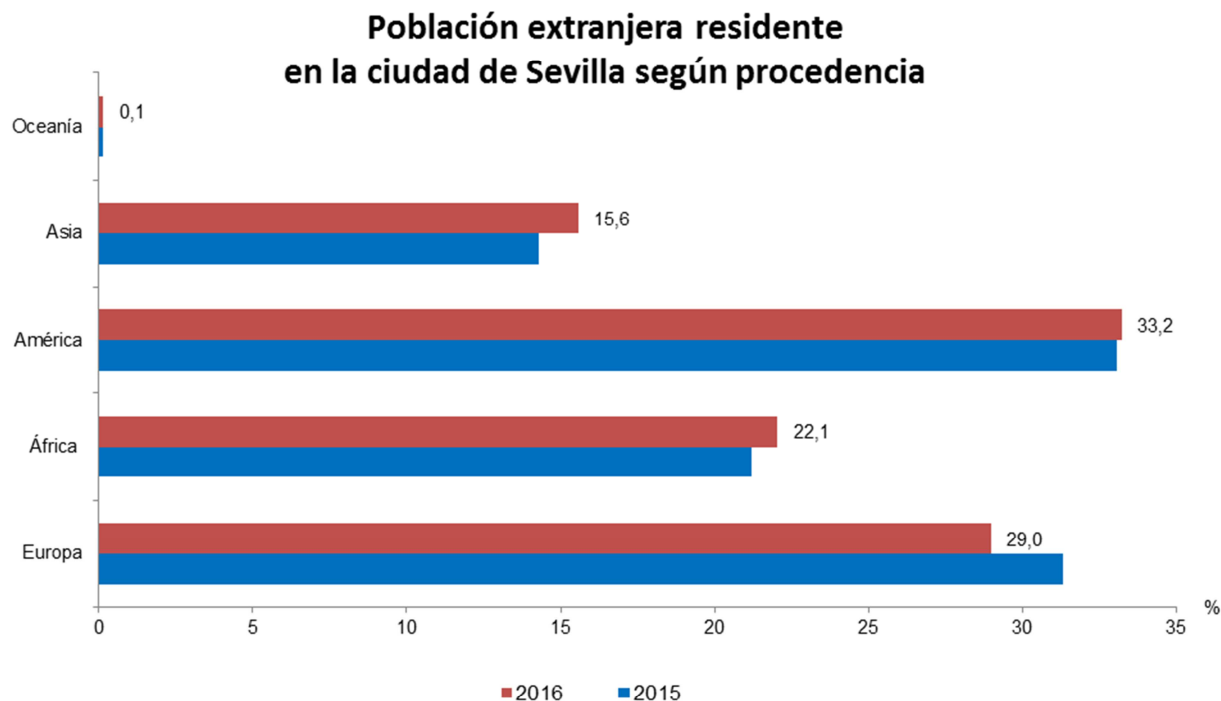

Nota: Datos a uno de enero de cada año
Fuente: Instituto Nacional de Estadística (INE)

Por distrito, conforme a los datos proporcionados por el Servicio de Estadística del Ayuntamiento de Sevilla, según el padrón municipal, los que cuentan con mayor número de población empadronada son Este-Alcosa-Torreblanca y Cerro-amate (103.306 y 88.626, respectivamente) y los que menos los Remedios y Bellavista-La Palmera (25.172 y 41.274, respectivamente).

Población empadronada por distritos en 2016

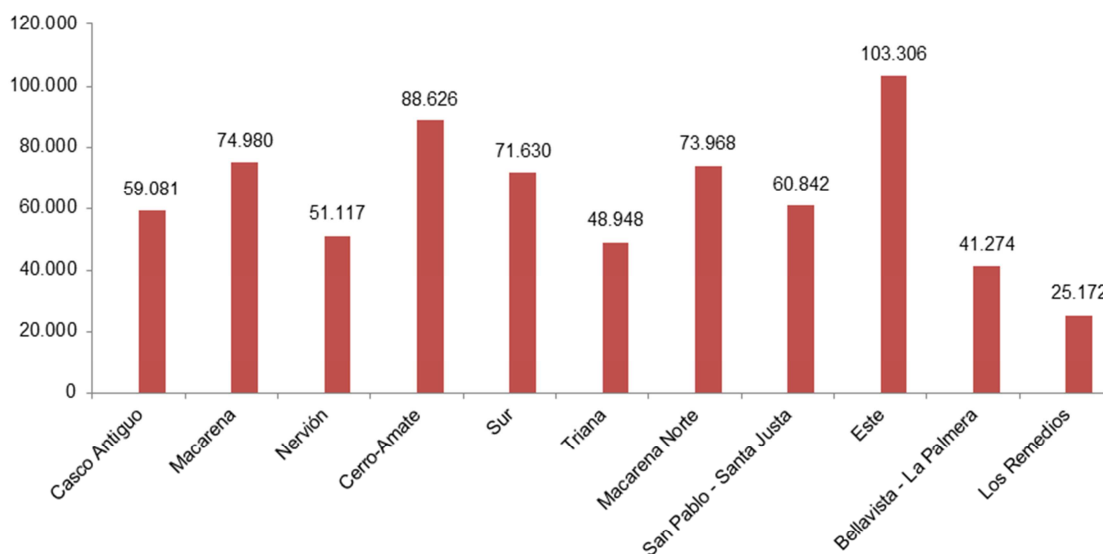

Fuente: Padrón municipal de habitantes de Sevilla. Servicio de Estadística. Ayuntamiento de Sevilla.

Por sexo en todos los distritos el número de mujeres supera al de hombres aunque en porcentajes muy poco significativos.

La estructura de la población, según edad y sexo, en cada distrito, según el Padrón Municipal de habitantes del Servicio de Estadística del Ayuntamiento de Sevilla a uno de enero de 2016, es la siguiente:

Pirámide de población distrito Casco Antiguo

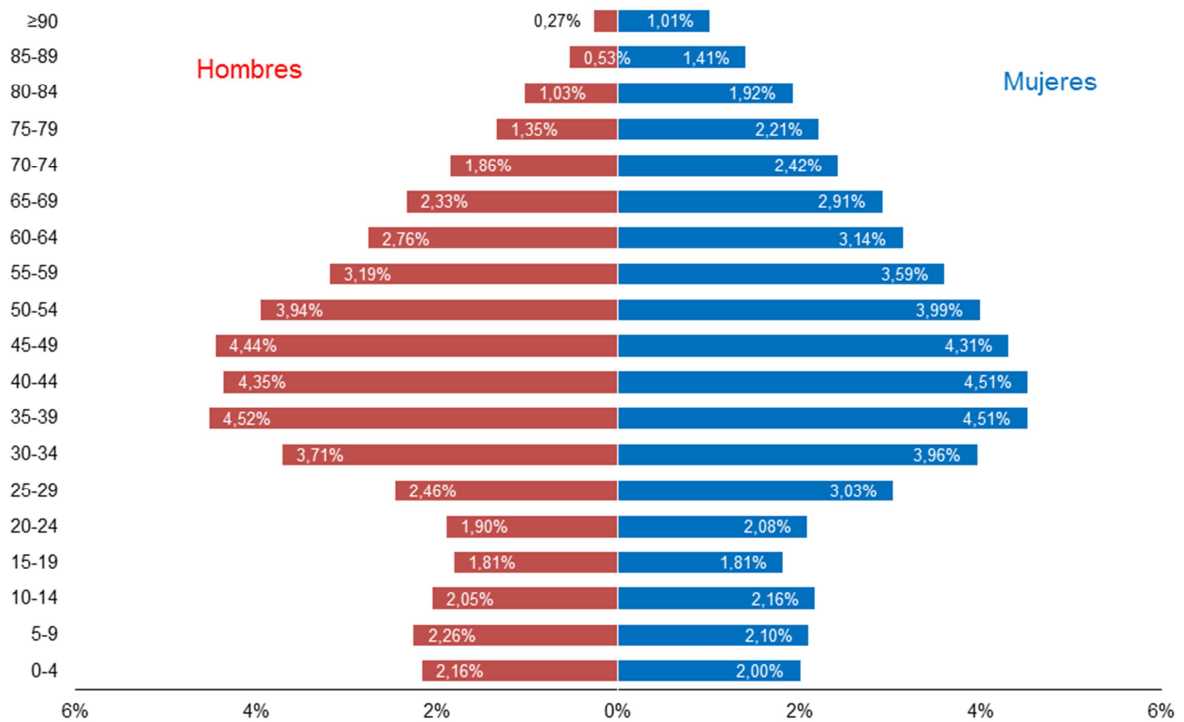

Pirámide de población distrito Macarena

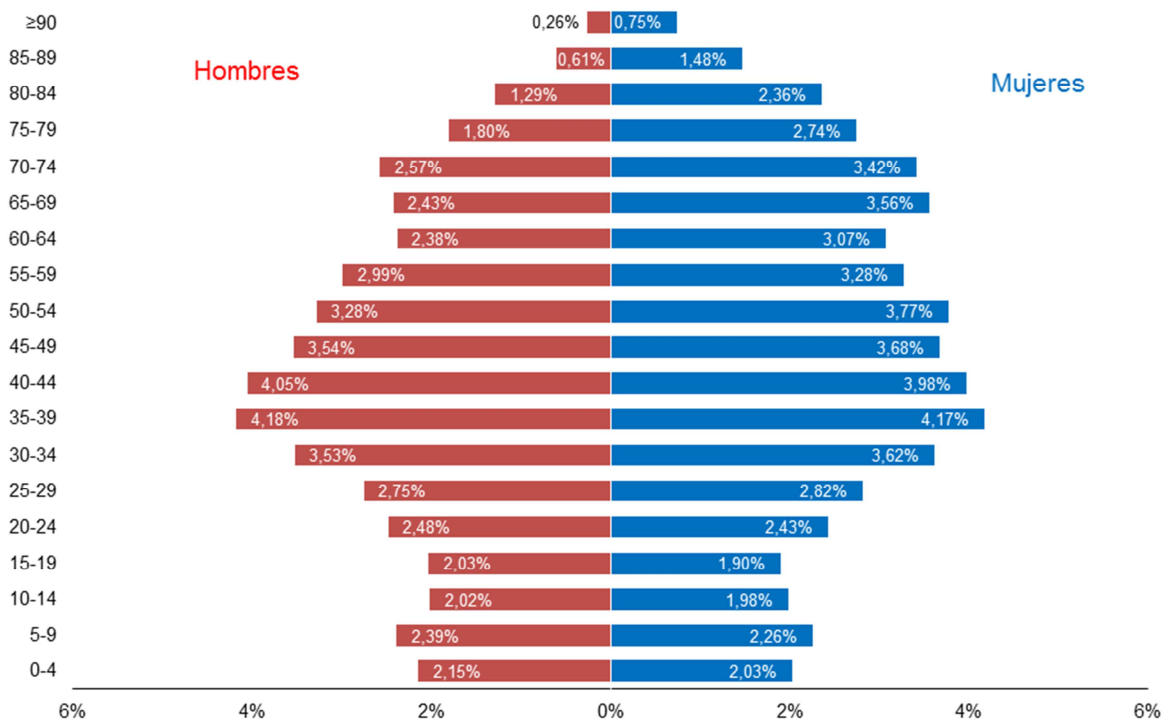

Población

Pirámide de población distrito Nervión

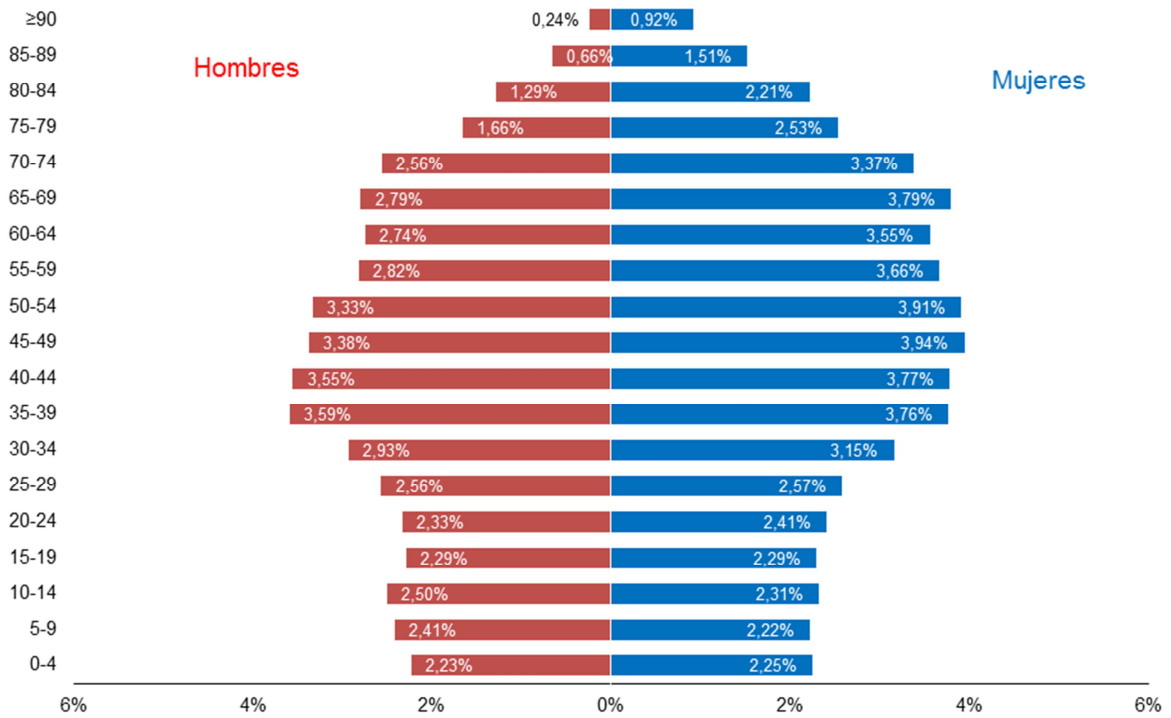

Pirámide de población distrito Cerro-Amate

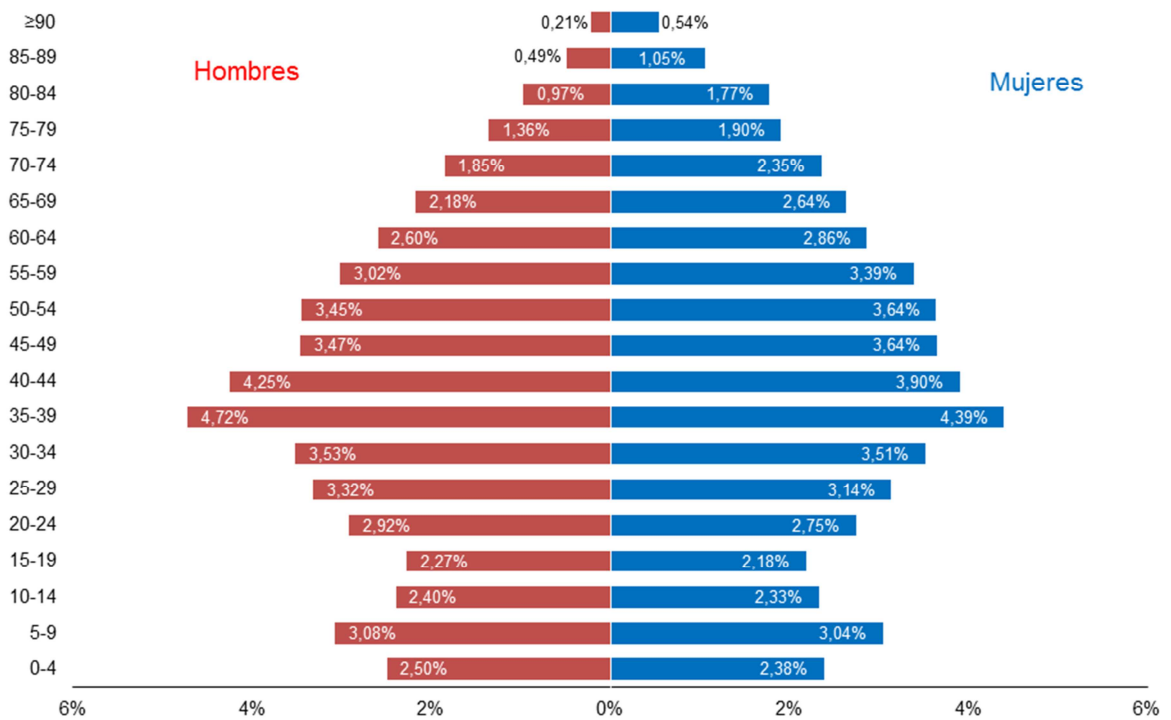

Pirámide de población distrito Sur

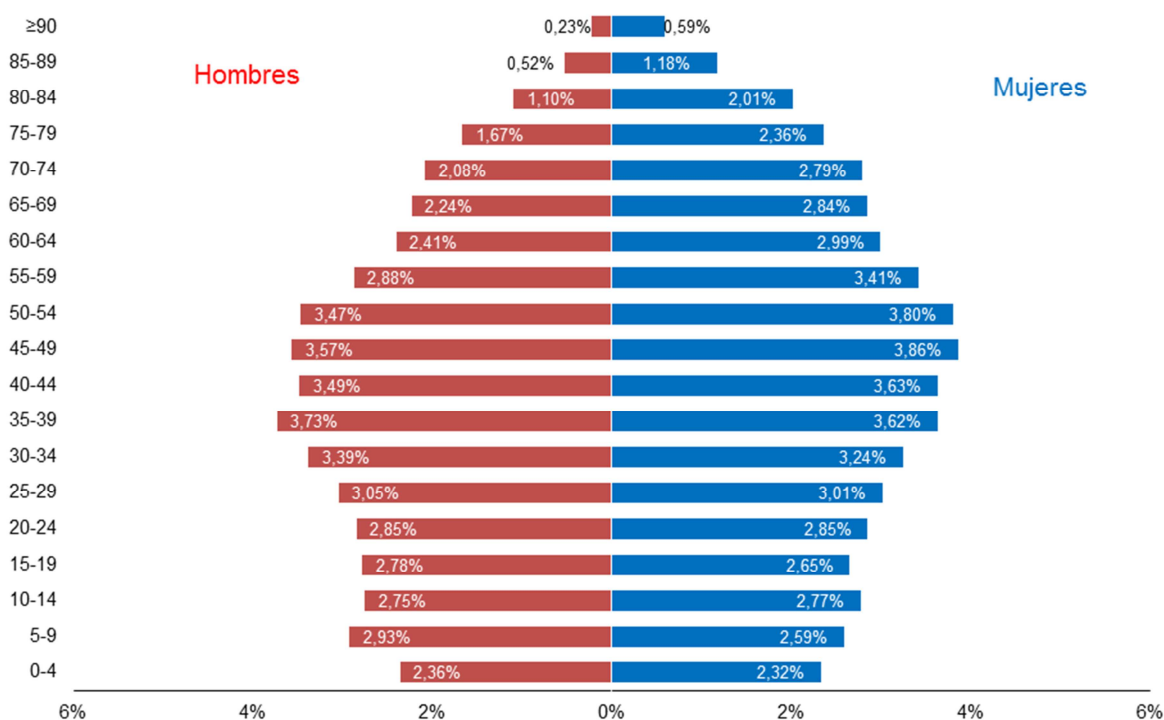

Pirámide de población distrito Triana

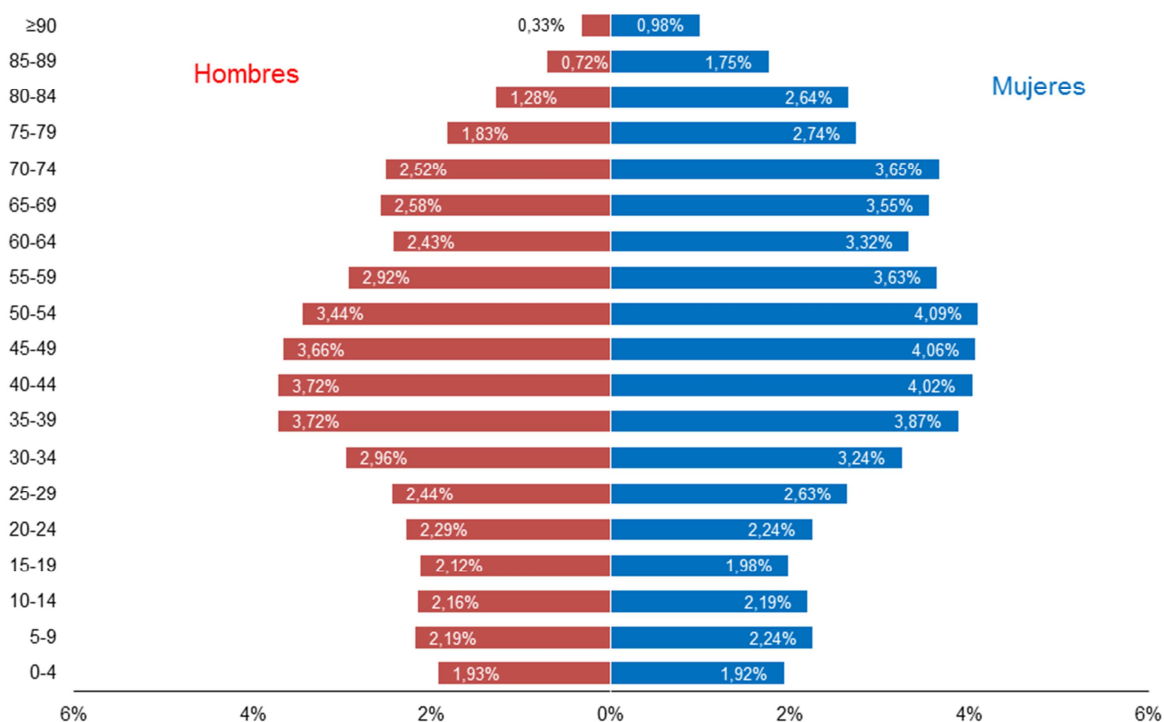

Pirámide de población distrito Macarena Norte

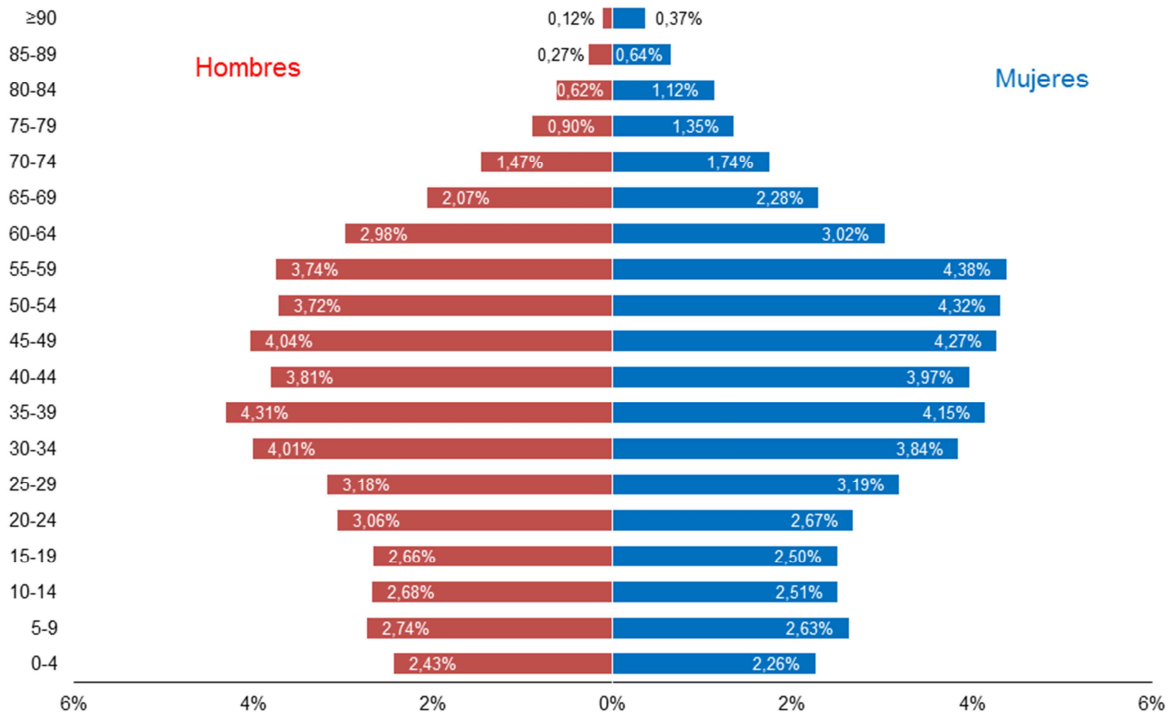

Pirámide de población distrito San Pablo-Sta. Justa

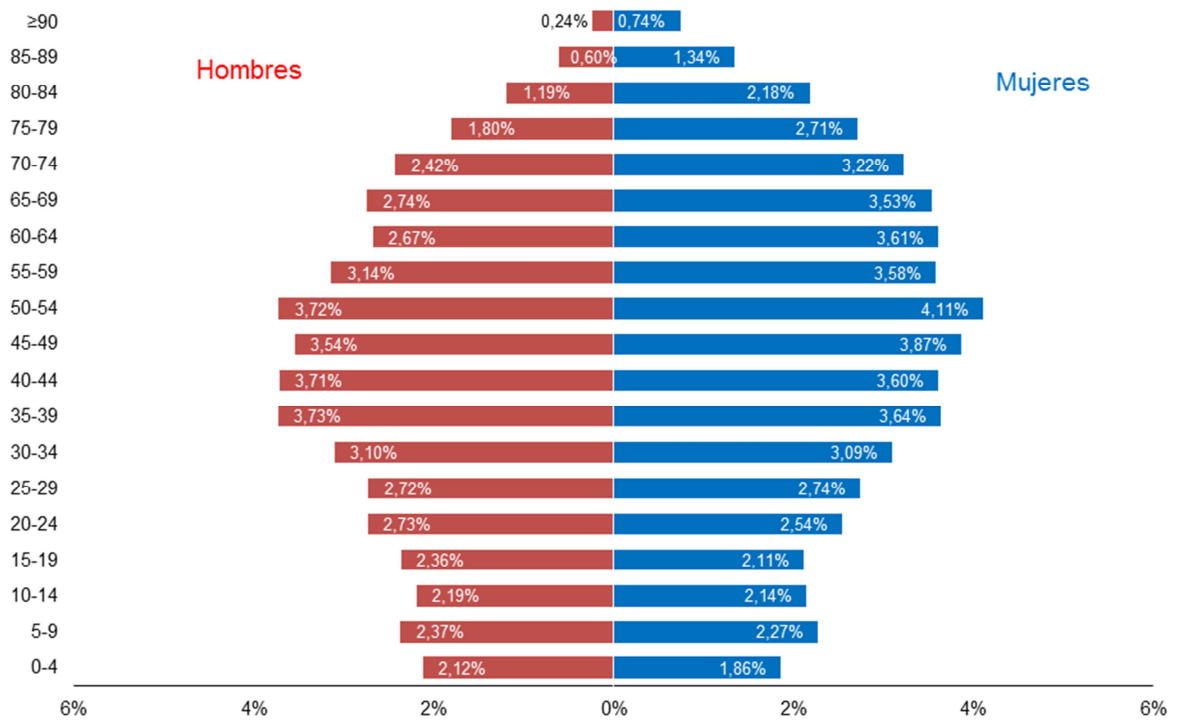

Pirámide de población distrito Sevilla Este

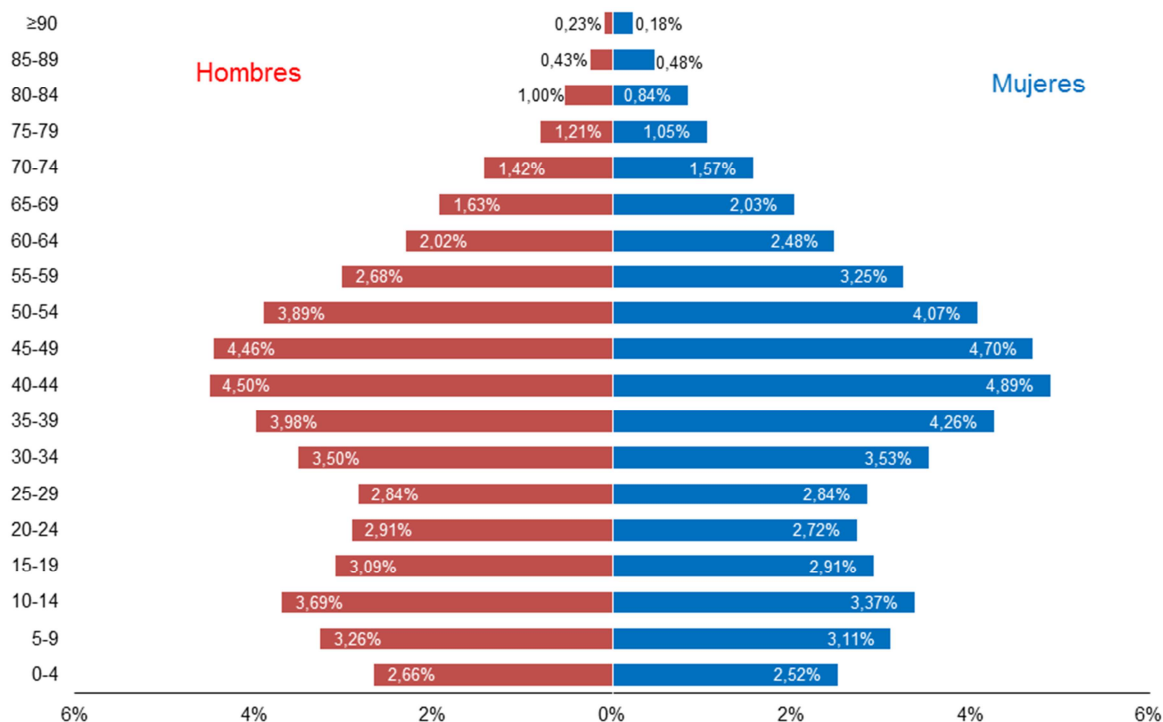

Pirámide de población distrito Bellavista-La Palmera

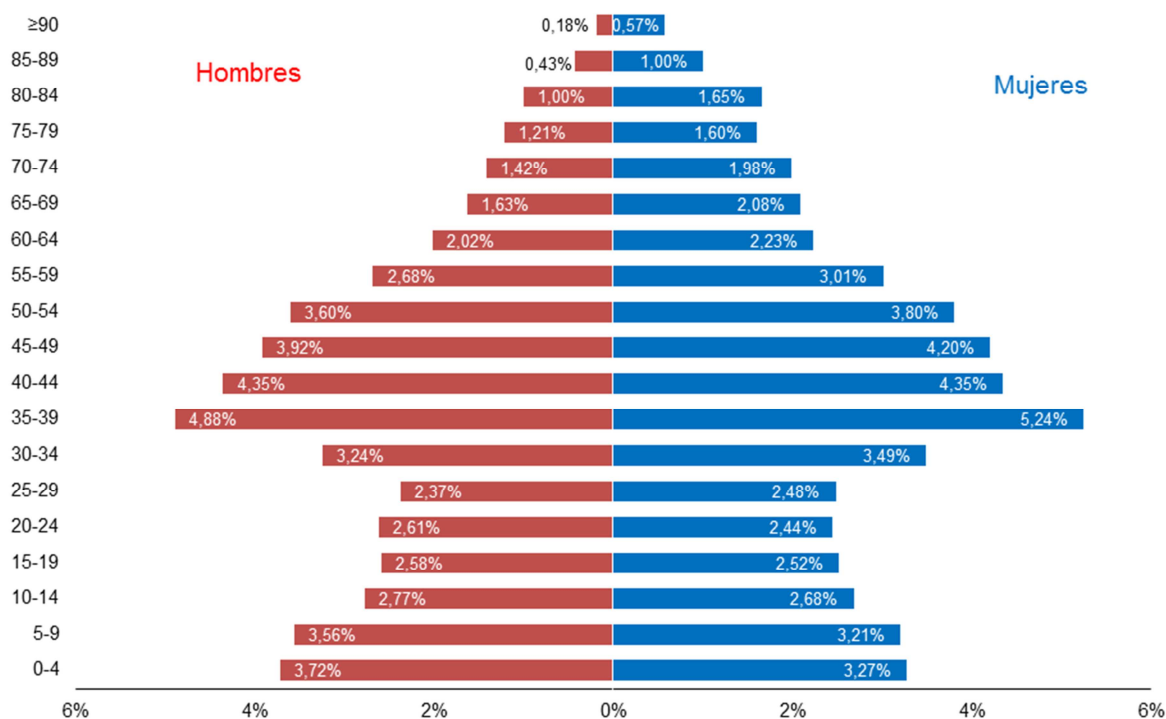

Pirámide de población distrito Los Remedios

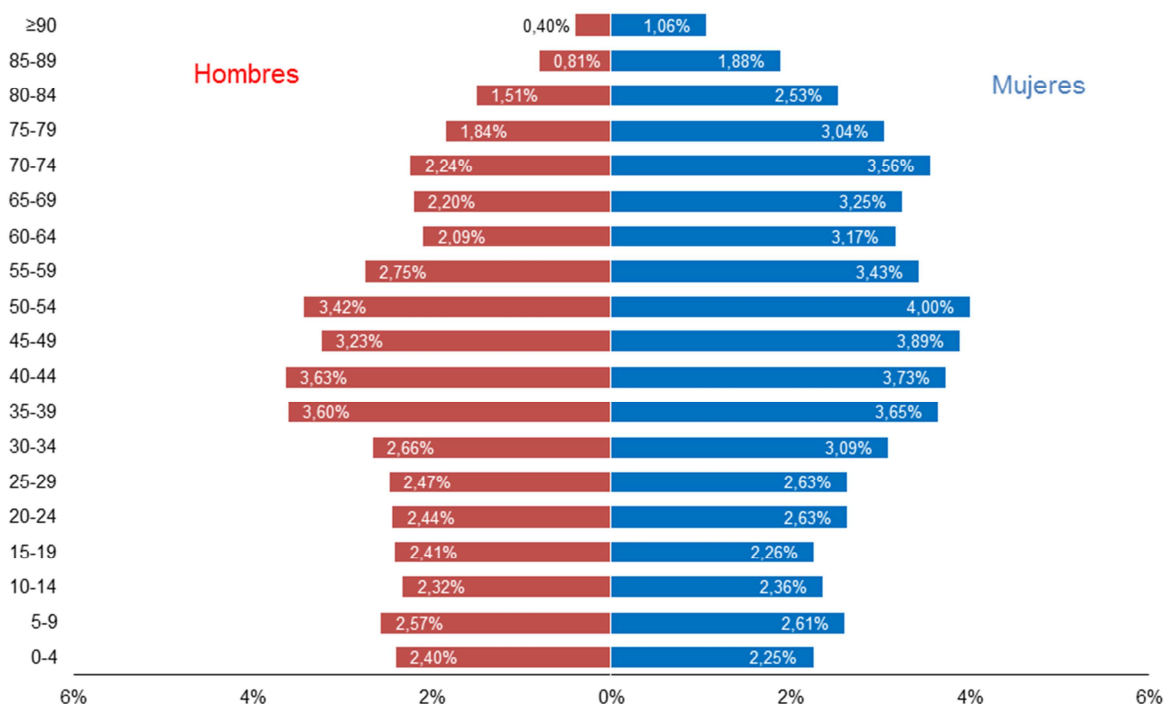

Si comparamos en términos absolutos la población empadronada respecto al año anterior, los distritos que mayor bajada han experimentado han sido Sur y Macarena (498 y 447, respectivamente), y los que más han aumentado su población son Este y Bellavista-La Palmera (451 y 329, respectivamente). Las mayores tasas de variación interanual negativas se encuentran en los distritos Sur y San Pablo-Santa Justa (-0,7%), siendo los distritos Bellavista-La Palmera y Este los que presentan porcentajes más positivos (0,8% y 0,4%, respectivamente).

Población por sexos según distritos									
	2015				2016				TVI
	Hombres	Mujeres	TOTAL	% sobre total	Hombres	Mujeres	TOTAL	% sobre total	
Casco Antiguo	27.794	31.483	59.277	8,5	27.729	31.352	59.081	8,5	-0,3
Macarena	35.261	40.166	75.427	10,8	35.018	39.962	74.980	10,7	-0,6
Nervión	23.435	27.683	51.118	7,3	23.444	27.673	51.117	7,3	0,0
Cerro-Amate	43.373	45.672	89.045	12,7	43.063	45.563	88.626	12,7	-0,5
Sur	34.194	37.934	72.128	10,3	34.012	37.618	71.630	10,2	-0,7
Triana	22.247	26.936	49.183	7,0	22.156	26.792	48.948	7,0	-0,5
Macarena Norte	36.294	37.964	74.258	10,6	36.099	37.869	73.968	10,6	-0,4
San Pablo - Santa Justa	28.843	32.424	61.267	8,7	28.656	32.186	60.842	8,7	-0,7
Este	50.660	52.195	102.855	14,7	50.775	52.531	103.306	14,8	0,4
Bellavista - La Palmera	19.723	21.222	40.945	5,8	19.891	21.383	41.274	5,9	0,8
Los Remedios	11.255	13.838	25.093	3,6	11.325	13.847	25.172	3,6	0,3
TOTAL	333.079	367.517	700.596	100,0	332.168	366.776	698.944	100,0	-0,2

Nota: Datos a uno de enero de 2016

Fuente: Padrón Municipal de Habitantes de Sevilla. Servicio de Estadística. Ayuntamiento de Sevilla

Si atendemos a la procedencia de la población, son los distritos de Macarena y Casco Antiguo los que mayor porcentaje de población extranjera tienen empadronada (9,1% y 8,6%, respectivamente) y los que menos Norte y Este-Alcosa-Torreblanca (2,7% y 3,2%, respectivamente).

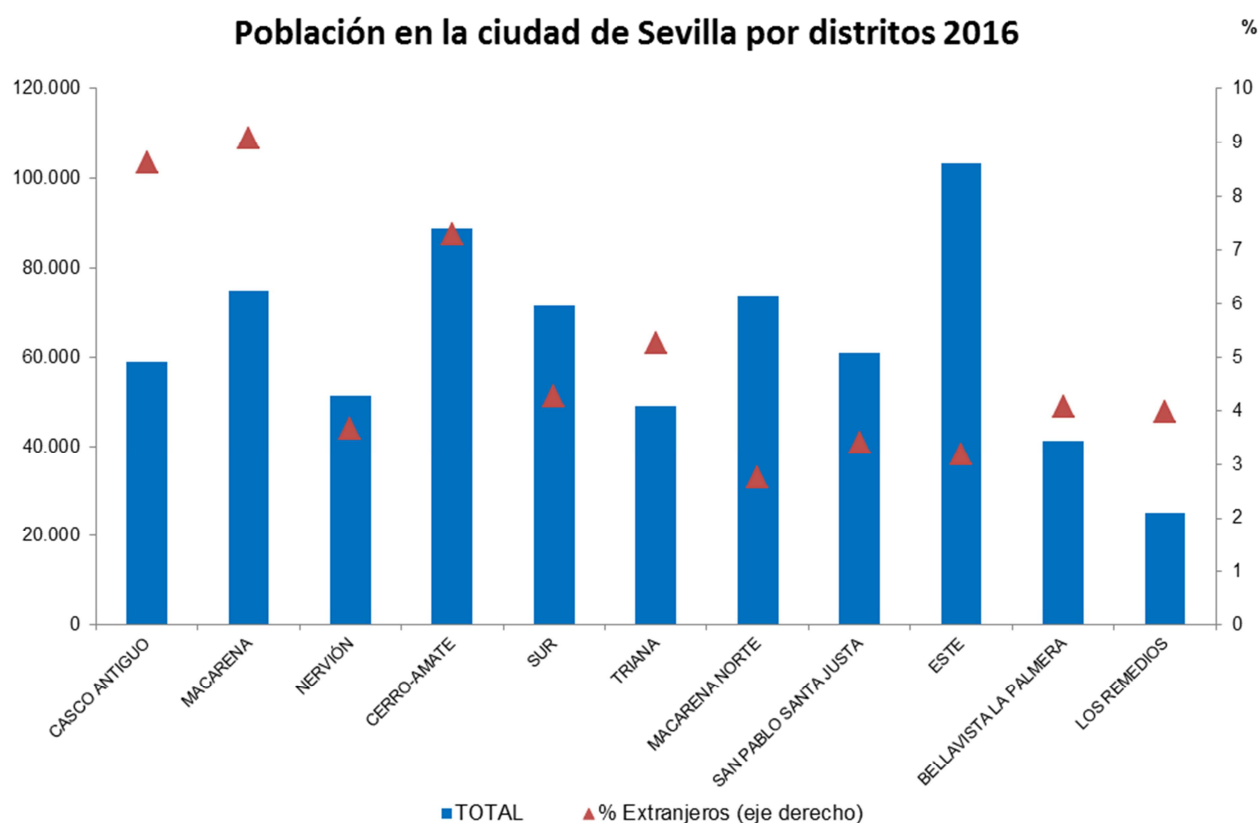

Fuente: Padrón municipal de habitantes de Sevilla. Servicio de Estadística. Ayuntamiento de Sevilla.

Población

Población por procedencia según distritos						
	2015		2016		TVI	
	Nacidos en España	Nacidos en el extranjero	Nacidos en España	Nacidos en el extranjero	Nacidos en España	Nacidos en el extranjero
Casco Antiguo	52.792	6.485	53.980	5.101	2,3	-21,3
Macarena	64.917	10.510	68.173	6.807	5,0	-35,2
Nervión	48.222	2.896	49.245	1.872	2,1	-35,4
Cerro-Amate	80.845	8.200	82.167	6.459	1,6	-21,2
Sur	67.891	4.237	68.586	3.044	1,0	-28,2
Triana	45.313	3.870	46.373	2.575	2,3	-33,5
Macarena Norte	70.701	3.557	71.936	2.032	1,7	-42,9
San Pablo - Santa Justa	57.838	3.429	58.771	2.071	1,6	-39,6
Este	97.669	5.184	100.010	3.296	2,4	-36,4
Bellavista - La Palmera	38.309	2.636	39.597	1.677	3,4	-36,4
Los Remedios	23.295	1.798	24.175	997	3,8	-44,5
TOTAL	647.792	52.802	663.013	35.931	2,3	-32,0

Nota: Datos a uno de enero de 2016

Fuente: Padrón Municipal de Habitantes de Sevilla. Servicio de Estadística. Ayuntamiento de Sevilla

El crecimiento total de la población se descompone en crecimiento natural o vegetativo (nacimientos menos defunciones) y saldo migratorio (diferencia entre inmigraciones y emigraciones).

Según los datos municipales proporcionados por el Servicio de Estadística del Ayuntamiento de Sevilla, durante el año 2016 en la ciudad de Sevilla se produjeron 6.279 nacimientos, lo que supone un aumento después de varios años consecutivos de descenso, situándose la tasa de variación interanual en el 1,9%. La tasa bruta de natalidad, la cual relaciona el número de nacimientos respecto a la población total (número de nacimientos de una población por cada mil habitantes), es de 9 nacidos por 1.000 habitantes.

Las defunciones en la ciudad de Sevilla se sitúan en 6.033, bajando considerablemente respecto al año anterior, estableciéndose la tasa de variación interanual en el -5,4%. La tasa bruta de mortalidad, la cual relaciona el número de defunciones respecto a la población total, se sitúa en 8,6 difuntos por 1.000 habitantes.

A nivel provincial, autonómico y nacional, según datos del Instituto Nacional de Estadística, los nacimientos han descendido (-3,0%, -2,1% y -2,8%, respectivamente). Las tasas brutas de natalidad en los ámbitos provincial, autonómico y nacional son de aproximadamente 9,8; 9,4 y 8,8 nacidos por cada 1.000 habitantes, respectivamente.

Respecto a las defunciones se produce el mismo efecto que a nivel municipal, disminuyendo las mismas respecto al año anterior a nivel nacional, autonómico y provincial (-3,2%, -4,0% y -5,0%, respectivamente).

Movimiento natural de la población de la ciudad de Sevilla

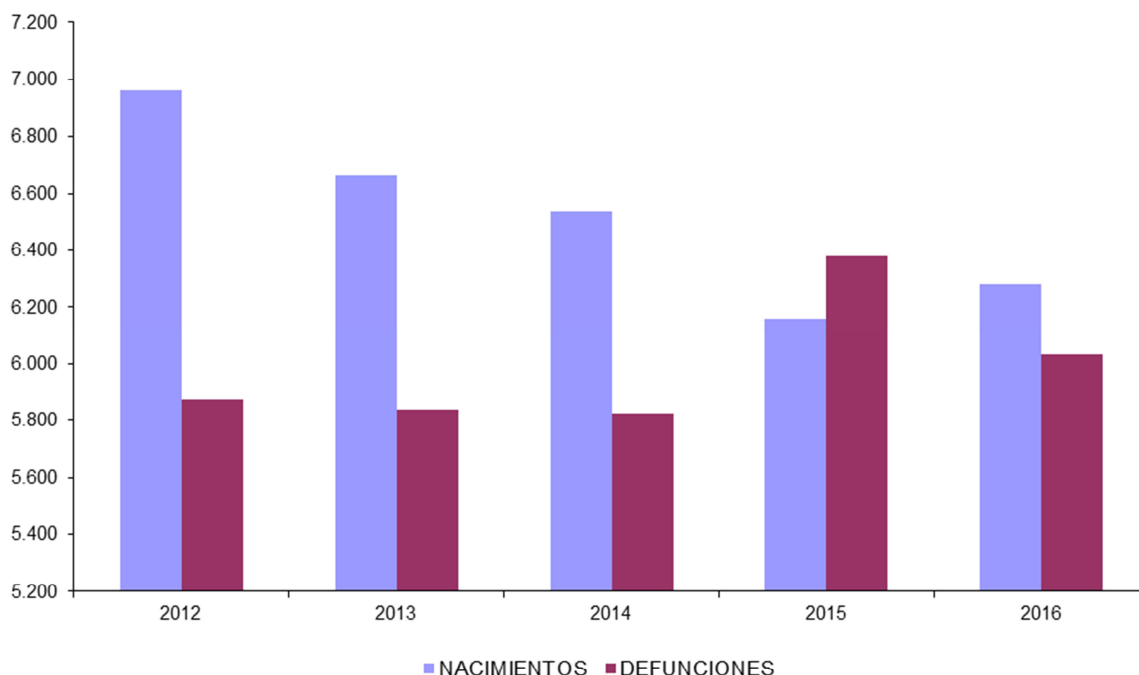

Fuente: Padrón Municipal de habitantes de Sevilla. Servicio de Estadística. Ayuntamiento de Sevilla

El crecimiento vegetativo en la ciudad de Sevilla ha aumentado considerablemente respecto al año anterior, situándose en el 2016 en 246 personas, debido al mayor número de nacimientos respecto al de defunciones. Como consecuencia de lo anterior la tasa bruta de crecimiento vegetativo es de 0,4 por 1.000 habitantes. Igual tendencia se observa a nivel autonómico y provincial, siendo el crecimiento vegetativo de 9.820 y 3.595, respectivamente, sin embargo, a nivel nacional el crecimiento vegetativo es negativo (-715) por segundo año consecutivo, lo cual indica un envejecimiento de la población, al ser mayor el número de defunciones respecto al de nacimientos.

Crecimiento vegetativo en la ciudad de Sevilla

	2015			2016		
	Nacimientos	Defunciones	Crecimiento Vegetativo	Nacimientos	Defunciones	Crecimiento Vegetativo
TOTAL	6.160	6.379	-219	6.279	6.033	246
Hombres	3.165	3.050	115	3.307	2.959	348
Mujeres	2.995	3.329	-334	2.972	3.074	-102

Fuente: Padrón Municipal de habitantes de Sevilla. Servicio de Estadística. Ayuntamiento de Sevilla.

Por distritos, según datos del padrón municipal facilitados por el Servicio de Estadística del Ayuntamiento de Sevilla, el número de defunciones supera al de los nacimientos en los distritos de Casco Antiguo, Macarena, Nervión, Cerro-Amate, Sur, Triana, San Pablo-Santa Justa y Los Remedios, sólo en tres de los distritos, Macarena-Norte, Este y

Población

Bellavista-La Palmera, el número de nacimientos supera al de las defunciones, siendo el distrito con mayor crecimiento vegetativo el Este (530) y el de menor crecimiento Macarena (-299).

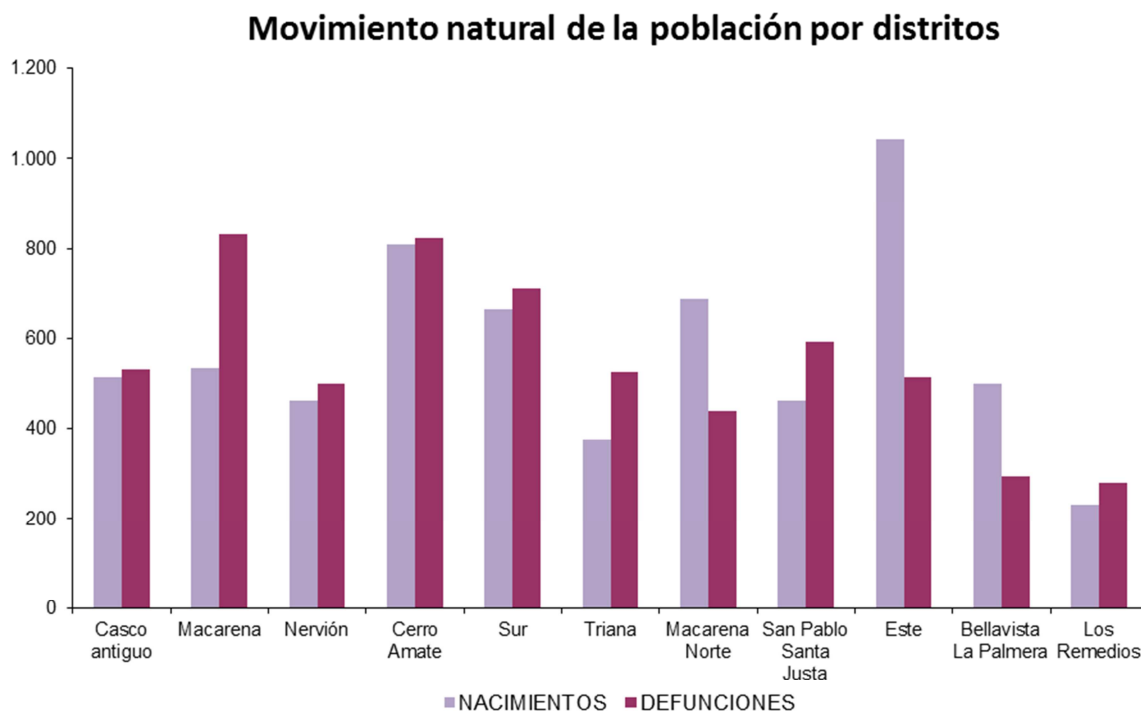

Fuente: Padrón Municipal de habitantes de Sevilla. Servicio de Estadística. Ayuntamiento de Sevilla.

Crecimiento vegetativo en la ciudad de Sevilla por distritos

	2015			2016		
	Nacimientos	Defunciones	Crecimiento Vegetativo	Nacimientos	Defunciones	Crecimiento Vegetativo
Casco Antiguo	460	561	-101	512	529	-17
Macarena	620	855	-235	533	832	-299
Nervión	384	532	-148	463	499	-36
Cerro-Amate	789	857	-68	809	824	-15
Sur	672	663	9	664	708	-44
Triana	360	533	-173	377	524	-147
Macarena Norte	650	531	119	686	438	248
San Pablo - Santa Justa	441	706	-265	461	592	-131
Este	1.052	532	520	1.042	512	530
Bellavista - La Palmera	521	317	204	500	295	205
Los Remedios	211	292	-81	232	280	-48
TOTAL	6.160	6.379	-219	6.279	6.033	246

Fuente: Padrón Municipal de habitantes de Sevilla. Servicio de Estadística. Ayuntamiento de Sevilla.

Las variaciones de la población en el Padrón, como se ha expuesto anteriormente, pueden venir ocasionadas por causas naturales, ya se ha considerado el crecimiento natural de la población a través de los datos del Movimiento Natural de Población, o debido a los movimientos de población por motivos migratorios. A su vez, estos movimientos migratorios se corresponden tanto a los desplazamientos de personas entre países como entre regiones, provincias o municipios dentro del mismo país.

Consecuencia de las migraciones interiores y exteriores, el saldo migratorio total en la ciudad de Sevilla durante 2016 fue positivo por segundo año consecutivo, situándose en 1.860 personas, cantidad superior a las 1.035 registradas en el periodo anterior. Las tasas de variación interanual muestran un descenso tanto de la inmigración como de la emigración, siendo más acusado el porcentaje de ésta última (1,3% frente al 6,1%).

Saldo migratorio en la ciudad de Sevilla						
Año	Inmigración	Emigración	Saldo migratorio	TVI Inmigración	TVI Emigración	TVI Saldo Migratorio
2012	17.278	16.548	730			
2013	17.117	16.743	374	-0,9	1,2	-48,8
2014	17.113	17.421	-308	0,0	4,0	-182,4
2015	18.510	17.475	1.035	8,2	0,3	-436,0
2016	18.270	16.410	1.860	-1,3	-6,1	79,7

Fuente: Padrón Municipal de habitantes de Sevilla. Servicio de Estadística. Ayuntamiento de Sevilla.

Respecto a las migraciones exteriores, en la ciudad de Sevilla se produce un saldo migratorio exterior positivo de 2.500 personas, frente a las 1.406 personas de 2015, lo que supone un aumento del 77,8%. Los inmigrantes procedentes del extranjero llegados a la ciudad aumentaron en 952 personas, con un total de 3.836 llegadas.

En cuanto al total de personas que decidieron emigrar a otro país en 2016, este número disminuyó el último año en 142, situándose en 1.336 personas.

Teniendo en cuenta los datos de 2016 y 2015 la inmigración exterior en la ciudad de Sevilla ha aumentado en un 33,0% y la emigración exterior ha disminuido un 9,6%.

El saldo migratorio del resto de provincia de Sevilla ha sido negativo tanto en 2016 como en 2015 (-355 y -779 personas, respectivamente). Respecto al saldo migratorio del resto de España arroja un saldo negativo de 285 personas, mientras el año anterior fue positivo (408 personas).

Población

Movimientos migratorios en la ciudad de Sevilla según lugar de procedencia						
	2015			2016		
	Inmigración	Emigración	Saldo migratorio	Inmigración	Emigración	Saldo migratorio
TOTAL	18.510	17.475	1.035	18.270	16.410	1.860
Resto de provincia de Sevilla	7.700	8.479	-779	7.447	7.802	-355
Resto de España	7.926	7.518	408	6.987	7.272	-285
Extranjero	2.884	1.478	1.406	3.836	1.336	2.500

Fuente: Padrón Municipal de habitantes de Sevilla. Servicio de Estadística. Ayuntamiento de Sevilla.

Mercado de trabajo

Principales indicadores del mercado de trabajo						
Ciudad de Sevilla						
						% variac.
	dic 15	mar 16	jun 16	sep 16	dic 16	Interanual
Ocupados EPA (miles de personas)	258,5	263,2	270,4	264,0	274,4	6,15
Parados EPA (miles de personas)	95,5	77,7	72,9	75,0	79,5	-16,75
Activos EPA (miles de personas)	354,0	340,9	343,3	339,0	353,9	-0,03
Inactivos EPA (miles de personas)	225,2	234,0	231,9	237,8	226,1	0,40
Tasa de paro (%) (1)	26,99	22,79	21,23	22,12	22,45	
Trabajadores afiliados a la Seguridad Social (2)	316.318	314.045	311.528	316.784	325.026	2,75
Afiliados al régimen General	269.660	267.217	264.858	270.161	277.792	3,02
Afiliados al régimen Agrario	2.117	2.107	1.884	2.302	2.248	6,19
Afiliados al régimen Autónomos	35.166	35.287	35.313	34.947	35.408	0,69
Afiliados al régimen del Hogar	9.070	9.106	9.126	9.003	9.209	1,53
Afiliados al régimen del Mar	305	328	347	371	369	20,98
Contratos iniciales registrados (3)	93.874	81.608	101.798	93.747	102.840	9,55
Paro registrado	81.848	83.941	80.694	80.242	77.627	-5,16
Paro registrado en la agricultura	1.427	1.482	1.462	1.384	1.423	-0,28
Paro registrado en la industria	4.825	4.846	4.557	4.536	4.360	-9,64
Paro registrado en la construcción	7.229	7.190	6.879	6.582	6.602	-8,67
Paro registrado en los servicios	56.606	58.648	56.598	56.158	53.985	-4,63
Paro registrado sin empleo anterior	11.761	11.775	11.198	11.582	11.257	-4,29
Paro registrado Hombres	36.567	37.061	35.162	34.892	34.358	-6,04
Paro registrado Mujeres	45.281	46.880	45.532	45.350	43.269	-4,44
Provincia de Sevilla						
						% variac.
	dic 15	mar 16	jun 16	sep 16	dic 16	Interanual
Ocupados EPA (miles de personas)	672,1	665,1	678,2	658,1	677,7	0,83
Parados EPA (miles de personas)	275,6	265,1	251,0	256,2	251,0	-8,93
Activos EPA (miles de personas)	947,7	930,2	929,2	914,3	928,7	-2,00
Inactivos EPA (miles de personas)	626,7	644,8	647,1	664,2	651,3	3,93
Tasa de paro (%) (1)	29,08	28,49	27,01	28,02	27,03	
Trabajadores afiliados a la Seguridad Social (2)	663.844	664.939	660.211	678.456	682.128	2,75
Afiliados al régimen General	453.245	455.466	452.315	459.577	467.777	3,21
Afiliados al régimen Agrario	93.606	91.864	89.562	101.361	95.468	1,99
Afiliados al régimen Autónomos	103.206	103.727	104.398	103.752	104.909	1,65
Afiliados al régimen del Hogar	13.393	13.458	13.486	13.296	13.515	0,91
Afiliados al régimen del Mar	394	424	450	470	459	16,50
Contratos iniciales registrados (3)	267.306	217.018	276.309	254.590	296.562	10,94
Paro registrado	235.313	238.840	226.797	221.227	215.895	-8,25
Paro registrado en la agricultura	14.565	15.095	14.161	12.006	12.939	-11,16
Paro registrado en la industria	17.217	17.116	15.746	14.941	15.389	-10,62
Paro registrado en la construcción	27.083	26.315	24.067	23.031	23.094	-14,73
Paro registrado en los servicios	148.270	152.076	145.953	144.306	138.720	-6,44
Paro registrado sin empleo anterior	28.178	28.238	26.870	26.943	25.753	-8,61
Paro registrado Hombres	107.778	108.240	99.940	95.977	95.376	-11,51
Paro registrado Mujeres	127.535	130.600	126.857	125.250	120.519	-5,50

(1) Variación expresada como diferencia anual.

(2) El dato de trabajadores afiliados a la Seguridad Social corresponde con el último día del mes.

(3) Contratos iniciales registrados en el trimestre

Fuente: Encuesta de Población Activa (INE), Ministerio de Trabajo e Inmigración, Servicio Público de Empleo Estatal y Tesorería General de la Seguridad Social

Mercado de trabajo

La radiografía general que ofrecen los datos de la Encuesta de Población Activa, facilitados por el Instituto Nacional de Estadística, muestra que la ciudad de Sevilla finalizó el año 2016 con 353.900 personas activas, lo que supone una disminución del 0,03% respecto al cuarto trimestre del año 2015 y 100 personas menos en términos absolutos. Esta situación, que se reproduce en otros ámbitos territoriales de referencia, ha sido más favorable para la ciudad, ya que en la provincia la disminución observada fue del 2,0%, en Andalucía del 1,3%, y en España del 0,6%.

Población activa en la ciudad de Sevilla (en miles)

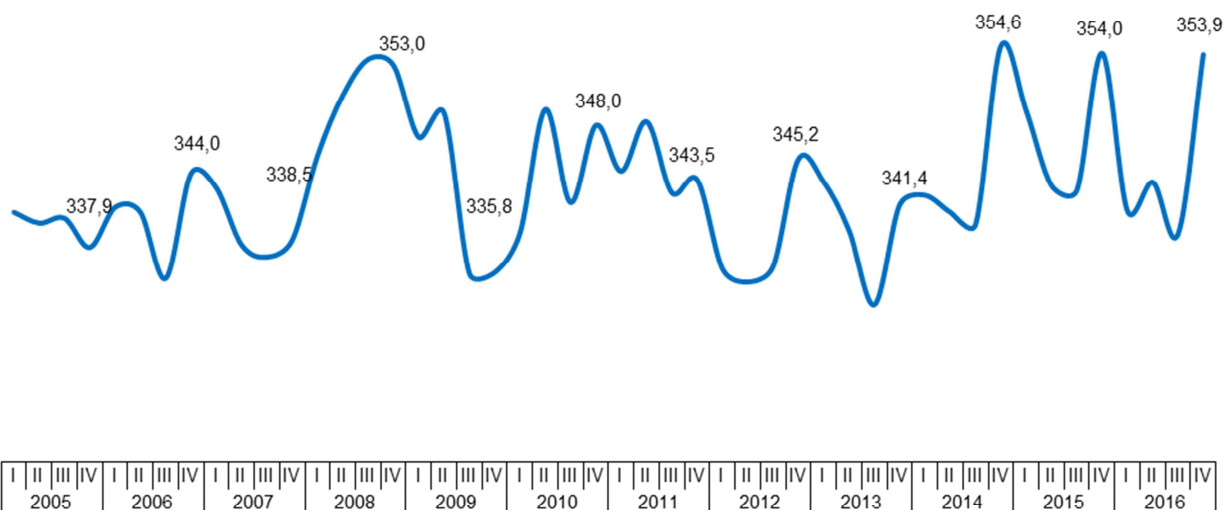

Fuente: Elaboración propia a partir de los datos del INE

La tasa de actividad en la ciudad en el año 2016 era del 61,02%, mientras en diciembre de 2015 representaba el 61,12%.

Tasa de actividad por ámbitos territoriales

	Ciudad de Sevilla			Provincia de Sevilla			Andalucía			España		
	Total	Hombres	Mujeres	Total	Hombres	Mujeres	Total	Hombres	Mujeres	Total	Hombres	Mujeres
1er. Trimestre	59,30	65,88	53,62	59,06	65,53	52,98	58,18	64,89	51,73	59,29	65,25	53,64
2º. Trimestre	59,68	65,47	54,51	58,95	65,19	53,09	58,00	64,63	51,62	59,41	65,21	53,91
3er. Trimestre	58,77	64,19	53,92	57,92	64,09	52,13	57,65	64,43	51,14	59,28	65,26	53,61
4º. Trimestre	61,02	66,29	56,19	58,78	64,81	53,11	57,47	64,60	50,61	58,95	64,80	53,41

Fuente: Elaboración propia a partir de la Encuesta de Población Activa (INE)

Tasas de Actividad

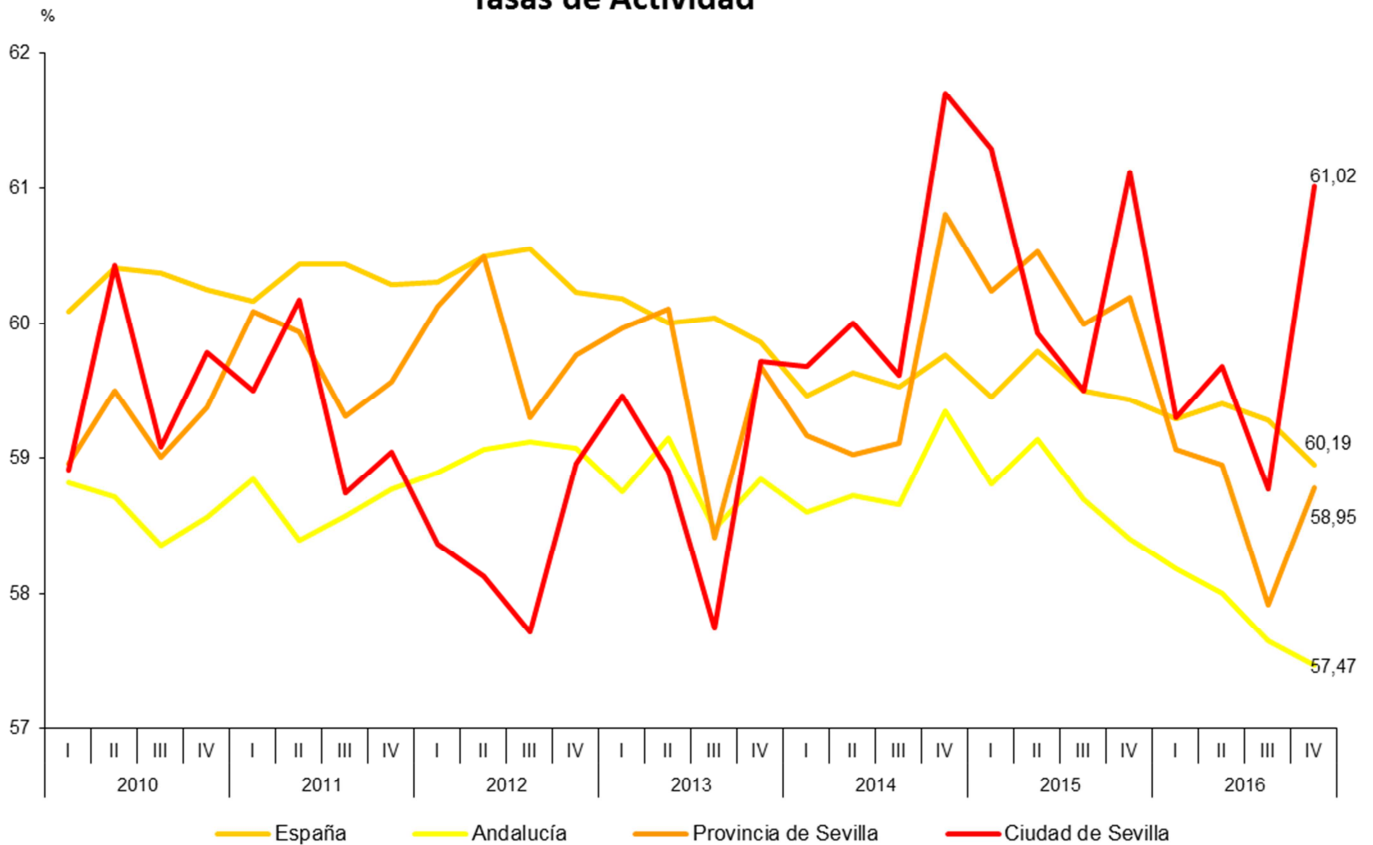

Fuente: Elaboración propia a partir de la Encuesta de población activa (INE).

La población inactiva en el cuarto trimestre de 2016 representaba el 38,98% de la población en edad de trabajar.

Los hombres presentan una subida de la población activa en el cuarto trimestre del 1,7%, frente a la bajada del 1,8% de las mujeres.

Si se analiza la población activa en sus dos componentes, se observa que, mientras que los ocupados han aumentado, los parados han disminuido en el cuarto trimestre de 2016, al igual que en el resto de ámbitos.

En cuanto a la población ocupada de la ciudad, ésta ha aumentado en 15.900 individuos respecto al último trimestre del año 2015, traduciéndose en términos relativos en una subida del 6,2%, situándose en 274.400, después de producirse en septiembre de 2013 la cifra más baja de ocupados de los últimos diez años, con 229.400, y lejos del máximo de 312.600 personas alcanzado en el tercer trimestre del año 2008. En el cuarto trimestre de 2016 el empleo aumentó en todos los ámbitos territoriales a menores tasas que en la ciudad, oscilando entre el 2,3% de España y el 0,8% de la provincia.

Población ocupada en la ciudad de Sevilla (en miles)

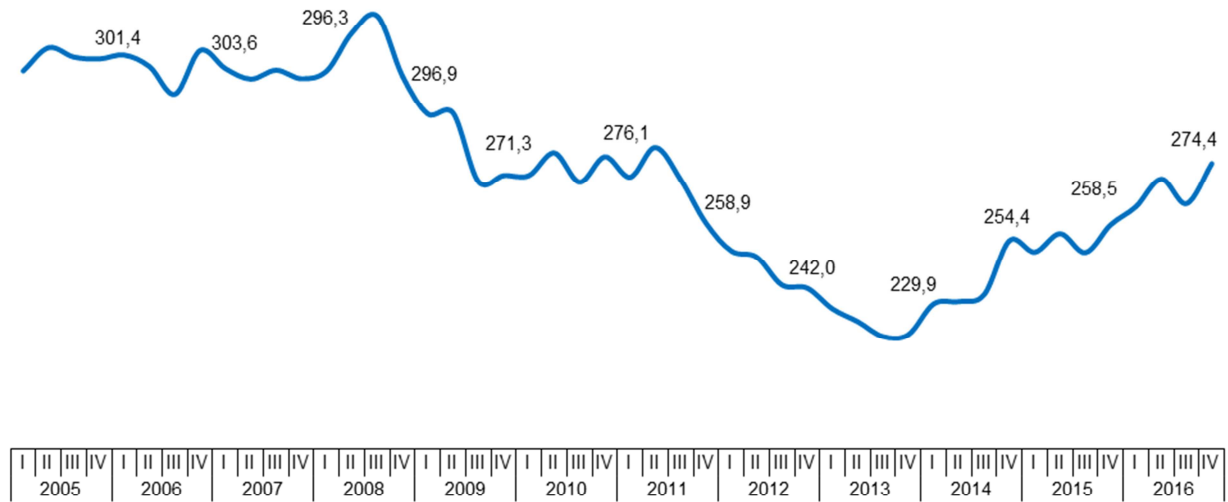

Fuente: Elaboración propia a partir de los datos del INE

Población ocupada

Tasa de variación interanual (%)

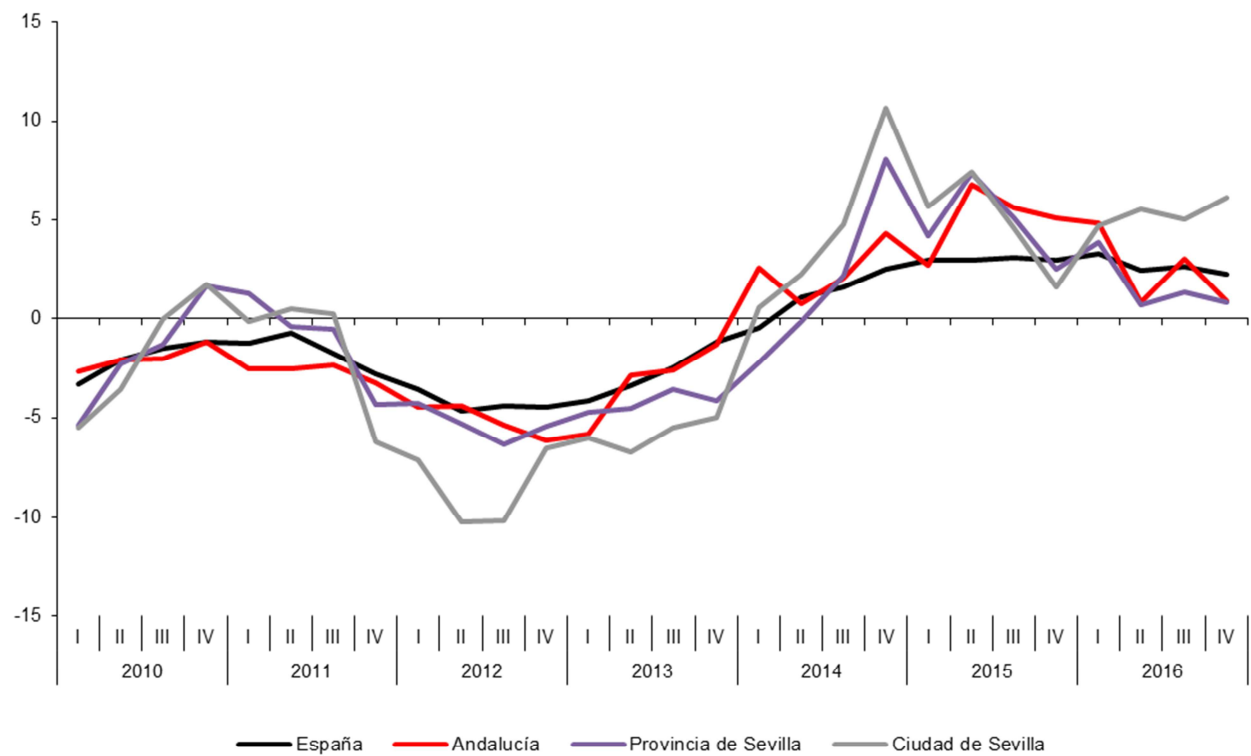

Fuente: Elaboración propia a partir de la Encuesta de Población Activa (INE)

Atendiendo al sexo, en este trimestre han subido tanto las ocupadas femeninas con un 2,5%, como los hombres, en mayor medida, con un 9,7% interanual. Respecto al resto de los ámbitos se produjeron leves disminuciones del empleo femenino tanto en Andalucía como en la provincia. La ciudad de Sevilla fue el ámbito en el que el peso de la población ocupada femenina era más elevado: 47,4%; 4,4 puntos superior al peso autonómico.

En diciembre de 2016 el 52,1% de las personas ocupadas habían cursado educación superior, porcentaje superior al de diciembre anterior en 0,9 puntos. Fue el grupo de Educación Secundaria 2ª etapa Orientación profesional el único en que disminuyó la ocupación.

En diciembre de 2016, la ciudad de Sevilla mantenía una tasa de empleo (47,32%) superior a la andaluza (41,23) y provincial (42,89), pero inferior a la española (47,97), aunque en todos los casos los valores eran superiores a los del año 2015.

Tasas de Empleo

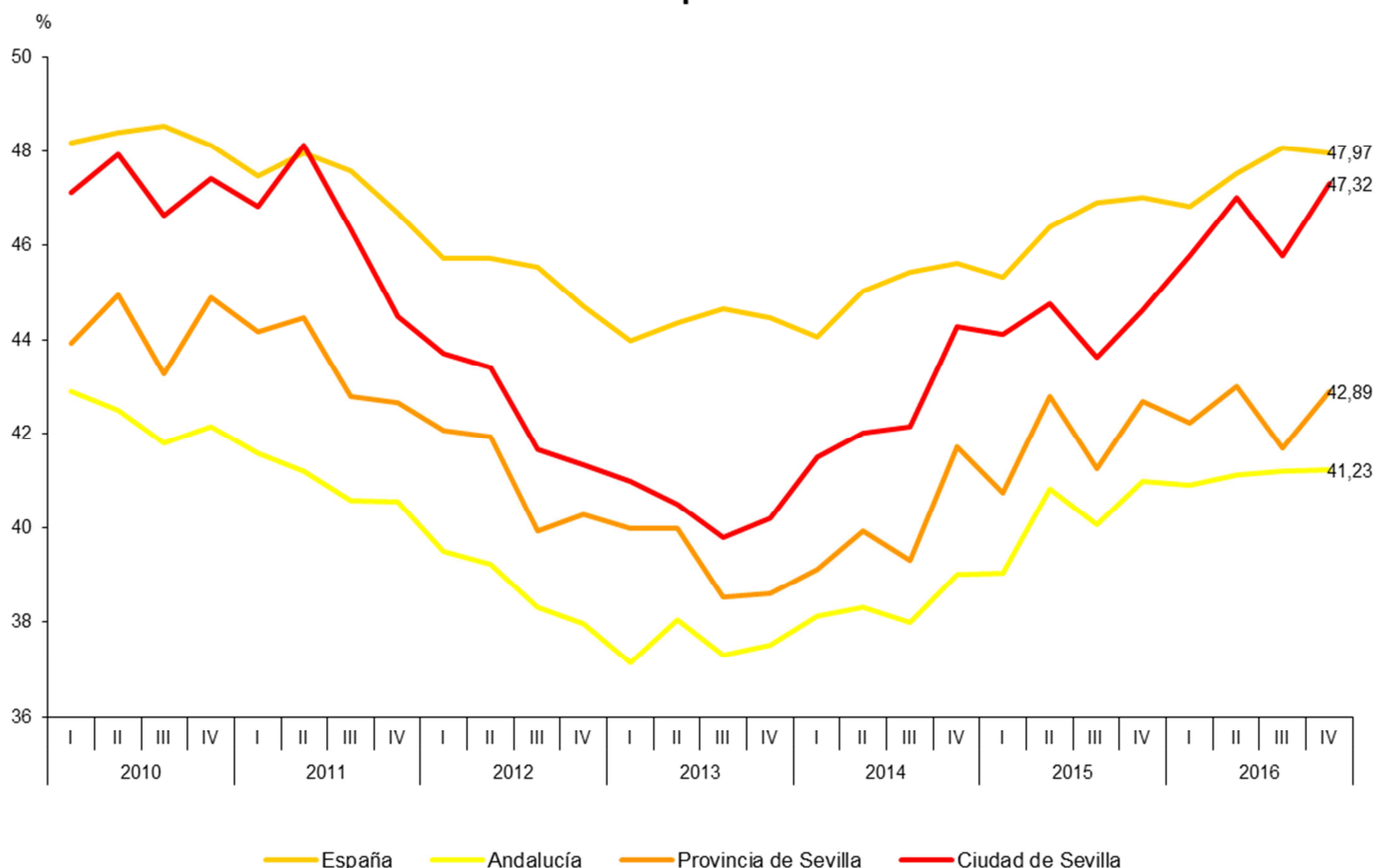

Fuente: Elaboración propia a partir de la Encuesta de Población Activa (INE).

Tasa de empleo por ámbitos territoriales												
2016	Ciudad de Sevilla			Provincia de Sevilla			Andalucía			España		
	Total	Hombres	Mujeres	Total	Hombres	Mujeres	Total	Hombres	Mujeres	Total	Hombres	Mujeres
1er. Trimestre	45,79	51,75	40,64	42,23	48,61	36,24	40,90	47,47	34,59	46,84	52,55	41,42
2º. Trimestre	47,01	51,46	43,04	43,02	48,33	38,04	41,13	47,40	35,12	47,53	53,20	42,15
3er. Trimestre	45,77	49,97	42,02	41,69	47,67	36,08	41,20	47,94	34,74	48,07	53,91	42,53
4º. Trimestre	47,32	51,99	43,04	42,89	48,71	37,43	41,23	48,00	34,73	47,97	53,64	42,59

Fuente: Elaboración propia a partir de la Encuesta de Población Activa (INE)

En lo que respecta a la población parada de la ciudad de Sevilla, ésta ha disminuido un 16,8% (hasta las 79.500 personas), respecto al cuarto trimestre de 2015. Este comportamiento está en línea con el observado en el resto de ámbitos, aunque presentando unos descensos de menor intensidad: provincia (-8,9), Andalucía (-6,5), y España (-11,3%).

Población parada en la ciudad de Sevilla (en miles)

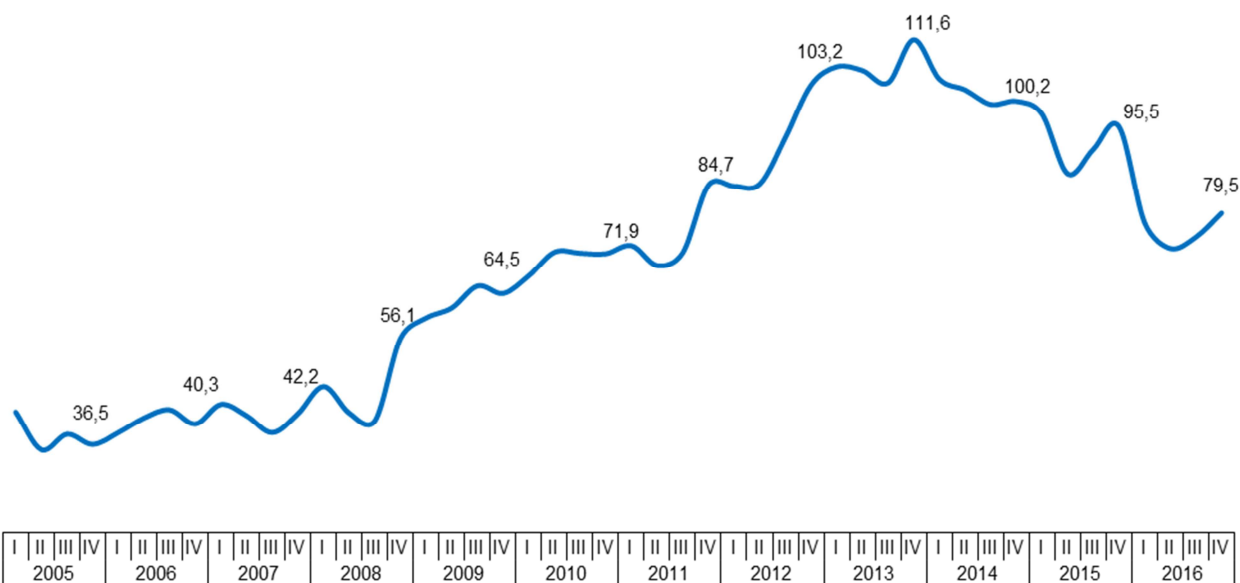

Fuente: Elaboración propia a partir de los datos del INE

Población desempleada

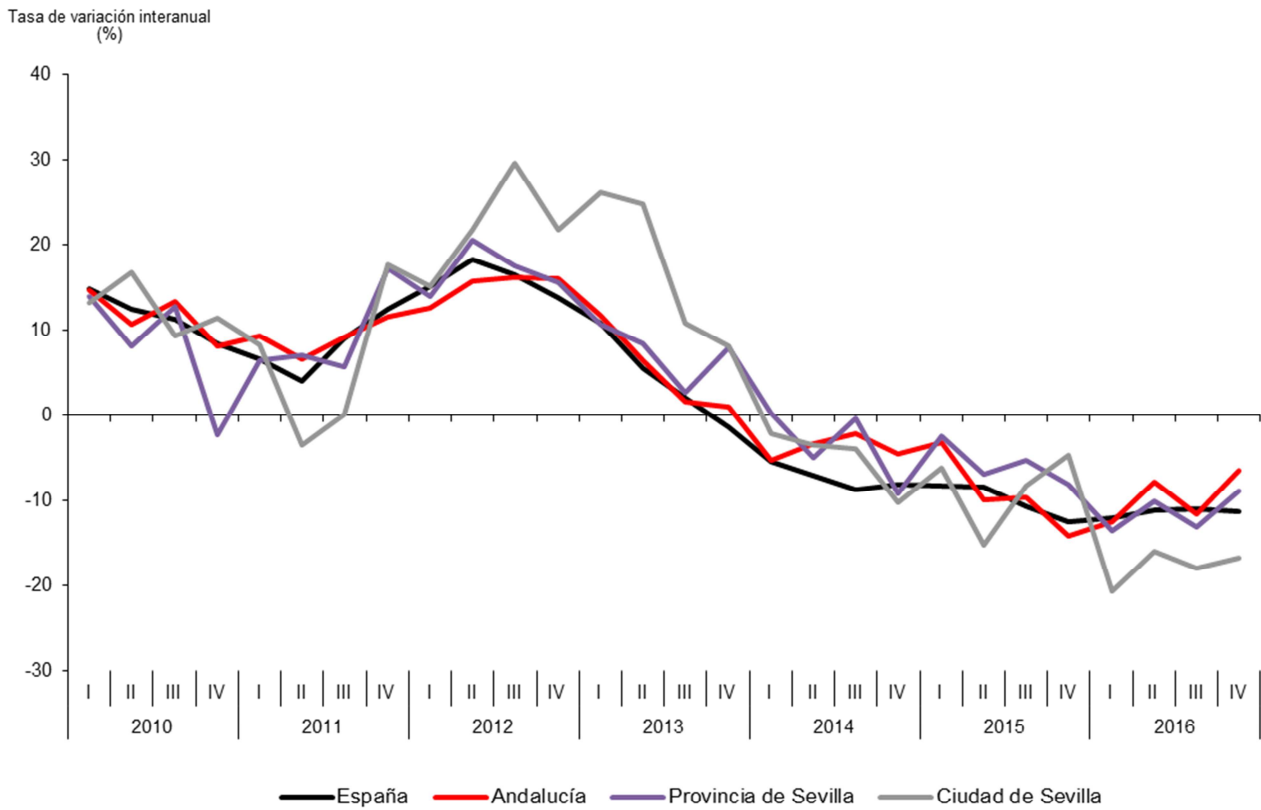

Fuente: Encuesta de Población Activa (INE), elaboración propia

Por sexos, se observa que son los hombres los que han experimentado un mayor descenso, con un 19,7% respecto al mismo periodo del año anterior. En cuanto a las mujeres, presentan una disminución en el número de paradas del 13,9%.

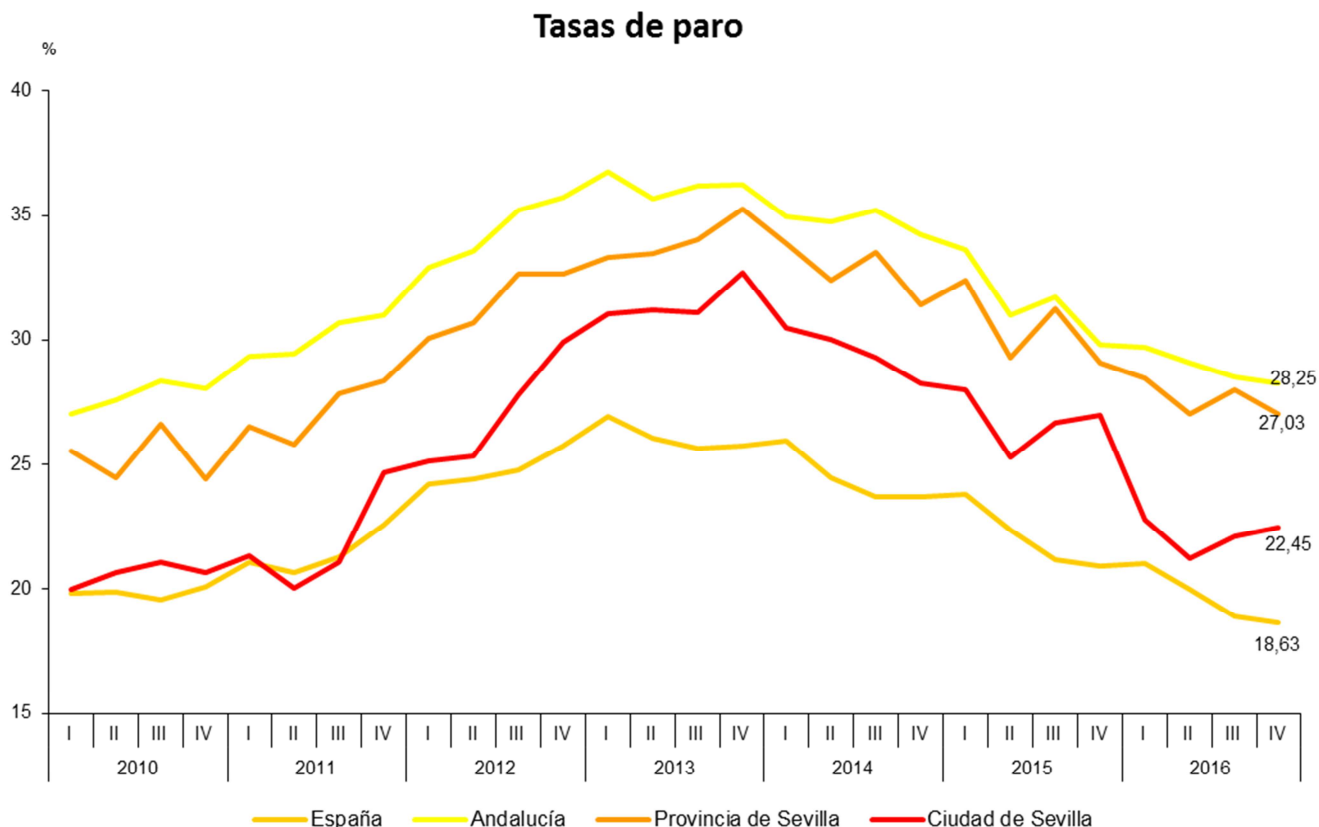

Fuente: Elaboración propia a partir de la Encuesta de Población Activa (INE)

Para el cuarto trimestre del año la tasa de paro en la ciudad de Sevilla se sitúa en el 22,45% de la población activa, lo que supone una disminución de 4,54 puntos porcentuales respecto a la tasa observada en el cuarto trimestre del año 2015.

En el resto de ámbitos territoriales la tasa de paro era la siguiente: en la provincia de Sevilla el 27,03%, en Andalucía el 28,25% y en España el 18,63.

Tasa de paro por ámbitos territoriales												
2016	Ciudad de Sevilla			Provincia de Sevilla			Andalucía			España		
	Total	Hombres	Mujeres	Total	Hombres	Mujeres	Total	Hombres	Mujeres	Total	Hombres	Mujeres
1er. Trimestre	22,79	21,45	24,20	28,49	25,81	31,61	29,70	26,85	33,13	21,00	19,45	22,78
2º. Trimestre	21,23	21,41	21,04	27,01	25,86	28,34	29,07	26,66	31,97	20,00	18,41	21,82
3er. Trimestre	22,12	22,15	22,07	28,02	25,62	30,79	28,52	25,59	32,07	18,91	17,39	20,66
4º. Trimestre	22,45	21,56	23,41	27,03	24,84	29,53	28,25	25,70	31,38	18,63	17,22	20,25

Fuente: Elaboración propia a partir de la Encuesta de Población Activa (INE)

Por sexos, los hombres muestran un mejor comportamiento. Por un lado, registran una tasa de paro menor que las mujeres (21,56 frente al 23,41%), y además muestran

una mayor bajada en la tasa respecto al mismo periodo del año anterior, con una disminución que se encuentra 2,43 puntos porcentuales por encima de la registrada para las mujeres (5,71 frente a 3,28).

El paro registrado en la ciudad de Sevilla, según el Servicio Público de Empleo Estatal, afectó en diciembre de 2016 a 77.627 personas, 4.221 personas menos que en diciembre de 2015, con una disminución interanual del 5,2%. El aumento del paro ha sido casi continuo en los últimos años, llegando a un máximo histórico (91.925 parados) en marzo de 2014.

Desempleo en la ciudad de Sevilla

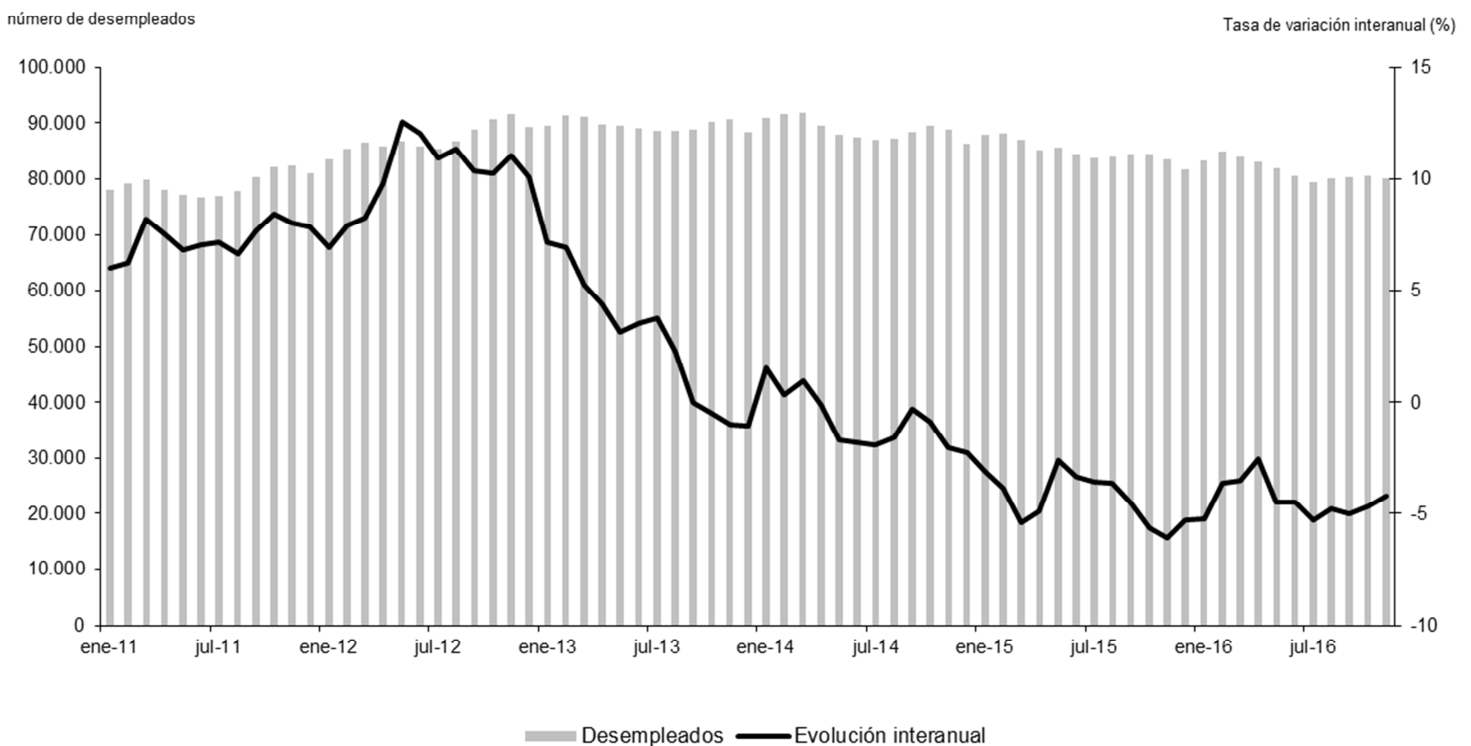

Fuente: Elaboración propia a partir de los datos del Servicio Público de Empleo Estatal (SPEE)

Por otra parte, según los datos de paro registrado en España, Andalucía y la provincia de Sevilla las reducciones fueron del 9,5%, 8,3% y 8,3%, respectivamente.

Mercado de trabajo

Población parada registrada en la ciudad de Sevilla en diciembre

	2015	2016	Var.dic.15-16
Total	81.848	77.627	-5,2
Por sexo			
Hombres	36.567	34.358	-6,0
Mujeres	45.281	43.269	-4,4
Por edad			
De 16 a 19 años	1.333	1.225	-8,1
De 20 a 24 años	5.976	5.230	-12,5
De 25 a 54 años	59.349	55.641	-6,2
De 55 años y más	15.190	15.531	2,2
Por nivel formativo			
Sin est.	702	685	-2,4
Est. prim. incomp.	8.572	8.119	-5,3
Est. prim. comp.	4.174	4.095	-1,9
Est. sec.	53.439	50.613	-5,3
Est. post sec.	14.961	14.115	-5,7

Fuente: Elaboración propia a partir de los datos de SEPE y observatorio ARGOS

Desde la perspectiva de sexos, han sido las mujeres las que con más intensidad han sufrido el aumento del paro. En el mes de diciembre de 2016, mientras que el desempleo decreció entre las mujeres, un 4,4%, respecto al mismo periodo del año anterior, entre los hombres lo ha hecho un 6,0%. Eso hace que el colectivo femenino siga siendo el más numeroso, englobando el 55,7% del total de desempleados.

Paro registrado en la ciudad de Sevilla por sexos

% variación interanual

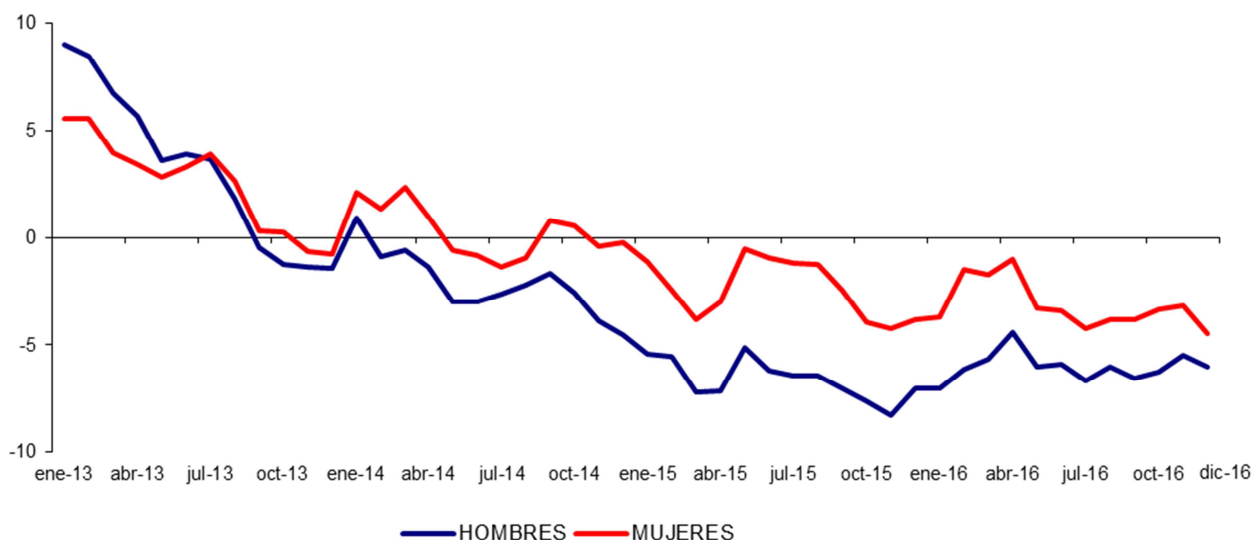

Fuente: Elaboración propia a partir de los datos del Servicio Público de Empleo Estatal

De diciembre de 2015 a diciembre del año 2016 el paro masculino bajó en España, Andalucía y la provincia de Sevilla el 12,4%, 11,6% y 11,5%, respectivamente.

El paro femenino bajó en los tres ámbitos, si bien la reducción fue mucho menor que la del paro masculino: 7,1% en España, 5,6% en Andalucía y 5,5% en la provincia de Sevilla.

Población parada registrada en la ciudad de Sevilla en diciembre			
	2015	2016	Var.dic.15-16
Total	81.848	77.627	-5,2
Por demanda de empleo			
<3 MESES	15.898	16.042	0,9
3 - 6 MESES	10.111	9.291	-8,1
6 - 9 MESES	7.338	5.625	-23,3
9 - 12 MESES	4.920	5.009	1,8
>12 MESES	43.581	41.660	-4,4
Por sector económico			
Agricultura	1.427	1.423	-0,3
Industria	4.825	4.360	-9,6
Construcción	7.229	6.602	-8,7
Servicios	56.606	53.985	-4,6
Sin empleo anterior	11.761	11.257	-4,3
Por nacionalidad			
Extranjero	4.224	4.009	-5,1
Nacional	77.624	73.618	-5,2

Fuente: Elaboración propia a partir de los datos de SEPE y observatorio ARGOS

Profundizando en los datos del paro mediante el análisis sectorial, se observa que el paro desciende en todos los sectores económicos. Así, la industria presenta una disminución del paro del 9,6%, la construcción del 8,7%, los servicios del 4,6% y la agricultura del 0,3%.

Sin embargo, esta situación no varía sustancialmente la estructura de los parados en cuanto a la actividad, siendo el sector servicios el que más desempleados concentra (69,5% del total), que incrementa tres décimas su peso respecto a diciembre del año anterior, seguido de la construcción con 8,5%.

Otro dato a tener en cuenta es el colectivo de desempleados que no ha trabajado nunca. Éstos, que suponen el 14,5% del total de parados, incrementa levemente su peso respecto a diciembre del año anterior.

Desempleo por sectores en la ciudad de Sevilla

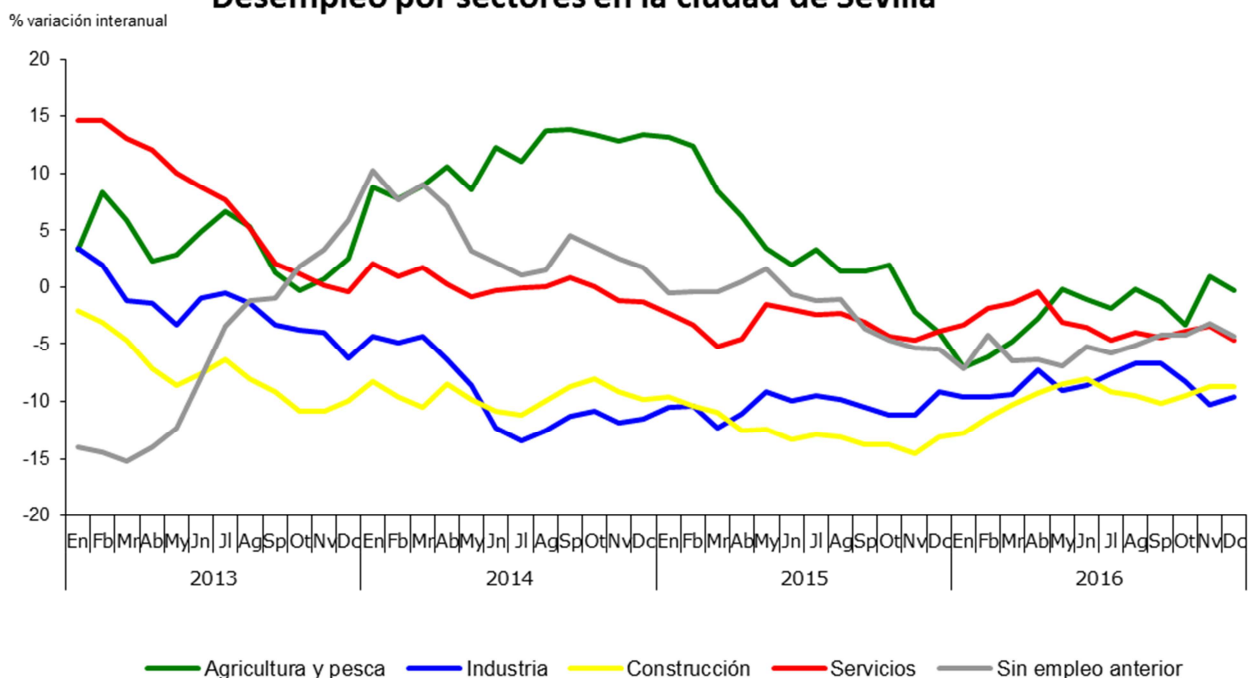

Fuente: Servicio Público de Empleo Estatal, elaboración propia

Población parada registrada por sexo, edad y sector económico en diciembre

	Sevilla		Provincia de Sevilla		Andalucía		España	
	2015	2016	2015	2016	2015	2016	2015	2016
Total	81.848	77.627	235.313	215.895	962.974	883.077	4.093.508	3.702.974
Por sexo								
Hombres	36.567	34.358	107.778	95.376	439.882	389.074	1.875.235	1.642.302
Mujeres	45.281	43.269	127.535	120.519	523.092	494.003	2.218.273	2.060.672
Por edad								
De <25 años	7.309	6.455	25.807	21.613	105.052	87.296	342.177	294.570
De >=25 años	74.539	71.172	209.506	194.282	857.922	795.781	3.751.331	3.408.404
Por sector económico								
Agricultura	1.427	1.423	14.565	12.939	65.019	58.099	194.029	169.375
Industria	4.825	4.360	17.217	15.389	64.558	57.260	393.580	345.571
Construcción	7.229	6.602	27.083	23.094	112.989	96.649	453.291	376.042
Servicios	56.606	53.985	148.270	138.720	600.466	565.008	2.705.792	2.497.739
Sin empleo anterior	11.761	11.257	28.178	25.753	119.942	106.061	346.816	314.247

Fuente: Elaboración propia a partir de SEPES y observatorio ARGOS

En los ámbitos provincial, regional y nacional la evolución del paro registrado en 2016 también indica un descenso en todos los sectores. La construcción fue el sector que presentó las bajadas de desempleo más elevadas. Le siguen las bajadas del sector industrial y de la agricultura.

Pirámide de población parada de la ciudad de Sevilla

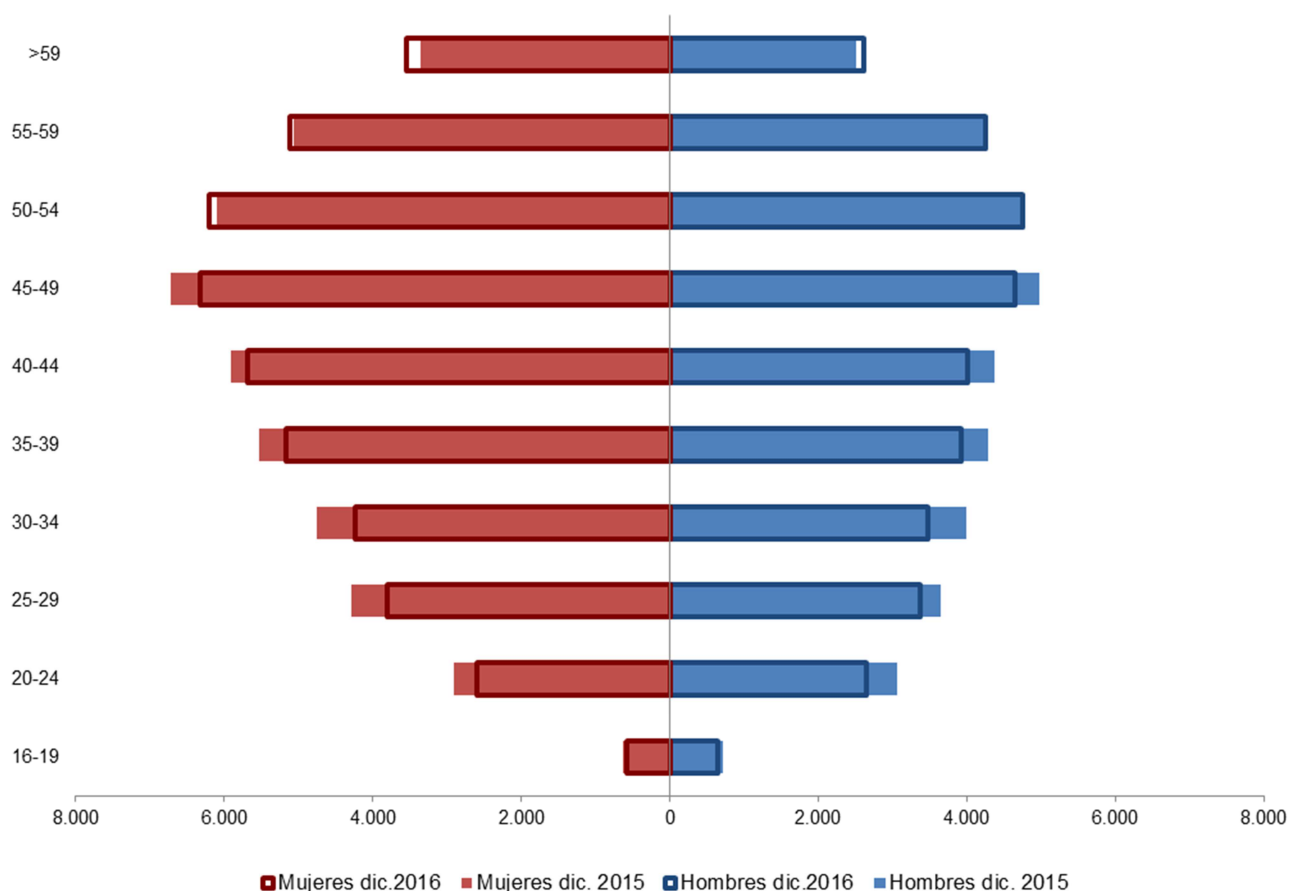

Fuente: Elaboración propia a partir de los datos del Servicio Público de Empleo Estatal (SEPE)

Respecto a la edad de las personas paradas, en la ciudad de Sevilla se han registrado descensos en todos los tramos: En los jóvenes (menores de 25 años), las personas de entre 25 y 44 años, y en los mayores de 44 años, han disminuido el 11,7; el 8,4 y el 0,7%, respectivamente, respecto a diciembre de 2015.

En cuanto a la evolución que están siguiendo los distintos grupos de edad, hay que destacar el colectivo de personas entre 25 y 44 años, que suponen el 43,4% del total, que ha visto reducir sus cifras de paro continuamente desde agosto de 2013, y el colectivo de menores de 25 años, que supone el 8,3%, cuyas cifras de paro han empezado a disminuir de forma continuada desde octubre de 2014.

Desempleados según su edad en la ciudad de Sevilla

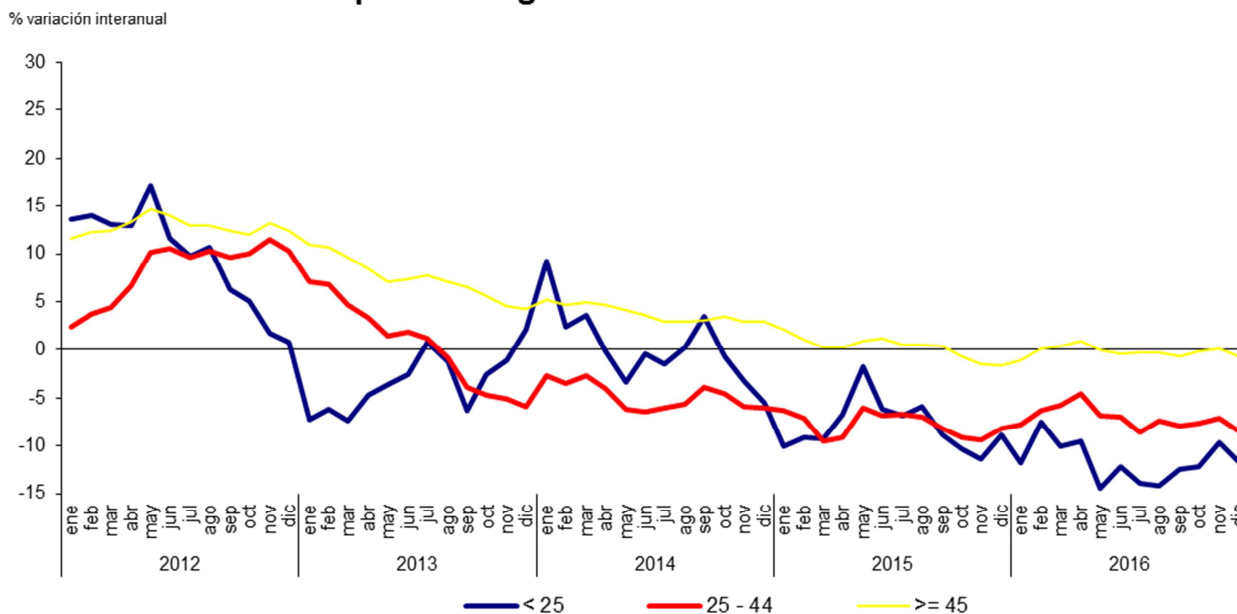

Fuente: Elaboración propia a partir de los datos del Servicio Público de Empleo Estatal

Según el nivel formativo, durante 2016 el paro disminuyó en todos los grupos. El descenso interanual más acentuado, el 5,7%, se produjo entre las personas con estudios post secundarios. El 65,2% de las personas desempleadas habían estudiado hasta secundaria y el 18,2% tenían estudios post secundarios.

El número de personas sin empleo que llevaban entre 9 y 12 meses buscando trabajo creció durante el año 2016 un 1,8%. Así mismo, creció un 0,9% el número de personas sin empleo que llevaban menos de 3 meses buscando empleo. El grupo de parados de larga duración, cuyo peso relativo no ha dejado de crecer en los últimos años, es el mayoritario con un 53,7% del total, si bien en el año 2016 ha disminuido un 4,4% respecto al año anterior. Más de 41.600 parados en la ciudad llevaban más de un año en esta situación.

Evolución del paro registrado por oficinas. Datos de diciembre

	2015	2016	Var.dic.15-16
Sevilla	81.851	77.620	-5,2
Este	13.858	13.232	-4,5
Macarena	9.325	9.012	-3,4
Centro	6.368	5.894	-7,4
Amate	15.131	14.562	-3,8
Luis Montoto	6.557	6.190	-5,6
Huerta de la Salud	10.645	10.044	-5,6
Cruz Roja	12.543	11.720	-6,6
Triana	7.424	6.966	-6,2

Fuente: Elaboración propia a partir de SEPES y observatorio ARGOS

El paro ha disminuido sobre todo en las oficinas de Centro, Cruz Roja y Triana. Las menores disminuciones se produjeron en las oficinas de Macarena y Amate.

Paro registrado por oficinas y sexo en diciembre de 2016

	Total	Hombres	Mujeres	% Mujeres sobre el total
Sevilla	77.620	34.354	43.266	55,7
Este	13.232	5.471	7.761	58,7
Macarena	9.012	4.265	4.747	52,7
Centro	5.894	2.607	3.287	55,8
Amate	14.562	6.686	7.876	54,1
Luis Montoto	6.190	2.769	3.421	55,3
Huerta de la Salud	10.044	4.651	5.393	53,7
Cruz Roja	11.720	4.917	6.803	58,0
Triana	6.966	2.988	3.978	57,1

Fuente: Elaboración propia a partir de SEPES y observatorio ARGOS

El paro era predominantemente femenino en las oficinas de Este y Cruz Roja.

Tasas de paro registrado en la ciudad de Sevilla por sexo

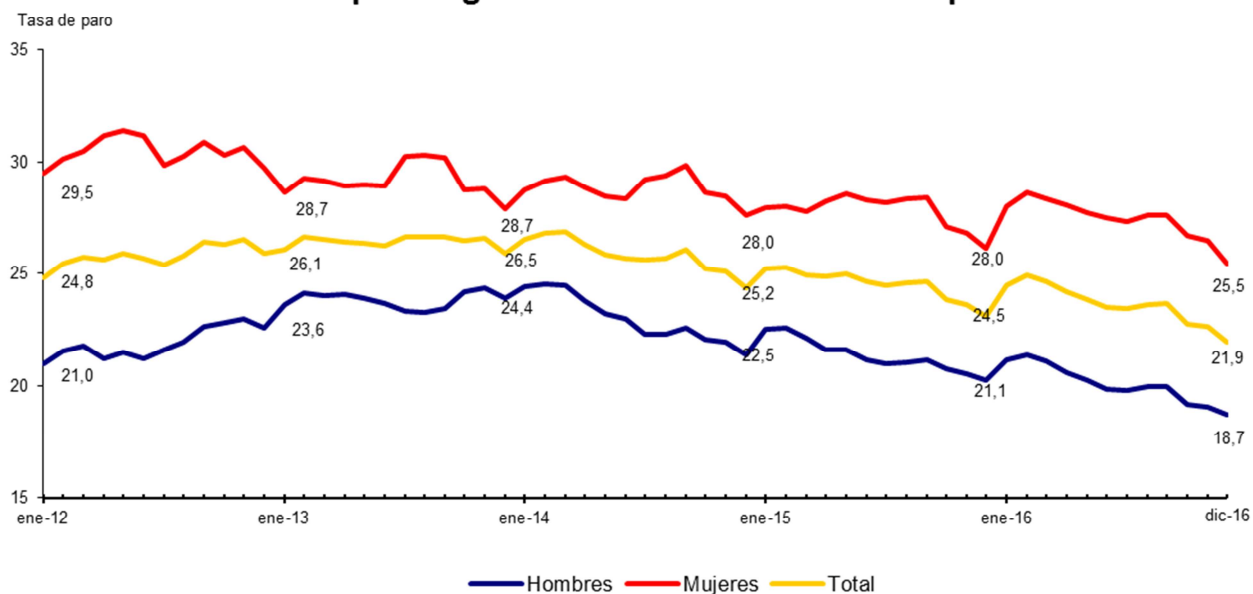

Fuente: Elaboración Propia a partir de datos de SEPE y del INE

La tasa de paro registrado alcanzaba en la ciudad de Sevilla el 21,9% de la población activa en diciembre de 2016 (en Andalucía era del 22,3 y en España del 16,3). La diferencia entre las tasas de paro femenina y masculina es de 6,8 puntos (18,7 de los hombres frente a 25,5 de las mujeres). La evolución de la tasa de paro registrado en la ciudad durante los últimos años creció hasta alcanzar un máximo del 26,9% en marzo de 2014.

Tasa de paro registrado

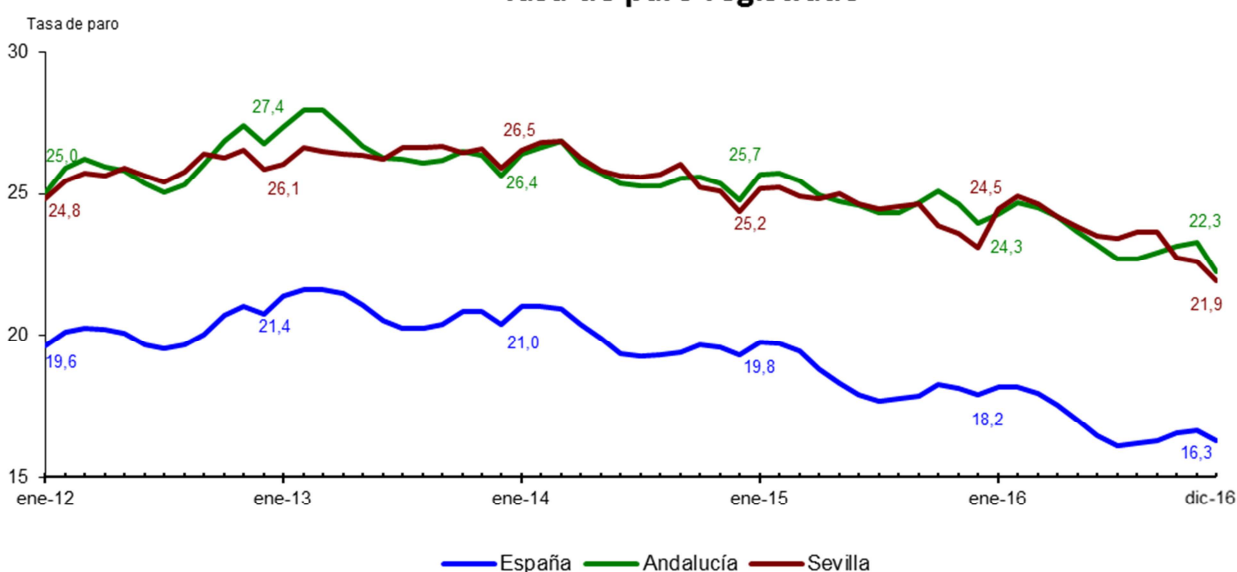

Fuente: Elaboración Propia a partir de datos de SEPE y del INE

Por lo que respecta a las contrataciones registradas, facilitadas por el Servicio Público de Empleo Estatal, los contratos formalizados en 2016 en la ciudad fueron 379.993, lo que supone un incremento del 8,2% respecto a 2015. Los contratos indefinidos subieron el 0,3%, y los temporales el 8,4%.

Contratación en la ciudad de Sevilla

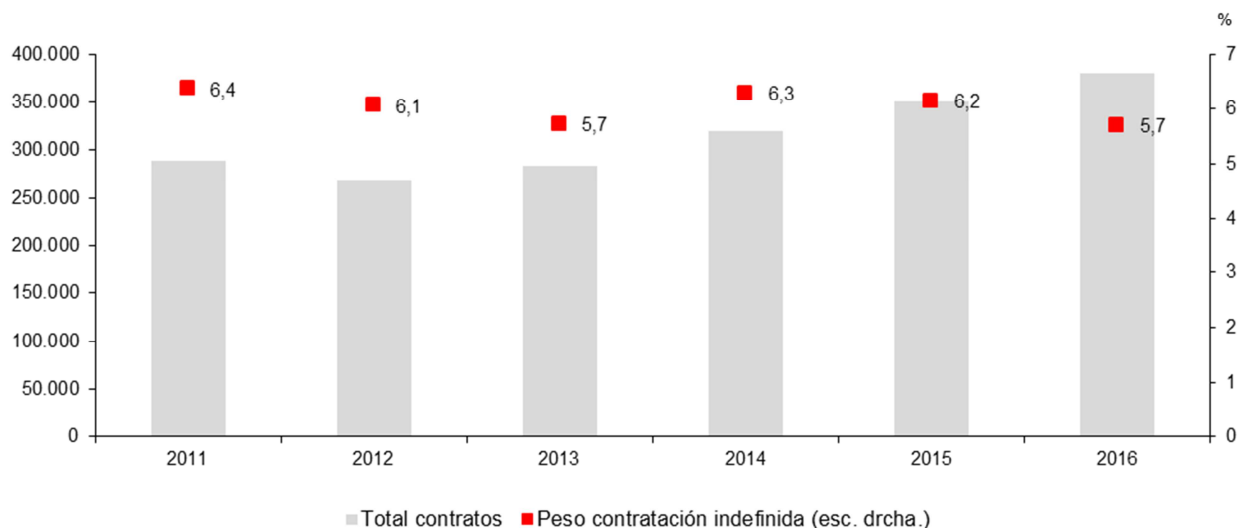

Fuente: Servicio Público de Empleo Estatal, elaboración propia

En 2016 los contratos indefinidos representaron el 5,7% de los contratos formalizados. Si comparamos 2016 con 2007, último año antes de la crisis, en la ciudad de Sevilla la contratación anual se redujo en 41.629 contratos, de los que 16.118 eran indefinidos.

Contratación en la ciudad de Sevilla por duración del contrato									
	2008	2009	2010	2011	2012	2013	2014	2015	2016
Total	359.815	290.689	287.159	288.816	269.470	284.222	319.957	351.193	379.107
Indefinidos	30.685	21.730	21.306	18.409	16.356	16.288	20.136	21.629	21.699
Temporales	329.130	268.959	265.853	270.407	253.114	267.934	299.821	329.564	357.408

Fuente: Elaboración propia a partir de SEPE y observatorio ARGOS

En el resto de los ámbitos las subidas en la contratación en 2016 fueron de un 7,6%, 6,1% y 7,3% en España, Andalucía y la provincia de Sevilla, respectivamente.

Mercado de trabajo

Contratación por duración del contrato								
	Sevilla		Provincia		Andalucía		España	
	2015	2016	2015	2016	2015	2016	2015	2016
Total	351.193	379.993	973.673	1.044.479	4.380.115	4.648.570	18.576.280	19.978.954
Indefinidos	21.629	22.585	38.180	40.615	157.984	173.905	1.509.165	1.713.262
Temporales	329.564	357.408	935.493	1.003.864	4.222.131	4.474.665	17.067.115	18.265.692

Fuente: Elaboración propia a partir de SEPE y observatorio ARGOS

Por otra parte, se observa en 2016 un aumento de la contratación en ambos sexos, siendo más acusado el experimentado por las mujeres, 9,1 frente a 7,4% de los hombres. Pero a pesar de este comportamiento se mantiene la tónica de anteriores ocasiones, siendo los contratos firmados por hombres los más habituales suponiendo el 53,9% del total.

Contratación por sexo								
	Sevilla		Provincia		Andalucía		España	
	2015	2016	2015	2016	2015	2016	2015	2016
Total	351.193	379.993	973.673	1.044.479	4.380.115	4.648.570	18.576.280	19.978.954
Hombres	190.638	204.788	572.022	608.562	2.637.027	2.797.432	10.486.117	11.215.466
Mujeres	160.555	175.205	401.651	435.917	1.743.088	1.851.138	8.090.163	8.763.789

Fuente: Elaboración propia a partir de SEPE y observatorio ARGOS

En 2016 los contratos formalizados por extranjeros aumentaron un 2,9% y la contratación de nacionales se incrementó un 7,8%, por lo que se mantuvo la tendencia de los últimos tres años. La evolución del período 2006-2016 fue mucho más positiva para los extranjeros que para los españoles: los primeros presentaban un aumento del 5,4% y los segundos una reducción del 21%.

Contratación en la ciudad de Sevilla por nacionalidad						
	2013	2014	2015	2016	Var.dic.15-16	Var.dic.06-16
Total	284.222	319.957	351.193	377.733	7,6	-20,0
Españoles	267.083	302.493	332.446	358.435	7,8	-21,0
% Total	94,0	94,5	94,7	94,9		
Extranjero	17.139	17.464	18.747	19.298	2,9	5,4
% Total	6,0	5,5	5,3	5,1		

Fuente: Elaboración propia a partir de SEPE y observatorio ARGOS

El sector servicios representaba más del 80,5% del total de contratos formalizados en la ciudad en 2016, un porcentaje superior en una décima al del año anterior. En 2016

la construcción fue el sector con mejor comportamiento en la contratación con una subida del 14,4%. El sector servicios aumentó el 8,4% y la industria el 6,8%.

Contratación en la ciudad de Sevilla por sectores						
	2013	2014	2015	2016	Var.dic.15-16	Var.dic.06-16
Total	284.222	319.957	351.193	379.993	8,2	-11,2
Agricultura	24.561	26.187	26.507	26.877	1,4	-14,1
Industria	8.669	15.015	17.581	18.775	6,8	15,6
Construcción	23.034	23.884	24.906	28.498	14,4	-46,7
Servicios	227.958	254.871	282.199	305.843	8,4	-6,4

Fuente: Elaboración propia a partir de SEPE y observatorio ARGOS

Las actividades con mayor peso en la contratación total en 2016 en la ciudad fueron las de hostelería, que alcanzaron el 20,7% de los contratos formalizados, seguidas por actividades administrativas y servicios auxiliares que concentraban el 16,9% de la contratación, y comercio y reparación de vehículos, que representaban el 9,6%.

Si comparamos los datos acumulados de 2015 y 2016 destacaba el elevado incremento de la contratación en actividades de organizaciones y órganos extraterritoriales, que subieron un 584,6%, en hostelería, que subieron un 19,3%, y en industria manufacturera, que tuvieron un incremento del 17,6%.

Contratación en la ciudad de Sevilla por actividades						
	Acumulado año 2016			Var.dic.2015-16		
	Hombres	Mujeres	Totales	Hombres	Mujeres	Totales
Agric., ganad., silvicultura y pesca.	17.925	8.952	26.877	2,4	-66,2	1,4
Industrias Extractivas	46	7	53	-16,4	-87,7	-7,0
Industria Manufacturera	11.566	4.859	16.425	18,8	-65,2	17,6
Suministro de energía eléctrica...	52	30	82	-25,7	-77,1	-37,4
Suministro de agua...	1.440	775	2.215	0,1	-64,6	1,1
Construcción	27.307	1.191	28.498	9,0	-95,4	9,0
Comercio, reparac. de vehículos,...	17.575	18.727	36.302	3,2	-44,8	7,0
Transporte y almacenamiento	15.555	4.440	19.995	8,5	-75,4	10,8
Hostelería	39.064	39.547	78.611	16,1	-40,0	19,3
Información y comunicación	5.668	3.316	8.984	7,4	-60,4	7,2
Actividades financieras y seguros (intermediación financiera)	882	1.432	2.314	-2,1	-43,1	-8,1
Actividades inmobiliarias	740	913	1.653	4,2	-37,4	13,3
Actividades profesionales, científicas y técnicas	9.071	10.026	19.097	11,6	-41,1	12,2
Actividades administrativas y servicios auxiliares	28.797	35.549	64.346	8,0	-41,3	6,3
Administración pública y defensa, SS...	898	2.099	2.997	-39,4	-54,3	-34,8
Educación	6.458	11.149	17.607	-6,6	-39,5	-4,5
Actividades sanitarias y de servicios sociales	4.046	13.809	17.855	-0,5	-17,5	6,7
Actividades artísticas y recreativas	13.722	8.873	22.595	0,5	-58,9	4,6
Otros servicios	3.566	5.379	8.945	0,5	-38,7	1,9
Act. de los hogares como empleadores de personal doméstico como productores de bienes y servicios para uso propio	369	4.080	4.449	-11,5	-4,1	4,5
Actividades de org y organismos extraterritoriales	35	54	89	775,0	315,4	584,6

Fuente: Elaboración propia a partir de SEPE y observatorio ARGOS

Mercado de trabajo

En 2016 el 47,9% de los contratos celebrados en la ciudad de Sevilla fueron a tiempo parcial. Esta circunstancia tuvo mucha mayor intensidad entre las mujeres, con un 60,4%, que entre los hombres, con un 37,2%.

Contratación por tipo de jornada y sexo

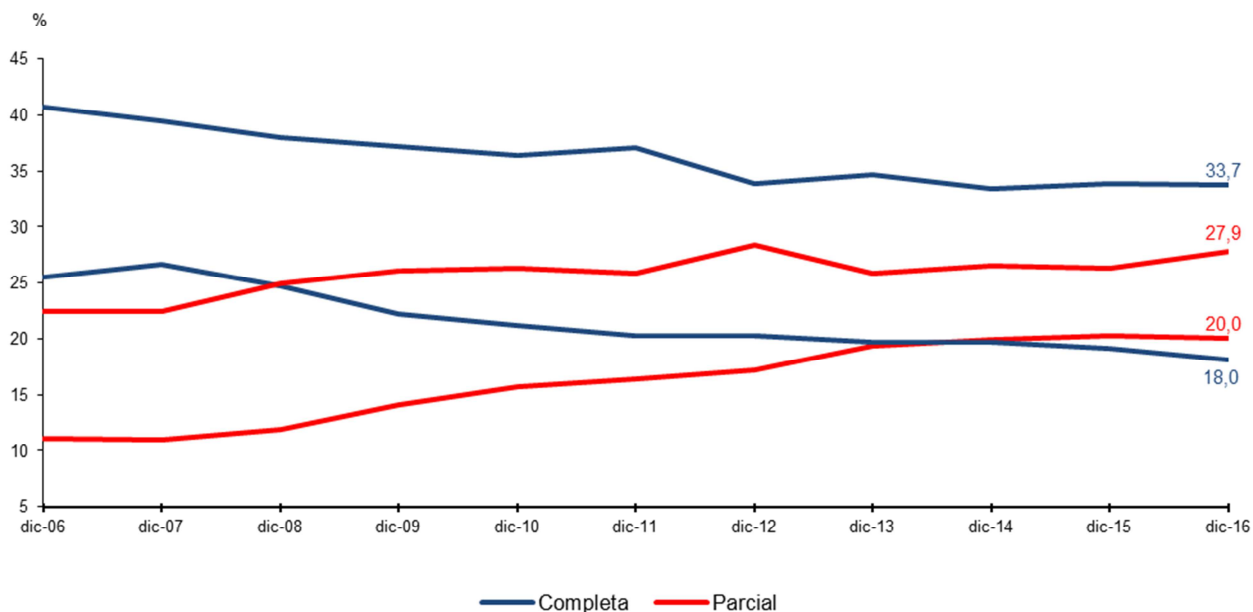

Fuente: Servicio Público de Empleo Estatal. Elaboración propia.

Principales ocupaciones contratadas por sexo en la ciudad de Sevilla en 2016

Sexo	Ocupaciones	Contratos	%
HOMBRE	CAMAREROS ASALARIADOS	30.989	15,1
	PEONES AGRICOLAS (EXCEPTO EN HUERTAS, INVERNADEROS, VIVEROS Y JARDINES)	14.971	7,3
	ALBAÑILES	11.135	5,4
	PEONES DEL TRANSPORTE DE MERCANCIAS Y DESCARGADORES	7.509	3,7
	VENEDORES EN TIENDAS Y ALMACENES	5.949	2,9
	PEONES DE LAS INDUSTRIAS MANUFACTURERAS	5.929	2,9
	PERSONAL DE LIMPIEZA DE OFICINAS, HOTELES Y OTROS ESTABLECIMIENTOS SIMILARES	5.841	2,9
	AYUDANTES DE COCINA	3.718	1,8
MUJER	CAMAREROS ASALARIADOS	26.690	15,2
	PERSONAL DE LIMPIEZA DE OFICINAS, HOTELES Y OTROS ESTABLECIMIENTOS SIMILARES	24.485	14,0
	VENEDORES EN TIENDAS Y ALMACENES	13.895	7,9
	PEONES AGRICOLAS (EXCEPTO EN HUERTAS, INVERNADEROS, VIVEROS Y JARDINES)	8.131	4,6
	PROMOTORES DE VENTA	7.157	4,1
	MONITORES DE ACTIVIDADES RECREATIVAS Y DE ENTRETENIMIENTO	4.912	2,8
	EMPLEADOS ADMINISTRATIVOS CON TAREAS DE ATENCIÓN AL PÚBLICO	3.945	2,3
	AYUDANTES DE COCINA	3.762	2,1

Fuente: Elaboración propia a partir de los datos de SEPE y Observatorio Argos

En 2016 la ocupación más contratada para ambos sexos fue la de camarero asalariado. En el caso de los hombres le siguen peón agrícola y albañil, y en el caso de las mujeres personal de limpieza y vendedora en tiendas y almacenes.

Según los datos de afiliación a la Seguridad Social facilitados por la Tesorería General de la Seguridad Social, el año 2016 finaliza con 325.026 personas afiliadas en la ciudad de Sevilla, lo que supone la ganancia de 8.708 puestos de trabajo, que en términos relativos se traduce en un aumento del 2,8% respecto a diciembre de 2015.

Desde el inicio de la crisis económica, a final de 2007, la ciudad ha perdido 34.189 afiliados, 36.031 en el régimen general y 416 en el de autónomos. Únicamente el incremento de 4.516 personas en la afiliación de los regímenes especiales compensó, en parte, esta caída. Sevilla ha perdido un 9,5% de afiliados en los últimos nueve años.

Es a partir de abril de 2014 cuando tenemos la primera tasa de variación interanual positiva, tras sesenta y siete meses con tasas negativas, situación que se ha mantenido hasta diciembre de 2016. En la provincia de Sevilla, Andalucía y España la evolución fue similar, aunque los aumentos comenzaron varios meses antes.

Desde diciembre de 2007 la ciudad de Sevilla ha perdido más de 34.000 afiliados, la provincia más de 80.000, Andalucía más de 200.000 y España más de 1.400.000. Por tercer año consecutivo tanto en la provincia de Sevilla como en Andalucía y España se produce un aumento interanual de la afiliación en diciembre de 2016 del 2,8; 3,2 y 3,3%, respectivamente.

Afiliación a la Seguridad Social en la ciudad de Sevilla a 31 de diciembre				
	Régimen general	Régimen de autónomos	Regímenes especiales	Total
2011	280.108	33.461	9.903	323.472
2012	260.384	32.701	12.253	305.338
2013	259.606	33.238	11.691	304.535
2014	264.279	34.433	11.677	310.389
2015	269.660	35.166	11.492	316.318
2016	277.792	35.408	11.826	325.026

Fuente: Elaboración propia a partir de la Seguridad Social



Fuente: Tesorería General de la Seguridad Social, elaboración propia

Evolución de la afiliación. Datos del último día del trimestre

	Sevilla	Provincia	Andalucía	España
2013				
I Trimestre	299.291	634.445	2.621.370	16.094.638
II Trimestre	297.683	631.289	2.619.526	16.346.688
III Trimestre	297.426	635.506	2.602.079	16.240.307
IV Trimestre	304.535	637.985	2.689.739	16.258.042
2014				
I Trimestre	299.236	636.771	2.669.233	16.269.721
II Trimestre	298.424	633.237	2.651.886	16.555.787
III Trimestre	302.104	650.299	2.659.596	16.565.854
IV Trimestre	310.389	654.442	2.739.133	16.651.884
2015				
I Trimestre	311.632	661.771	2.785.504	16.826.434
II Trimestre	306.397	649.147	2.722.979	17.075.015
III Trimestre	309.596	662.810	2.723.512	17.072.551
IV Trimestre	316.318	663.844	2.814.495	17.180.590
2016				
I Trimestre	314.045	664.939	2.814.417	17.263.972
II Trimestre	311.528	660.211	2.794.567	17.569.069
III Trimestre	316.784	678.456	2.804.905	17.603.313
IV Trimestre	325.026	682.128	2.903.725	17.741.897

Fuente: Elaboración propia a partir de la Seguridad Social

Por lo que respecta al régimen de afiliación en la ciudad, la mejoría se produce en todos los regímenes: el General (el más habitual, ya que representa más del 85% de

todas las afiliaciones) y el de Autónomos (que representa casi el 11%) aumentan un 3,0 y un 0,7%, respectivamente. El régimen del Hogar y régimen Agrario aumenta un 1,5 y un 6,2%, respectivamente.

En cuanto al comportamiento dinámico, el régimen del Hogar y el Agrario han comenzado a tener variaciones positivas en la segunda mitad de 2016. El régimen Agrario es el que más ha aumentado, con una variación en el último año de más de 10 puntos porcentuales. El resto de regímenes mantienen sus variaciones positivas, si bien el de Autónomos ha emprendido un proceso de desaceleración de sus variaciones positivas.

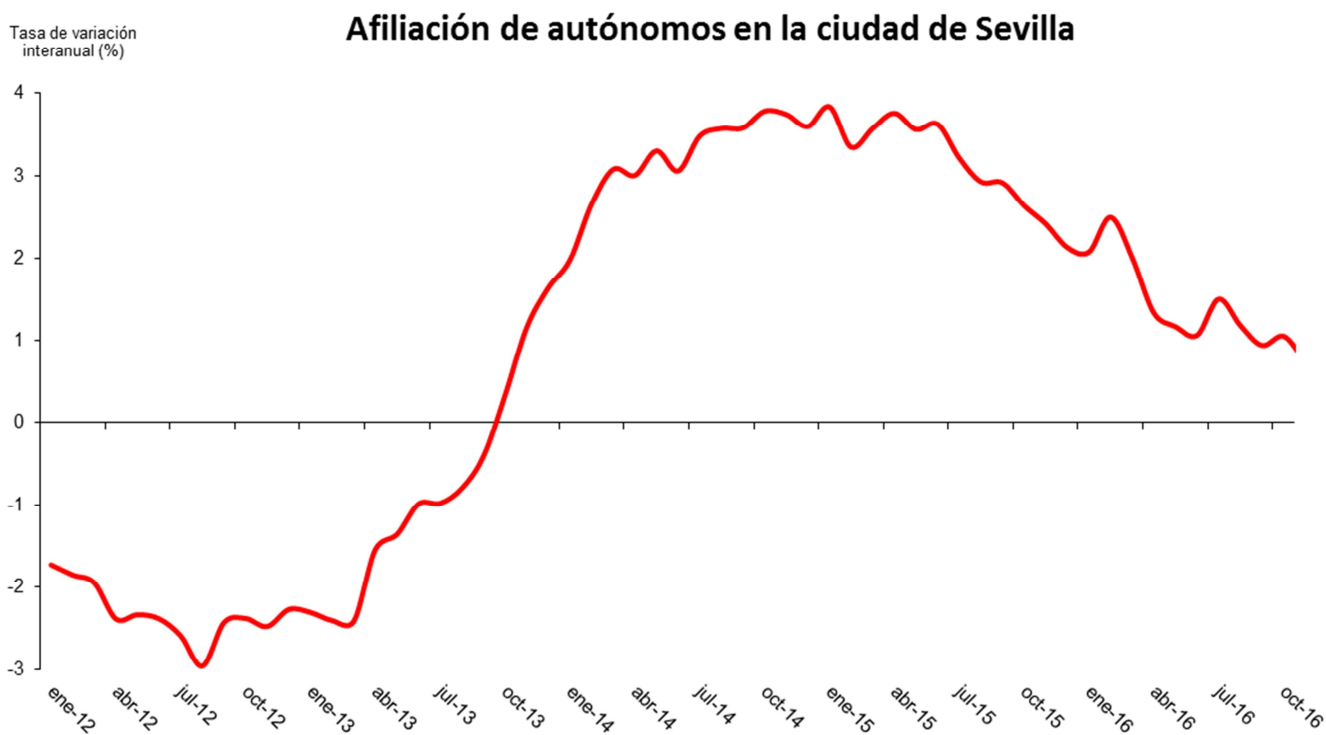

Fuente: Elaboración propia a partir de los datos de la Tesorería General de la Seguridad Social

La media de beneficiarios de prestaciones en la ciudad de Sevilla descendió el 7,7% en 2016. El año anterior también había disminuido el 11,7%. El 44,4% eran beneficiarios de prestaciones del nivel asistencial (subsidio); este colectivo se redujo el 8,5%. El 35,2% eran beneficiarios de prestaciones contributivas, lo que supuso una reducción del 8,2%. Los beneficiarios de la renta activa de inserción, que suponen un 17,7% del total de beneficiarios, disminuyeron un 1,7%. En 2016, el 27,6% de los beneficiarios de prestaciones de la provincia de Sevilla estaban domiciliados en la ciudad de Sevilla (en 2015, el 28,3%). Si comparamos el grado de cobertura de las prestaciones por desempleo en la ciudad de Sevilla entre 2015 y 2016 vemos que descendió 1,3 puntos durante el año 2016.

Beneficiarios de prestaciones del SEPE en la ciudad de Sevilla. Media anual						
	2011	2012	2013	2014	2015	2016
Beneficiarios	40.543	42.295	41.080	37.324	32.952	30.407
Contributiva	17.488	19.356	18.870	15.456	11.667	10.709
Subsidio	17.639	17.174	17.050	16.377	14.758	13.505
Renta Activa de Inserción	5.416	5.766	5.160	5.491	5.470	5.379
Grado de Cobertura (%)	51,2	48,5	45,8	42,0	38,7	37,4

Fuente: Elaboración propia a partir de los datos de SEPE

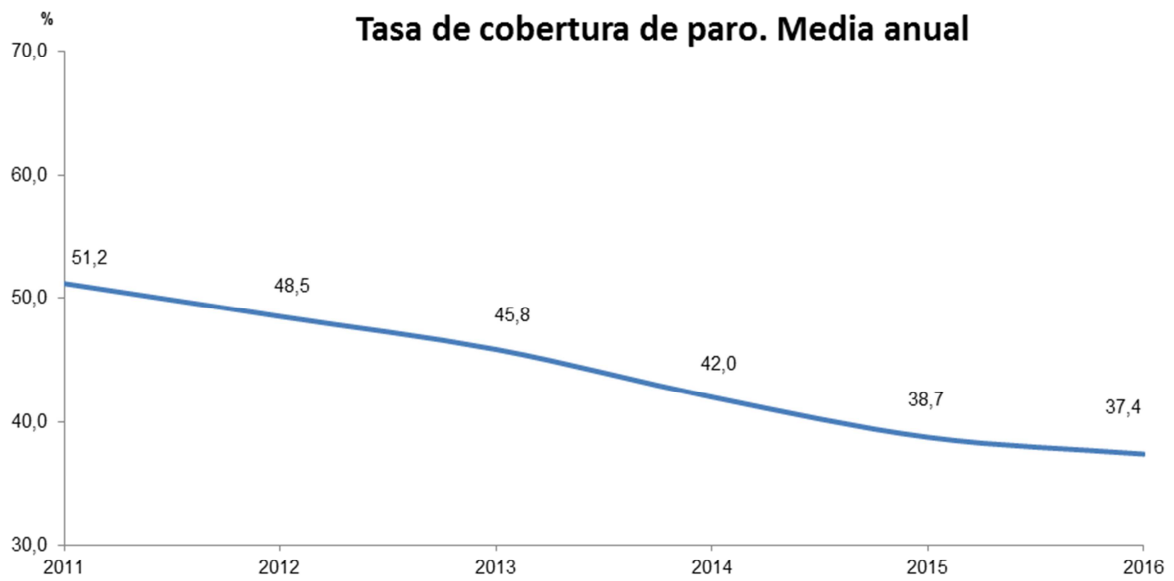

Fuente: Elaboración propia a partir de los datos de SEPE

Dinámica empresarial

Según los datos del Directorio de Empresas y Establecimientos con Actividad Económica en Andalucía que elabora el Instituto de Estadística y Cartografía de Andalucía, el número de empresas que desarrollan su actividad económica en la ciudad de Sevilla a fecha 1 de enero de 2016 ascendía a 45.310. Esto supone una disminución con respecto al año anterior del 6,5%, muy por encima de la bajada del 2% de la provincia, mientras en Andalucía se produce un leve aumento del 0,8%. El Directorio excluye de su ámbito de estudio las actividades agrarias, las actividades de los hogares como empleadores o productores de bienes y servicios, y las de la administración pública.

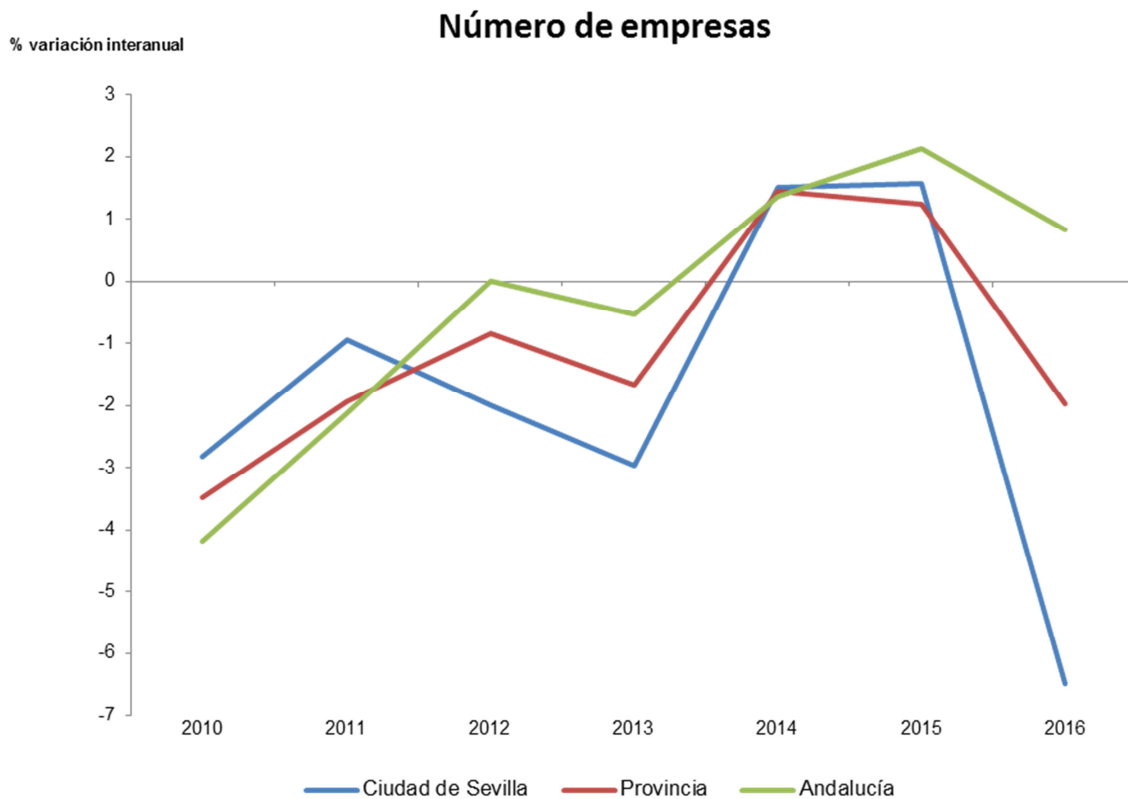

Fuente: elaboración propia a partir del IECA

Las provincias de Cádiz, Málaga y Sevilla concentran, entre las tres, el 57,3% del total de empresas de Andalucía.

Distribución de empresas por provincia

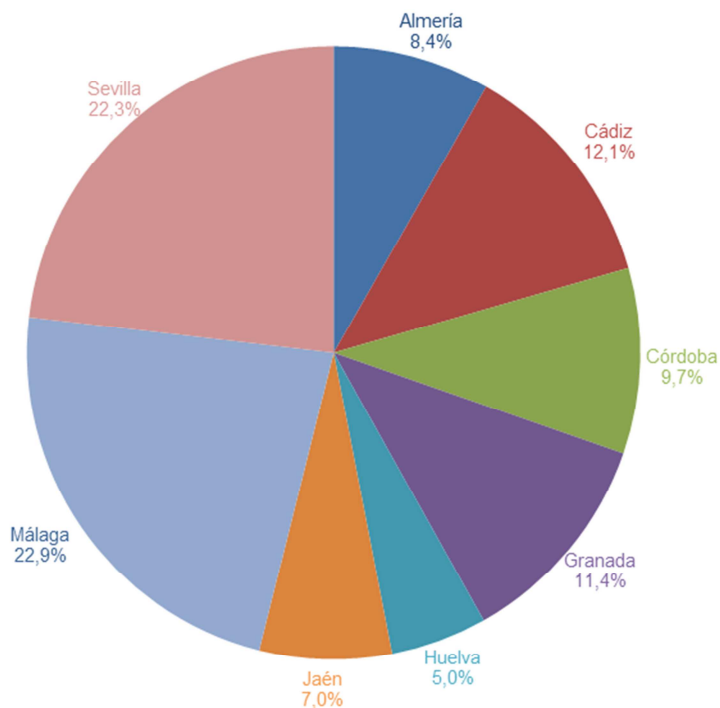

Fuente: elaboración propia a partir del IECA

Empresas por número de asalariados en la ciudad de Sevilla			
	2015	2016	Var. dic. 15-16
Sin asalariados	31.436	27.662	-12,01
De 1 a 2 asalariados	9.096	9.370	3,01
De 3 a 5 asalariados	3.934	4.076	3,61
De 6 a 9 asalariados	1.688	1.773	5,04
De 10 a 19 asalariados	1.272	1.325	4,17
De 20 a 49 asalariados	665	731	9,92
De 50 a 99 asalariados	187	186	-0,53
De 100 a 249 asalariados	113	121	7,08
250 o más asalariados	65	66	1,54

Fuente: elaboración propia a partir del IECA

Si se clasifican las empresas de la ciudad de Sevilla atendiendo a su tamaño medido en número de asalariados, el 97,6% de las empresas tenía menos de 20 asalariados. Las unidades de tamaño medio, entre 20 y 99 asalariados, representaron el 2% y las de mayor tamaño, de 100 o más asalariados, supusieron un 0,4% del total.

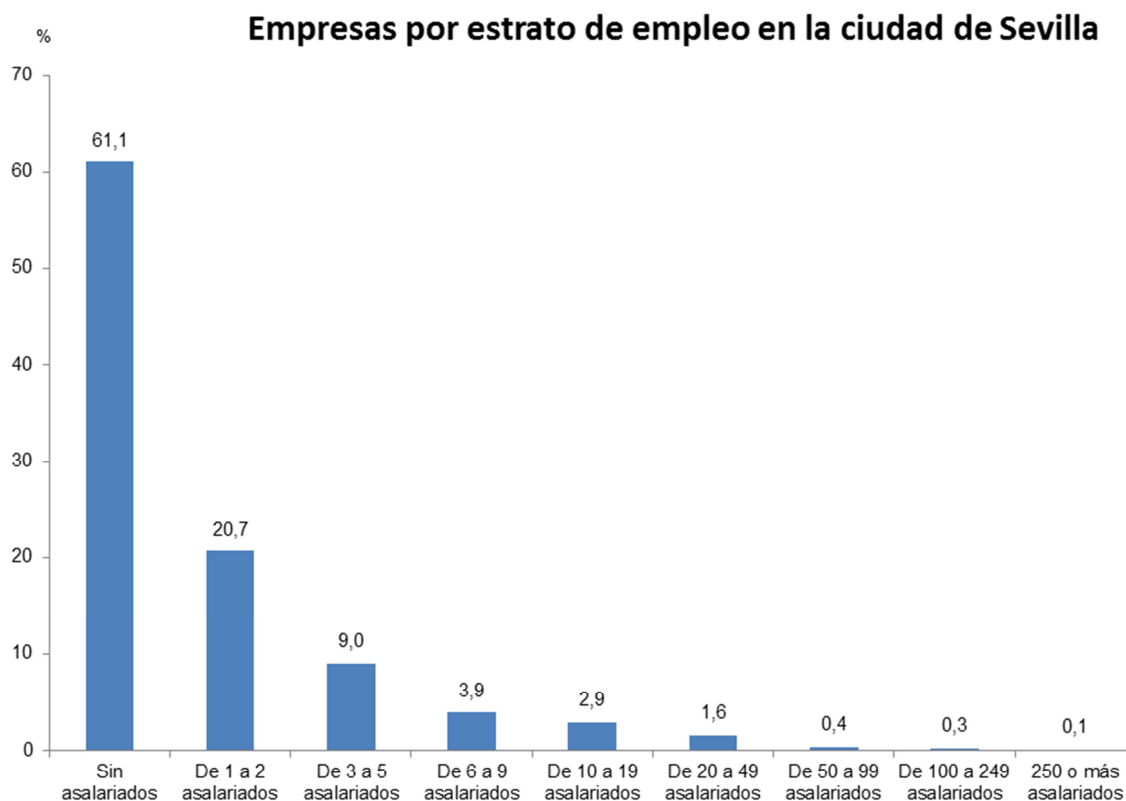

Fuente: Elaboración propia a partir del IECA

Empresas por sectores en la ciudad de Sevilla

	2015	2016	Var.dic.15-16
Industria, energía, agua y gestión de residuos	2.073	1.850	-10,76
Construcción	3.017	2.702	-10,44
Comercio	11.502	11.804	2,63
Transporte y almacenamiento	2.171	2.544	17,18
Hostelería	3.733	4.079	9,27
Información y comunicaciones	1.025	1.021	-0,39
Banca y seguros	1.109	1.138	2,61
Servicios sanitarios, educativos y resto de servicios	23.826	20.172	-15,34

Fuente: elaboración propia a partir del IECA

El sector servicios, incluido el comercio, fue el que aglutinó al mayor número de empresas con actividad económica en la ciudad de Sevilla, 90% del total, frente al 89,5% del año anterior; el resto correspondió a la industria, energía, agua y gestión de residuos (4,1%, frente al 4,3% el año anterior) y a la construcción (6%, frente al 6,2% en 2015). Dentro del sector servicios destaca la rama servicios sanitarios, educativos y resto de servicios, con el 44,5% del total de empresas (49,2% en 2015). En Andalucía, el

Dinámica empresarial

sector servicios, incluido el comercio, supuso el 83,1% del total de empresas; la industria, energía, agua y gestión de residuos el 7,1%, y la construcción el 9,8%.

Empresas por sector de actividad en la ciudad de Sevilla

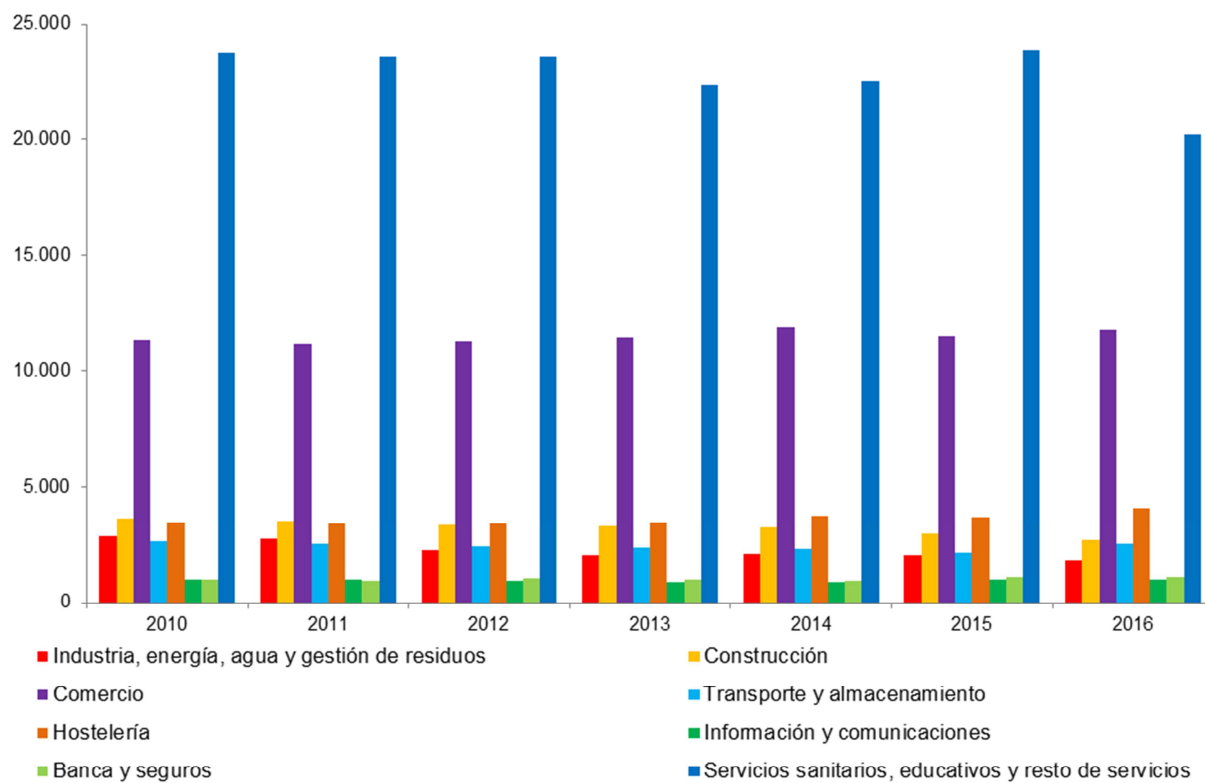

Fuente: Instituto de Estadística y Cartografía de Andalucía

Empresas por sector de actividad en Sevilla

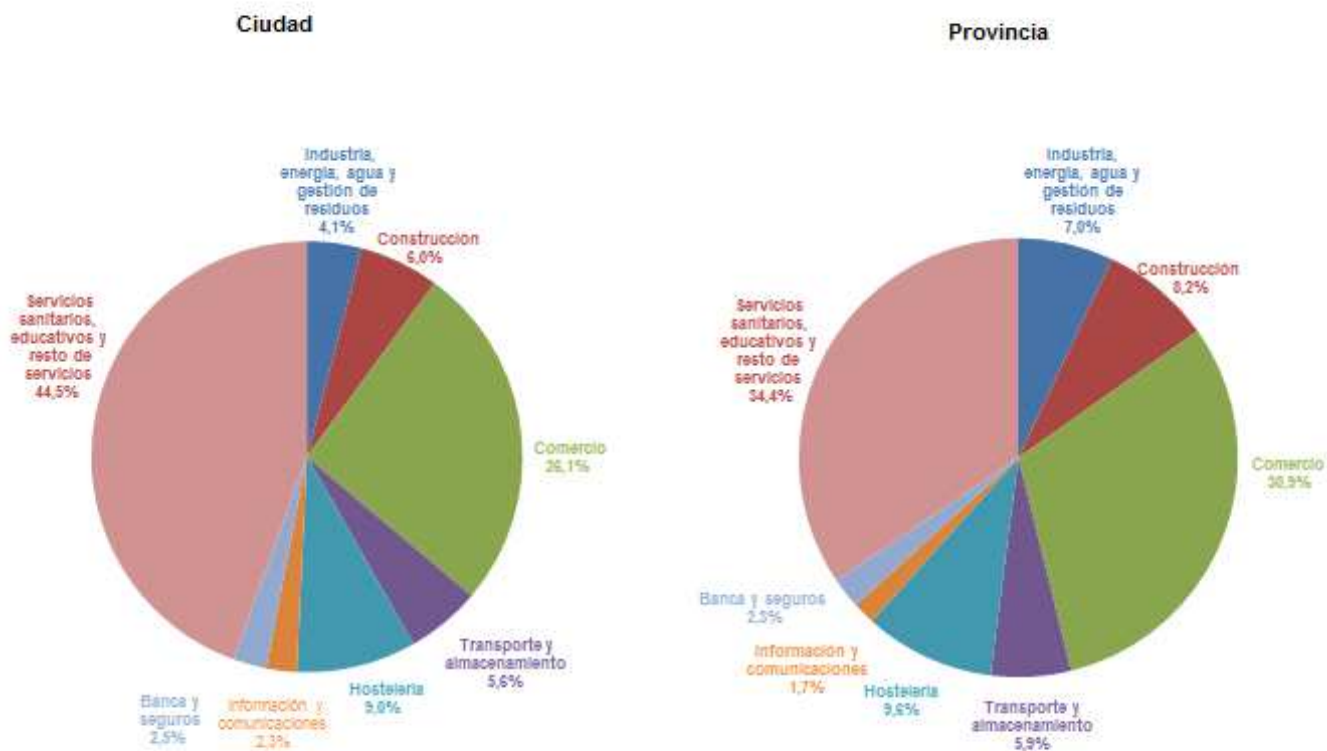

Fuente: Elaboración propia a partir del IECA

Empresas por forma jurídica en la ciudad de Sevilla

	2015	2016	Var. dic. 15-16
Persona física	25.627	23.065	-10,00
Sociedad anónima	1.350	1.211	-10,30
Sociedad limitada	16.333	16.416	0,51
Sociedad cooperativa	361	328	-9,14
Otras formas jurídicas	4.785	4.290	-10,34

Fuente: elaboración propia a partir del IECA

La persona física fue la forma jurídica mayoritaria en las empresas de la ciudad, con un 50,9% del total, seguida de la sociedad limitada con un 36,2%, representando estas dos formas jurídicas un 87,1% del total de empresas con actividad en la ciudad de Sevilla.

Empresas por forma jurídica en la ciudad de Sevilla

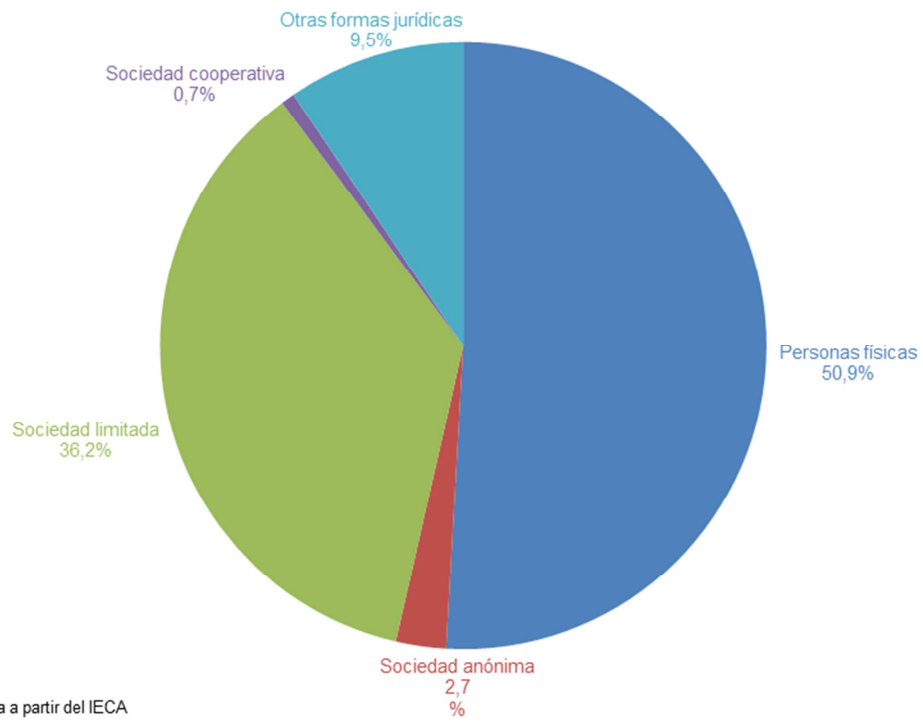

Fuente: elaboración propia a partir del IECA

Empresas por forma jurídica y sectores en la ciudad de Sevilla								
Forma jurídica	Actividad	2010	2011	2012	2013	2014	2015	2016
Persona física	Industria, energía, agua y gestión de residuos	721	681	652	567	596	609	688
	Construcción	678	672	667	644	674	535	790
	Comercio	6.535	6.353	6.655	6.610	6.887	6.523	6.828
	Transporte y almacenamiento	2.113	2.009	1.943	1.908	1.826	1.650	2.047
	Hostelería	1.867	1.840	1.890	1.904	2.047	1.974	2.128
	Información y comunicaciones	319	313	301	232	223	307	318
	Banca y seguros	643	613	741	620	553	673	694
	Servicios sanitarios, educativos y resto de	14.890	14.624	14.477	12.604	12.192	13.356	9.572
Total	27.816	27.346	27.326	25.089	24.998	25.627	23.065	
Sociedad anónima	Industria, energía, agua y gestión de residuos	1.478	1.409	1.192	1.071	1.071	1.055	163
	Construcción	2.368	2.291	2.176	2.161	2.103	2.024	176
	Comercio	3.549	3.534	3.458	3.615	3.769	3.757	325
	Transporte y almacenamiento	427	410	370	370	381	390	51
	Hostelería	1.156	1.176	1.116	1.189	1.293	1.325	31
	Información y comunicaciones	502	495	495	513	522	548	58
	Banca y seguros	247	251	248	268	293	327	41
	Servicios sanitarios, educativos y resto de	5.747	5.800	6.005	6.483	6.748	6.907	366
Total	15.529	15.492	15.060	15.670	16.180	16.333	1.211	
Sociedad limitada	Industria, energía, agua y gestión de residuos	290	283	232	226	231	211	837
	Construcción	309	296	268	263	235	222	1.603
	Comercio	432	422	367	385	355	349	3.932
	Transporte y almacenamiento	64	61	50	56	58	58	383
	Hostelería	41	42	32	38	32	31	1.550
	Información y comunicaciones	65	63	59	66	62	58	557
	Banca y seguros	43	43	39	47	42	40	344
	Servicios sanitarios, educativos y resto de	440	430	403	424	412	381	7.210
Total	1.687	1.645	1.450	1.505	1.427	1.350	16.416	
Sociedad cooperativa	Industria, energía, agua y gestión de residuos	35	27	26	25	28	23	23
	Construcción	79	77	68	54	53	54	32
	Comercio	67	62	53	62	58	54	52
	Transporte y almacenamiento	39	39	36	39	41	40	36
	Hostelería	8	10	11	12	12	9	9
	Información y comunicaciones	14	14	10	8	11	10	8
	Banca y seguros	4	3	3	3	2	2	2
	Servicios sanitarios, educativos y resto de	150	147	141	149	162	169	166
Total	398	383	348	352	367	361	328	
Otras formas jurídicas	Industria, energía, agua y gestión de residuos	352	360	184	171	171	175	139
	Construcción	238	227	197	193	184	182	101
	Comercio	773	788	773	774	810	819	667
	Transporte y almacenamiento	27	28	31	29	34	33	27
	Hostelería	401	384	368	371	401	394	361
	Información y comunicaciones	99	105	96	94	98	102	80
	Banca y seguros	56	55	48	61	58	67	57
	Servicios sanitarios, educativos y resto de	2.489	2.571	2.552	2.686	2.981	3.013	2.858
Total	4.458	4.556	4.249	4.379	4.737	4.785	4.290	
Total	Industria, energía, agua y gestión de residuos	2.876	2.760	2.286	2.060	2.097	2.073	1.850
	Construcción	3.672	3.563	3.376	3.315	3.249	3.017	2.702
	Comercio	11.356	11.159	11.306	11.446	11.879	11.502	11.804
	Transporte y almacenamiento	2.670	2.547	2.430	2.402	2.340	2.171	2.544
	Hostelería	3.473	3.452	3.417	3.514	3.785	3.733	4.079
	Información y comunicaciones	999	990	961	913	916	1.025	1.021
	Banca y seguros	993	965	1.079	999	948	1.109	1.138
	Servicios sanitarios, educativos y resto de	23.716	23.572	23.578	22.346	22.495	23.826	20.172
Total	49.888	49.422	48.433	46.995	47.709	48.456	45.310	

Fuente: Elaboración propia a partir del IECA

Empresas por forma jurídica según sector de actividad en la ciudad de Sevilla

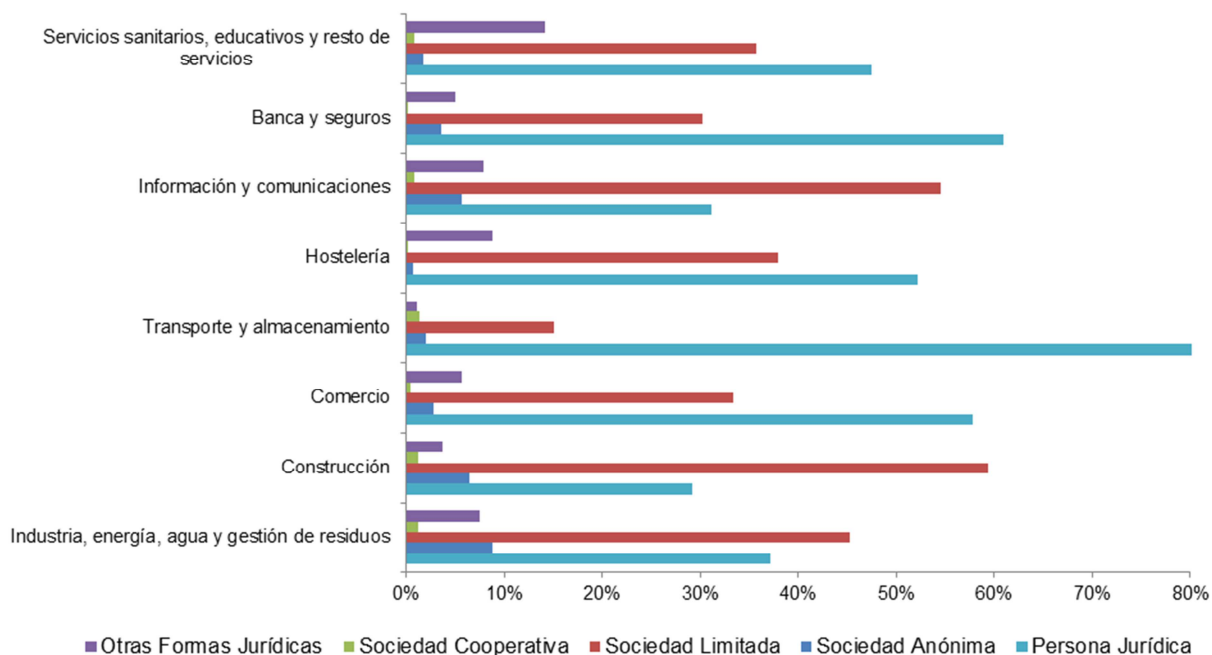

Fuente: Instituto de Estadística y Cartografía de Sevilla

Según los datos suministrados por la Agencia Tributaria de Sevilla, el número de altas en el impuesto sobre actividades económicas en la ciudad de Sevilla a fecha 31 de diciembre de 2016 ascendía a 99.181. Esto supone un aumento con respecto al año anterior del 4,1%. Las altas de actividades artísticas, si bien representan sólo el 0,6% del total, fueron las que más aumentaron, con un 11,4%. Le siguió la subida de las altas en actividades profesionales, que representan el 20,8% del total, con un 9,7%. Las altas de actividades empresariales, que son las más numerosas, representando un 78,6% del total, tuvieron la menor subida con un 2,6%. Dentro de las actividades empresariales subieron las altas de actividades de servicios (68,7% del total) un 2,8%, las altas de actividades industriales, un 2,6%, y las altas de actividades económicas relacionadas con la construcción, un 0,8%. Las altas en actividades ganaderas bajaron, sin embargo, un 2,4%, si bien su peso relativo es muy bajo.

Número de altas en el IAE según sectores en la ciudad de Sevilla

Actividades	2010	2011	2012	2013	2014	2015	2016	Var. 15/16
Empresariales	68.119	69.478	69.764	69.750	72.464	75.945	77.940	2,6
Ganadería	63	81	77	74	82	85	83	-2,4
Industria	3.452	3.453	3.437	3.202	3.157	3.238	3.322	2,6
Construcción	6.888	6.773	6.335	5.981	6.078	6.340	6.393	0,8
Servicios	57.716	59.171	59.915	60.493	63.147	66.282	68.142	2,8
Profesionales	16.295	16.590	16.659	16.464	17.416	18.840	20.663	9,7
Artísticas	432	450	431	409	435	519	578	11,4
Total	84.846	86.518	86.854	86.623	90.315	95.304	99.181	4,1

Fuente: Excmo. Ayuntamiento de Sevilla. Agencia Tributaria.

Total altas en el IAE

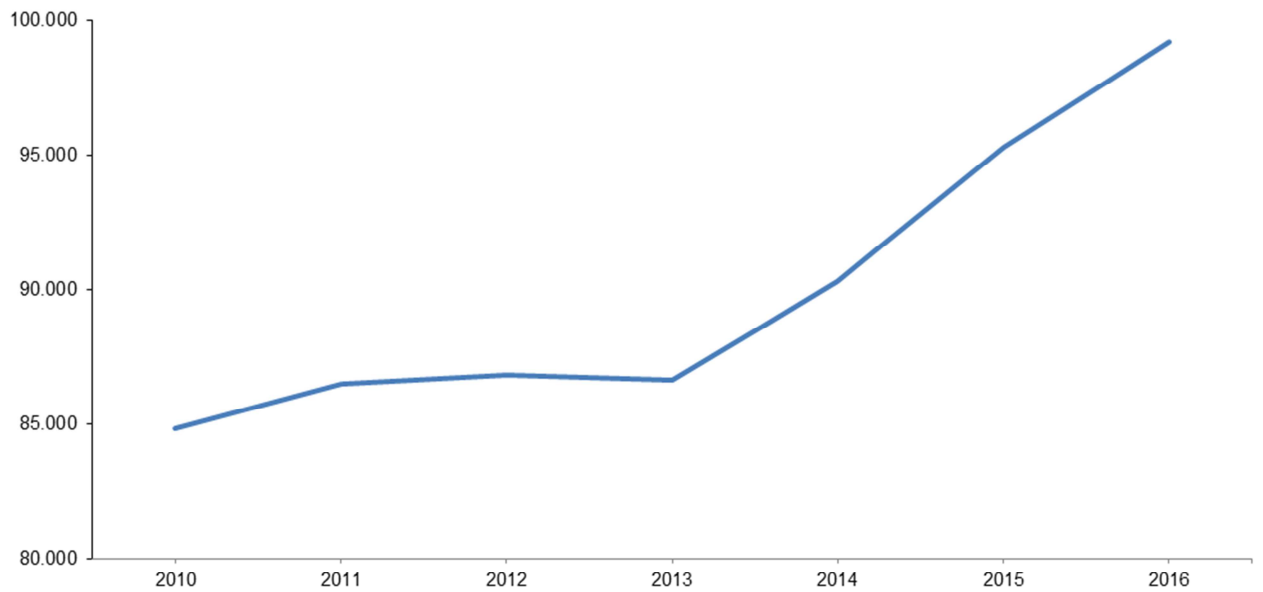

Fuente: Excmo Ayuntamiento de Sevilla. Agencia Tributaria.

Altas en el IAE en actividades empresariales

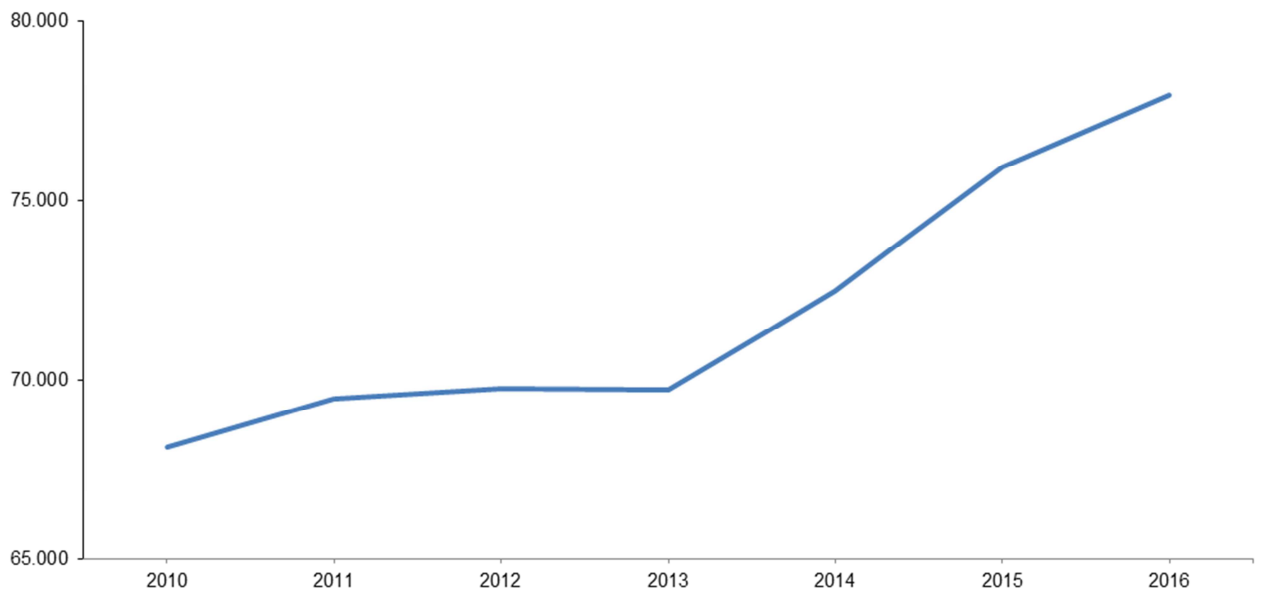

Fuente: Excmo Ayuntamiento de Sevilla. Agencia Tributaria.

Altas en el IAE en industria

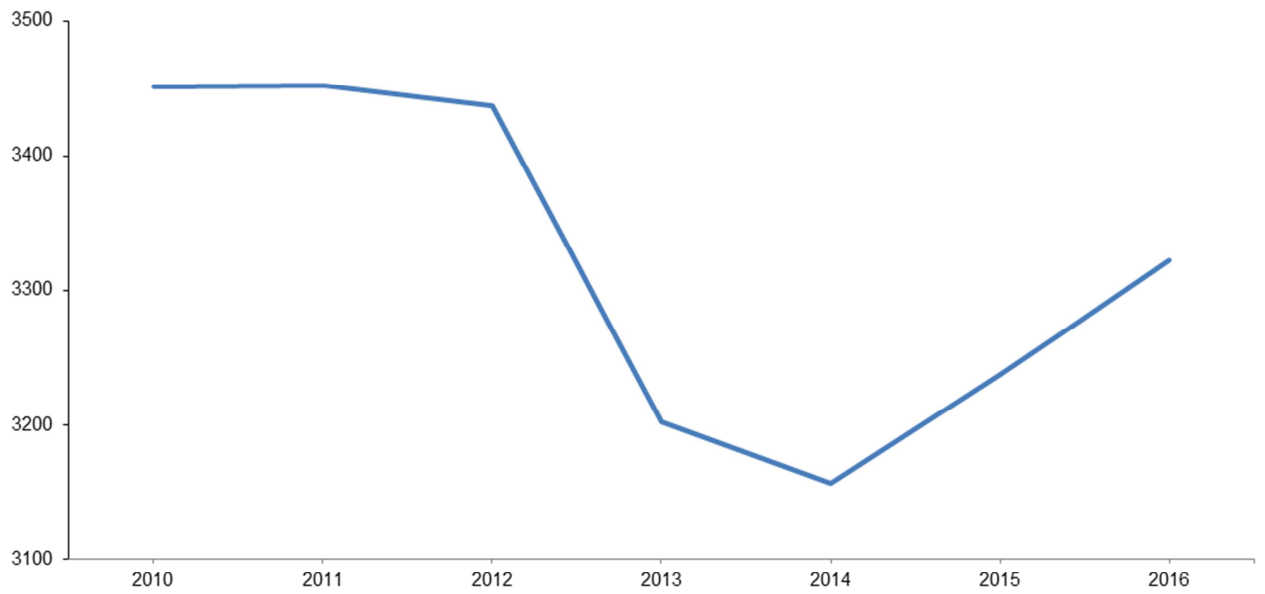

Fuente: Excmo Ayuntamiento de Sevilla. Agencia Tributaria.

Altas en el IAE en construcción

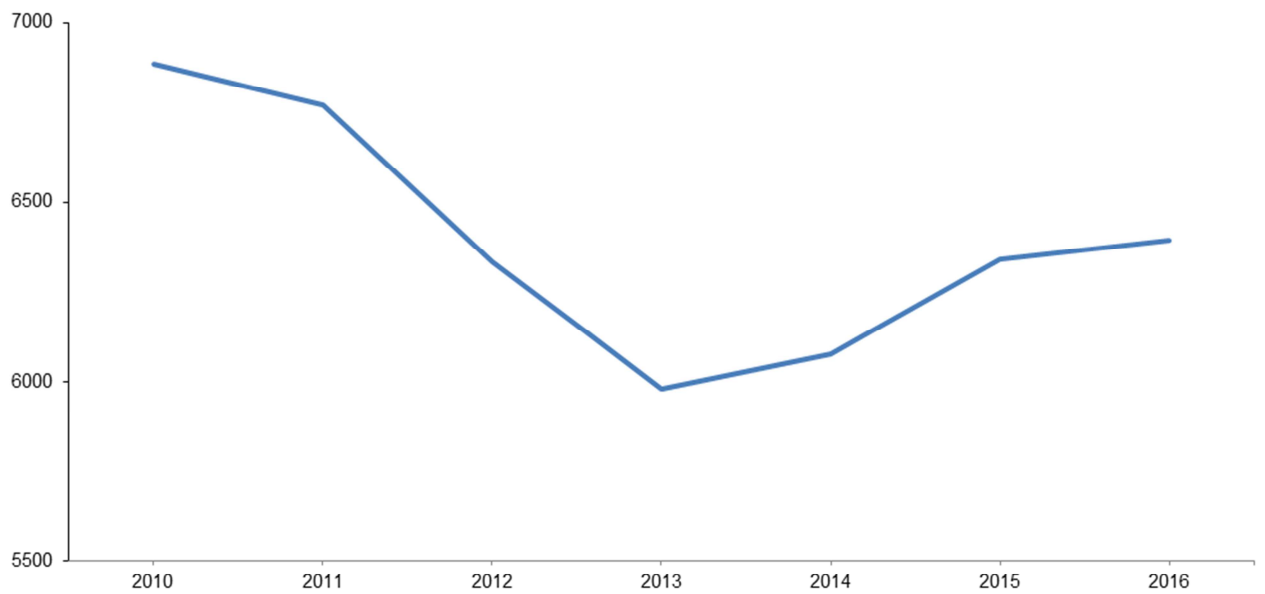

Fuente: Excmo Ayuntamiento de Sevilla. Agencia Tributaria.

Altas en el IAE en servicios

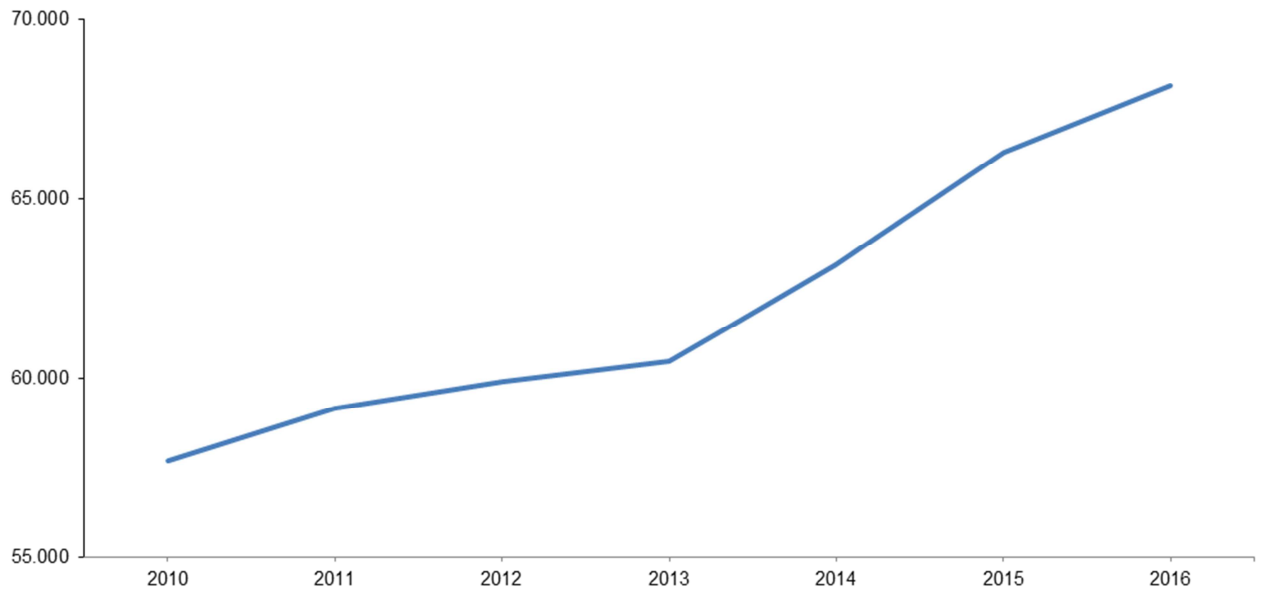

Fuente: Excmo Ayuntamiento de Sevilla, Agencia Tributaria.

Altas en el IAE en actividades profesionales

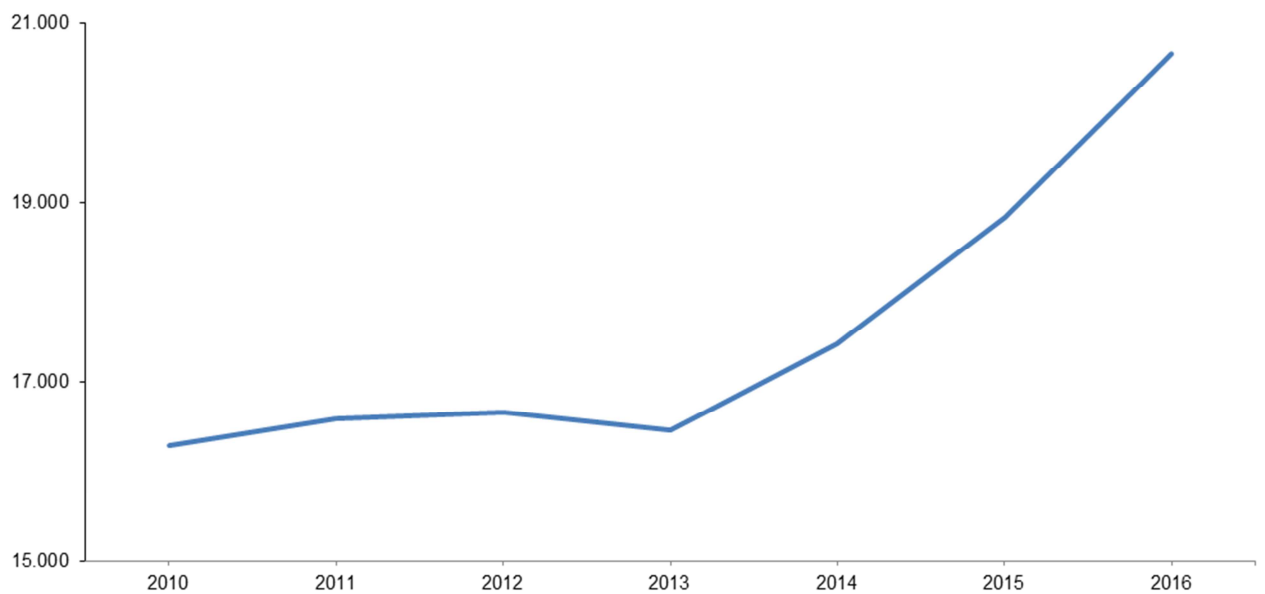

Fuente: Excmo Ayuntamiento de Sevilla, Agencia Tributaria.

Altas en el IAE en actividades artísticas

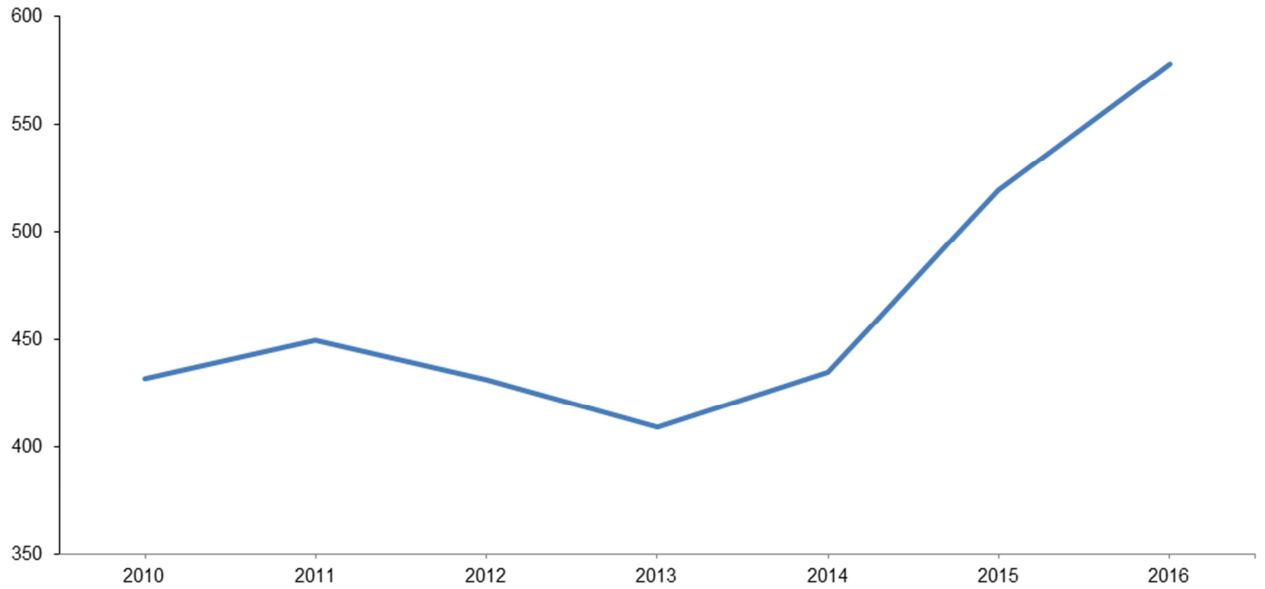

Fuente: Excmo Ayuntamiento de Sevilla. Agencia Tributaria.

Según las divisiones, dentro de los sectores el mayor número de altas en el impuesto sobre actividades económicas se produce en Comercio, restaurantes, hospedaje, reparaciones, con 28.937, seguido de Instituciones financieras, seguros, servicios a empresas y alquileres, con 23.218.

Número de altas en el IAE según divisiones en la ciudad de Sevilla

Actividad	2011	2012	2013	2014	2015	2016	TVI 2015/2016
Ganadería	81	77	74	82	85	83	-2,4
Energía y agua	906	937	781	709	635	606	-4,6
Extracción y transformación de minerales no energéticos y productos derivados industria química	176	175	165	138	143	136	-4,9
Industrias transformadoras de los metales, mecánica de precisión	716	701	703	710	770	806	4,7
Otras industrias manufactureras	1.655	1.624	1.553	1.600	1.690	1.774	5,0
Construcción	6.773	6.335	5.981	6.078	6.340	6.393	0,8
Comercio, restaurantes, hospedaje, reparaciones	25.615	25.668	25.866	27.053	28.227	28.937	2,5
Transporte y comunicaciones	4.826	4.656	4.557	4.495	4.487	4.538	1,1
Instituciones financieras, seguros, servicios a empresas y alquileres	19.440	20.013	20.353	21.215	22.542	23.218	3,0
Otros servicios	9.290	9.578	9.717	10.384	11.026	11.449	3,8
Profesionales relacionados con la agricultura, ganadería, caza, silvicultura y pesca	279	273	267	279	288	343	19,1
Profesionales relacionados con las actividades propias de la energía, agua, minería y de la industria química	35	36	30	40	43	48	11,6
Profesionales relacionados con las industrias de la aeronáutica, de la comunicación y de la mecánica de precisión	95	77	76	81	100	121	21,0
Profesionales relacionados con otras industrias manufactureras	443	444	402	436	466	507	8,8
Profesionales relacionados con la construcción	2.786	2.578	2.256	2.198	2.189	2.304	5,3
Profesionales relacionados con el comercio y la hostelería	1.596	1.508	1.483	1.626	1.783	1.938	8,7
Profesionales relacionados con el transporte y las comunicaciones	13	16	22	18	21	30	42,9
Profesionales relacionados con las actividades financieras, jurídicas, de seguros y de alquileres	6.813	6.972	7.074	7.514	8.211	8.935	8,8
Profesionales relacionados con otros servicios	4.527	4.753	4.851	5.222	5.736	6.429	12,1
Actividades cine, teatro, y circo	152	143	138	135	172	181	5,2
Actividades relacionadas con el baile	29	30	30	31	33	37	12,1
Actividades relacionadas con la música	198	184	161	178	208	241	15,9
Otras actividades relacionadas con el deporte n.c.o.p.	65	66	71	78	93	106	14,0
Actividades relacionadas con espectáculos taurinos	6	8	9	13	13	13	0,0

Fuente: Excmo Ayuntamiento de Sevilla. Agencia Tributaria.

El tejido empresarial sevillano, a tenor de los datos facilitados por la Tesorería General de la Seguridad Social, ha experimentado a lo largo del año 2016 una leve recuperación. Así, en el mes de diciembre de 2016 se encontraban en la ciudad de Sevilla 23.986 empresas inscritas, lo que en relación al mismo mes del año anterior

Dinámica empresarial

supone una subida del 0,2%. Desde octubre de 2013 a diciembre de 2016, exceptuando junio, agosto y septiembre de 2016, las tasas de variación interanual han sido positivas, tras más de cinco años de tasas negativas.

En cuanto al resto de ámbitos, se producen subidas en diciembre de 2016 respecto al mismo mes del año anterior del 2,5; 2,4 y 2%, en la provincia, Andalucía y España, respectivamente.

Empresas inscritas en la Seguridad Social en la ciudad de Sevilla

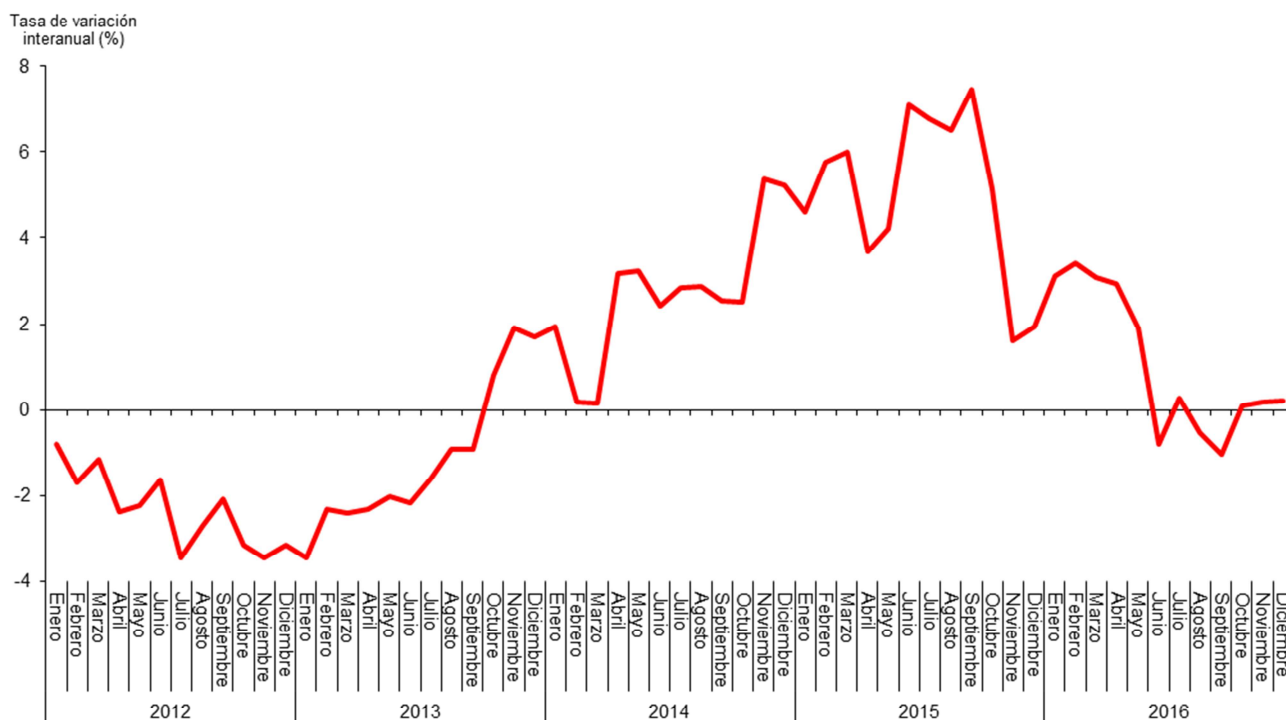

Fuente: Tesorería General de la Seguridad Social, elaboración propia

Este mismo comportamiento se observa para el caso de los empresarios individuales o autónomos. En el mes de diciembre se encontraban en la ciudad de Sevilla 35.408 personas afiliadas, experimentando en términos interanuales un incremento del 0,7%. En el resto de ámbitos, la Provincia, Andalucía y España experimentaron en el mes de diciembre subidas interanuales del 1,7; 1,7 y 0,8%, respectivamente.

Afiliación de autónomos en la ciudad de Sevilla

Tasa de variación interanual (%)

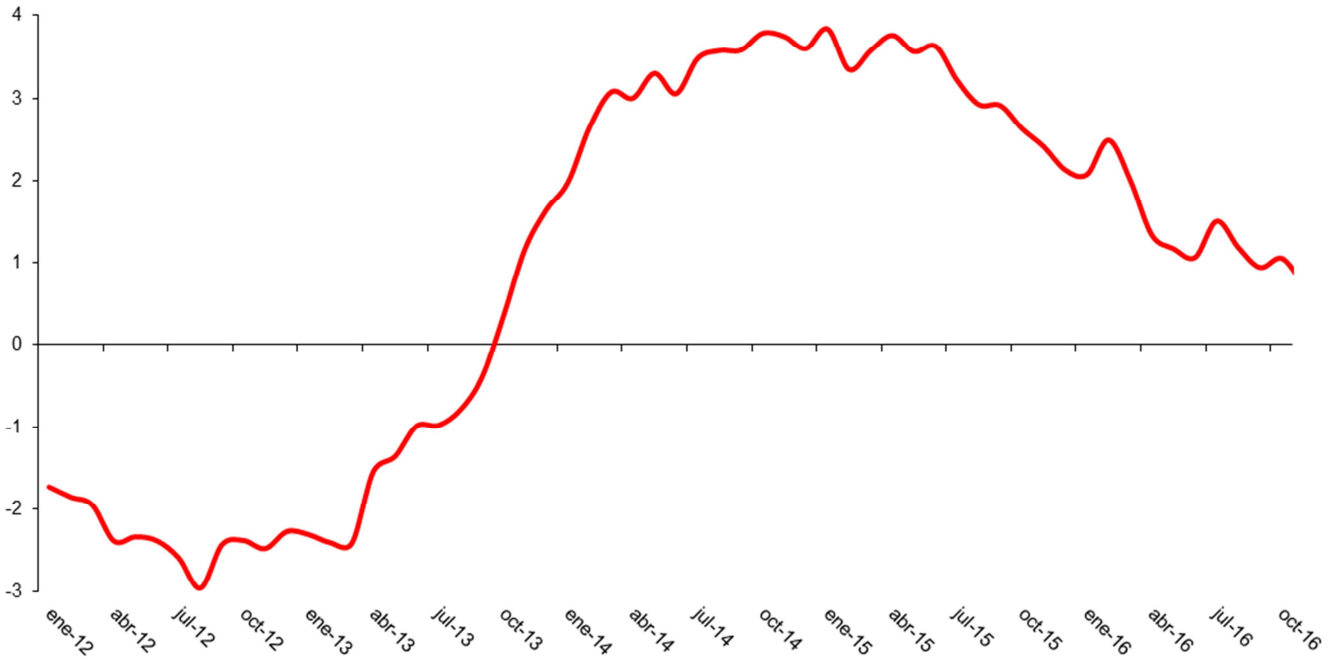

Fuente: Elaboración propia a partir de los datos de la Tesorería General de la Seguridad Social

Turismo

Según los datos de la Encuesta de Movimientos Turísticos en Frontera (FRONTUR), elaborada por el Instituto Nacional de Estadística (INE), la entrada de turistas internacionales en el país alcanzó en este año 75,3 millones de viajeros, experimentando en términos interanuales un aumento del 10,5%. En este escenario, Andalucía aportó el 14,1% de las visitas contabilizadas, mostrando un aumento del 13,4% en relación al año anterior. El balance del turismo en España a lo largo del año 2016 ha sido muy positivo, con un aumento del número de viajeros alojados en establecimientos hoteleros del 7,1%, una tendencia que viene influenciada tanto por la fortaleza que ha mostrado la demanda externa (+10,1%) como por la interna (+4,3%).

En este escenario, el comportamiento del turismo en la ciudad de Sevilla también ha venido marcado por un notable dinamismo, con una variación incluso más intensa que la tendencia comentada para el ámbito nacional. Así, el número de visitantes que se alojaron en establecimientos hoteleros en la capital hispalense ascendió en 2016 a 2.534.963 turistas, lo que en relación al año anterior supone un aumento del 9,3%. Esta tasa de variación viene propiciada por el fortalecimiento que en este ejercicio ha registrado tanto la demanda interna, segmento que aumentó en un 6,9% interanual, como en mayor medida, la demanda externa, que aumentó en relación al año anterior en un 11,4%. Así, tanto en el conjunto del territorio español como en Andalucía y en la Provincia los viajeros de origen interno han aumentado por debajo de lo experimentado en Sevilla ciudad, con subidas cifradas en el 4,2; 3,3 y 6,8%, respectivamente. En cuanto a los viajeros de origen externo, tanto en Andalucía como en la provincia han aumentado por encima de la ciudad de Sevilla, con subidas del 11,8% y del 11,8%, respectivamente. En España el turismo de origen externo experimentó una subida menos intensa que en la ciudad de Sevilla, con un 10,1%. En este sentido, tanto la buena respuesta del turismo interno como externo han sido determinantes para que el incremento total de viajeros en la capital hispalense sea más intenso que en los ámbitos de referencia más lejanos: 7,1%, tanto en Andalucía como en España.

Por otra parte, siguiendo la misma tendencia de las estadísticas de viajeros, las pernoctaciones alcanzaron en la ciudad de Sevilla un ritmo de crecimiento, con una variación interanual en 2016 del 8,2%, frente a la subida del 7,4% de España y del 7,9% en Andalucía.

La vinculación de ambas variables, viajeros y pernoctaciones, dan como resultado una estancia media del acumulado durante 2016 en la ciudad de 1,97 días, frente a 1,99 que se registró un año antes. En España y Andalucía, la estancia media fue de 3,32 y 2,89 días, respectivamente.

Principales indicadores turísticos (Hoteles)						
	Provincia de Sevilla			Ciudad de Sevilla		
	2015	2016	% variación interanual	2015	2016	% variación interanual
Viajeros (número)	2.935.060	3.209.955	9,4	2.320.077	2.534.963	9,3
Nacionales	1.444.656	1.542.997	6,8	1.094.854	1.170.135	6,9
Extranjeros	1.490.405	1.666.954	11,8	1.225.224	1.364.826	11,4
Pernoctaciones (número)	5.603.780	6.115.827	9,1	4.618.027	4.996.376	8,2
Nacionales	2.576.338	2.702.916	4,9	1.961.445	2.039.946	4,0
Extranjeros	3.027.441	3.412.913	12,7	2.656.580	2.956.430	11,3
Estancia media (días)	1,91	1,91	-0,2	1,99	1,97	-1,0
Nº de plazas estimadas	28.597	29.705	3,9	20.787	21.453	3,2
Nº de establecimientos abiertos:	350	372	6,3	211	217	2,8
Grado de ocupación por plazas	52,97	55,42	4,6	60,00	62,66	4,4
Personal ocupado	3.987	4.095	2,7	3.313	3.393	2,4

Fuente: Encuesta de Ocupación Hotelera (INE)

Viajeros alojados en establecimientos hoteleros en la ciudad de Sevilla

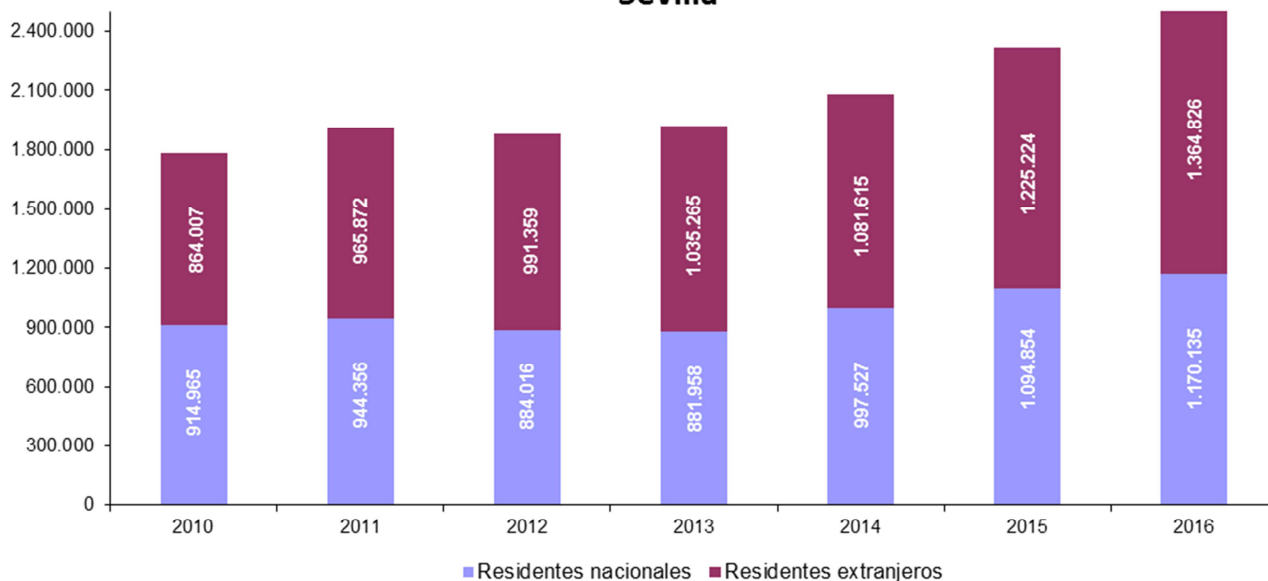

Fuente: Encuesta de Ocupación Hotelera (INE), elaboración propia.

Países Bajos ha sido el país, dentro de los más significativos por volumen, que más ha elevado las pernoctaciones en 2016, registrando un crecimiento interanual del 15,5%. Le sigue Reino Unido, con un 14,2%. En sentido contrario se encuentra Alemania, con un descenso del 4,6%.

El primer país en términos de volumen de pernoctaciones en todo el año 2016 ha sido Francia, con el 20,3%, seguido de Italia, Estados Unidos y Reino Unido, con el 14,2%, 13,9% y 13,8%, respectivamente.

Pernoctaciones extranjeras (tasa interanual en %)

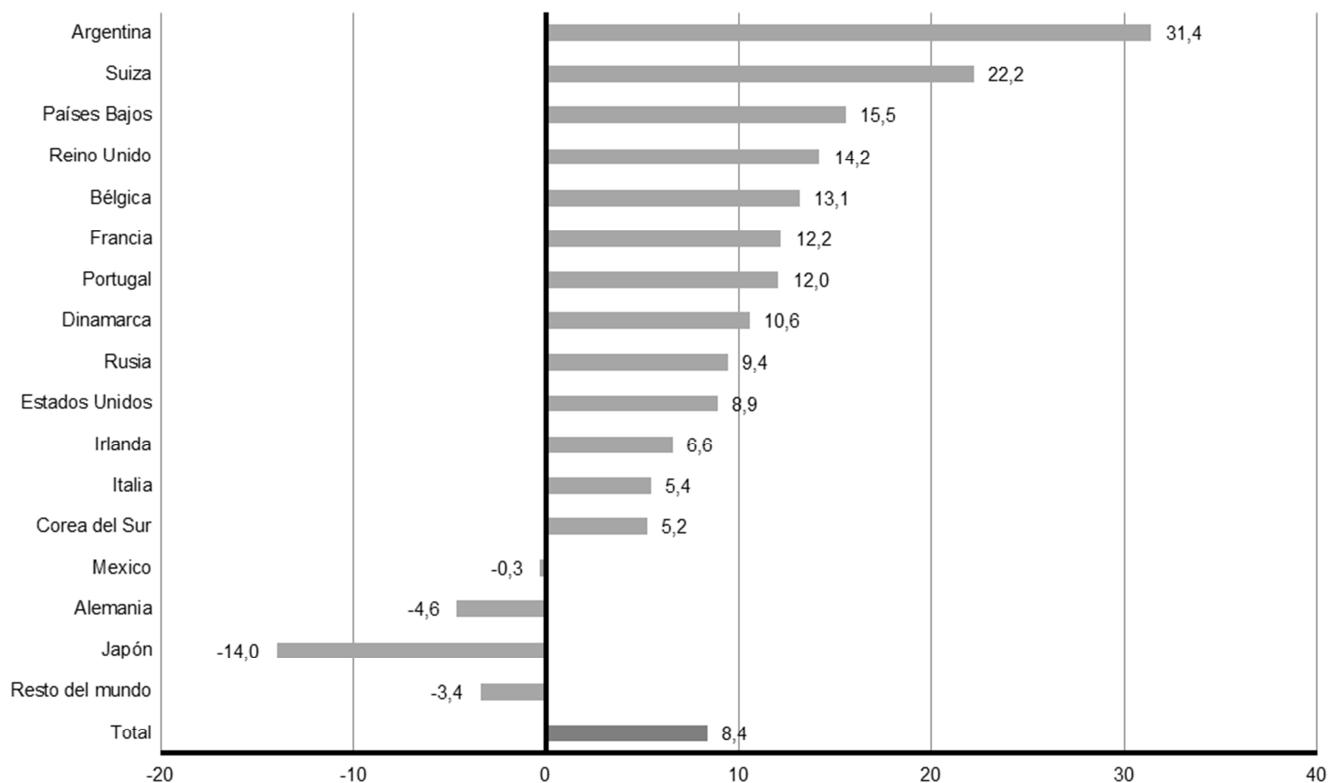

Fuente: Encuesta de Ocupación Hotelera (INE) Elaboración propia

En cuanto a la evolución en 2016 de las pernoctaciones con origen en las diferentes comunidades autónomas de España, la que más creció fue Melilla (origen poco significativo) con un 74,9%, seguida de Murcia y Asturias (32,9% y 30,8%, respectivamente), mientras que, en sentido contrario, se situaron Ceuta, País Vasco, Cantabria y Andalucía, que registraron descensos del 24%, 22,7%, 14,6% y 6,4%, respectivamente.

La primera comunidad en términos de volumen de pernoctaciones ha sido la propia Andalucía con el 28,3% del total, seguida de Madrid con el 25%, de Cataluña con el 12% y de Comunidad Valenciana con el 6%, no en vano se trata de las cuatro de mayor población de España.

Pernoctaciones nacionales (tasa interanual en %)

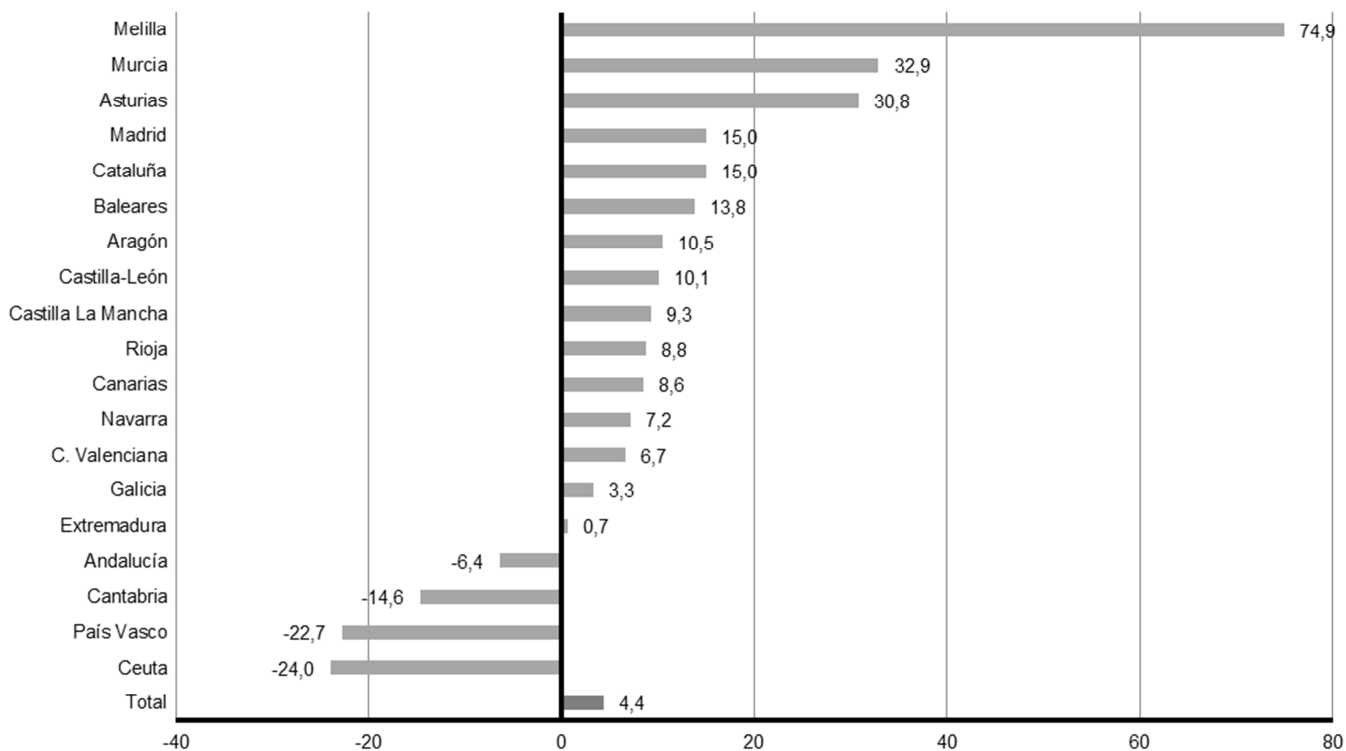

Fuente: Encuesta de Ocupación Hotelera (INE) Elaboración propia

En relación a los indicadores de oferta, la Encuesta de Ocupación Hotelera estima que en términos de promedio anual la ciudad de Sevilla contaba en el año 2016 con 21.453 plazas hoteleras, el 72,2% de las plazas de la provincia, lo que supone en relación a 2015 un aumento del 3,2%. Para el ámbito provincial, el aumento de las plazas hoteleras fue del 3,9%. A nivel regional se estima un aumento del 2,6% y en el conjunto nacional un 1,7%. El stock medio de plazas hoteleras en la capital hispalense se distribuye entre los 217 establecimientos abiertos en 2016, 6 más que en 2015, situándose el grado de ocupación por plazas en el 62,7%, frente al 60% de un año antes. En este sentido, resaltar que el grado de ocupación por plazas hoteleras se posiciona en la capital por encima del registrado en Andalucía y España para el año 2016, tasas que se sitúan en el 52,5 y 58%, respectivamente.

Número de plazas y ocupación hotelera en la ciudad de Sevilla

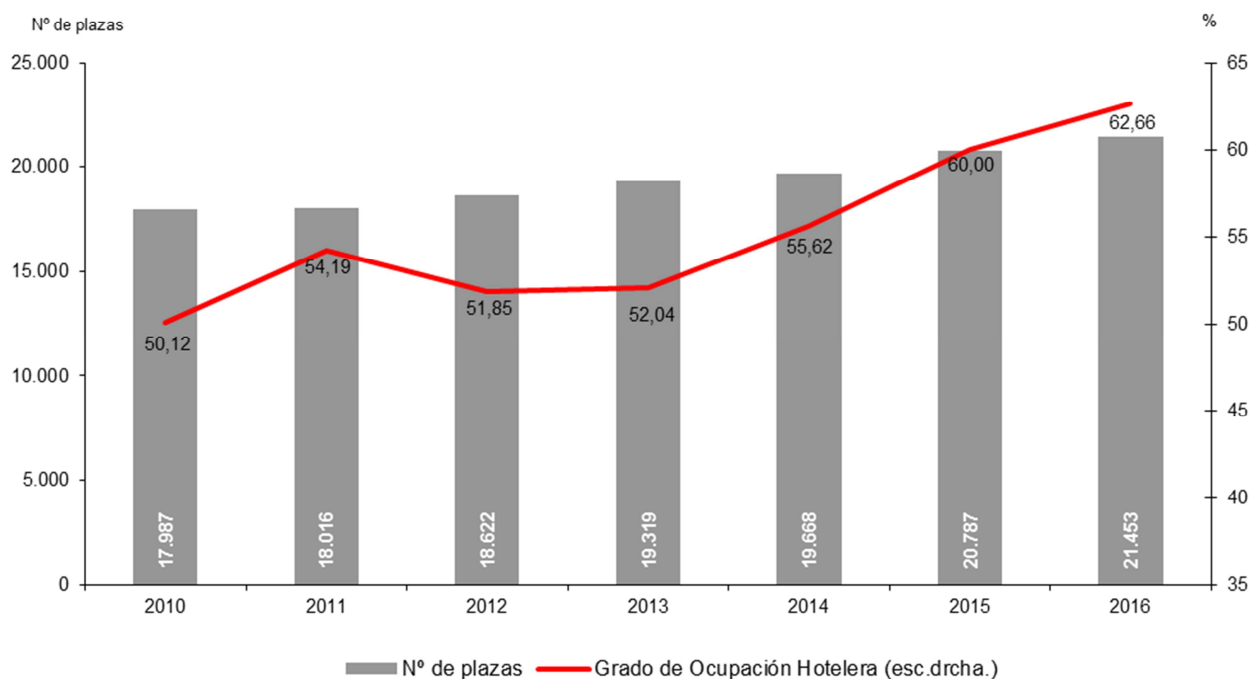

Fuente: Encuesta de Ocupación Hotelera, elaboración propia.

Desde el punto de vista laboral, el buen comportamiento generado por el turismo sevillano se ha traducido en un aumento del 2,4% para el personal ocupado, de manera que, en términos promedios, la base de trabajadores en 2016 en la ciudad ascendió a 3.393 personas, concentrando el 82,9% del personal ocupado de la provincia, ámbito donde el número de trabajadores aumentó en un 2,7%, ratio inferior al registrado a nivel autonómico (6,4%) y nacional (5,6%).

Una modalidad de alojamiento turístico que en los últimos años está adquiriendo gran auge son los apartamentos turísticos. Así, el número de visitantes que se alojaron en apartamentos turísticos en la capital hispalense ascendió en 2016 a 207.261 turistas, lo que en relación al año anterior supone un aumento del 29,9%. Esta tasa de variación viene propiciada por el fortalecimiento que en este ejercicio ha registrado sobre todo la demanda interna, segmento que aumentó en un 38,1% interanual. La demanda externa, que aumentó en relación al año anterior en un 24,2%, representa el 56,8% del total. El incremento total de viajeros en la capital hispalense ha sido algo menos intenso que en la Provincia, 31,1%; pero más intenso que en Andalucía, el 13,4%, y en España, el 13,2%.

Turismo

Principales indicadores turísticos (Apartamentos)						
	Provincia de Sevilla			Ciudad de Sevilla		
	2015	2016	% variación interanual	2015	2016	% variación interanual
Viajeros (número)	236.775	310.525	31,1	159.583	207.261	29,9
Nacionales	113.598	150.423	32,4	64.881	89.628	38,1
Extranjeros	123.176	160.102	30,0	94.701	117.633	24,2
Pernoctaciones (número)	666.071	791.391	18,8	433.029	534.754	23,5
Nacionales	292.911	360.300	23,0	153.895	207.712	35,0
Extranjeros	373.161	431.091	15,5	279.133	327.042	17,2
Estancia media (días)	2,81	2,55	-9,4	2,71	2,58	-4,9
Nº de plazas estimadas	4.267	4.436	4,0	2.603	2.791	7,2
Nº de establecimientos abiertos	1.298	1.371	5,6	744	811	9,0
Grado de ocupación por plazas	42,32	47,68	12,7	45,12	51,39	13,9
Personal ocupado	329	342	4,0	259	274	5,9

Fuente: Encuesta de Ocupación en Apartamentos turísticos (INE)

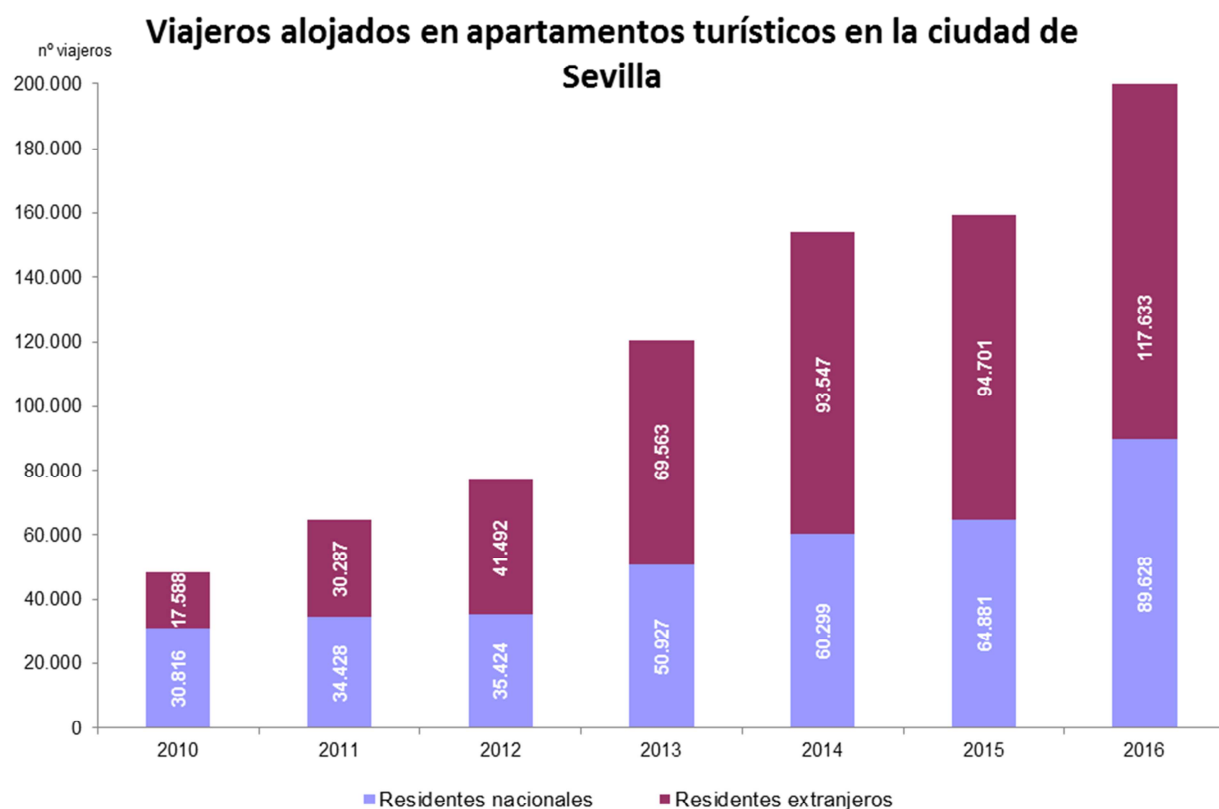

Fuente: Encuesta de ocupación en apartamentos turísticos (INE)

Por otra parte, las pernoctaciones alcanzaron en la ciudad de Sevilla un menor ritmo de crecimiento que las estadísticas de viajeros, con una variación interanual en 2016 del 23,5%. La capital contabiliza un aumento de las pernoctaciones del turismo nacional, concretamente del 35% interanual, frente a las subidas del 10,1% de España, del 7,5% en Andalucía, y del 23% en la provincia. Por otra parte, el incremento de las

pernoctaciones del turismo extranjero, del 17,2% en la capital supera al de la provincia, del 15,5%, de Andalucía, 7%, y de España, 8,9%.

La vinculación de ambas variables, viajeros y pernoctaciones, dan como resultado una estancia media del acumulado durante 2016 en la ciudad de 2,58 días, frente a 2,71 que se registró un año antes. En España y Andalucía, la estancia media fue de 6,39 y 4,54 días, respectivamente.

En relación a los indicadores de oferta, la Encuesta de Ocupación en Alojamientos turísticos estima que en términos de promedio anual la ciudad de Sevilla contaba en el año 2016 con 2.791 plazas en alojamientos turísticos, el 62,9% de las plazas de la provincia, lo que supone en relación a 2015 una aumento del 7,2%. Para el ámbito provincial, el aumento de las plazas en alojamientos turísticos fue del 4%. A nivel regional se estima una levísima disminución del 0,2%, y un aumento del 4,1% en el conjunto nacional. El stock medio de plazas hoteleras en la capital hispalense se distribuye entre los 811 establecimientos abiertos en 2016, 67 más que en 2015, situándose el grado de ocupación por plazas en el 51,4%, en términos promedio, frente al 45,1% de un año antes. En este sentido, resaltar que el grado de ocupación por plazas hoteleras se posiciona en la capital por encima del registrado en Andalucía y España para el año 2016, tasas que se sitúan en el 37,3 y 40,9%, respectivamente.

Desde el punto de vista laboral, el buen comportamiento generado por el turismo sevillano se ha traducido en un aumento del 5,9% para el personal ocupado, de manera que, en términos promedios, la base de trabajadores en 2016 en la ciudad ascendió a 274 personas, concentrando el 80,2% del personal ocupado de la provincia, ámbito donde el número de trabajadores aumentó en un 4%, ratio superior al registrado a nivel autonómico (4,1%) e inferior al nacional (6,5%).

Un indicador clave para pulsar los beneficios económicos que genera el sector es el gasto que realizan los turistas en su estancia. Así, de la información que publica el Instituto de Estadística de Andalucía en la Encuesta de Coyuntura Turística de Andalucía, se desprende que el gasto medio turístico diario, en términos promedios de los cuatro trimestres del año, en la provincia de Sevilla se situó en 2016 en 81,92 euros, 4,50 euros menos que el año anterior, y más de 17 euros por encima del gasto medio registrado en el conjunto de Andalucía.

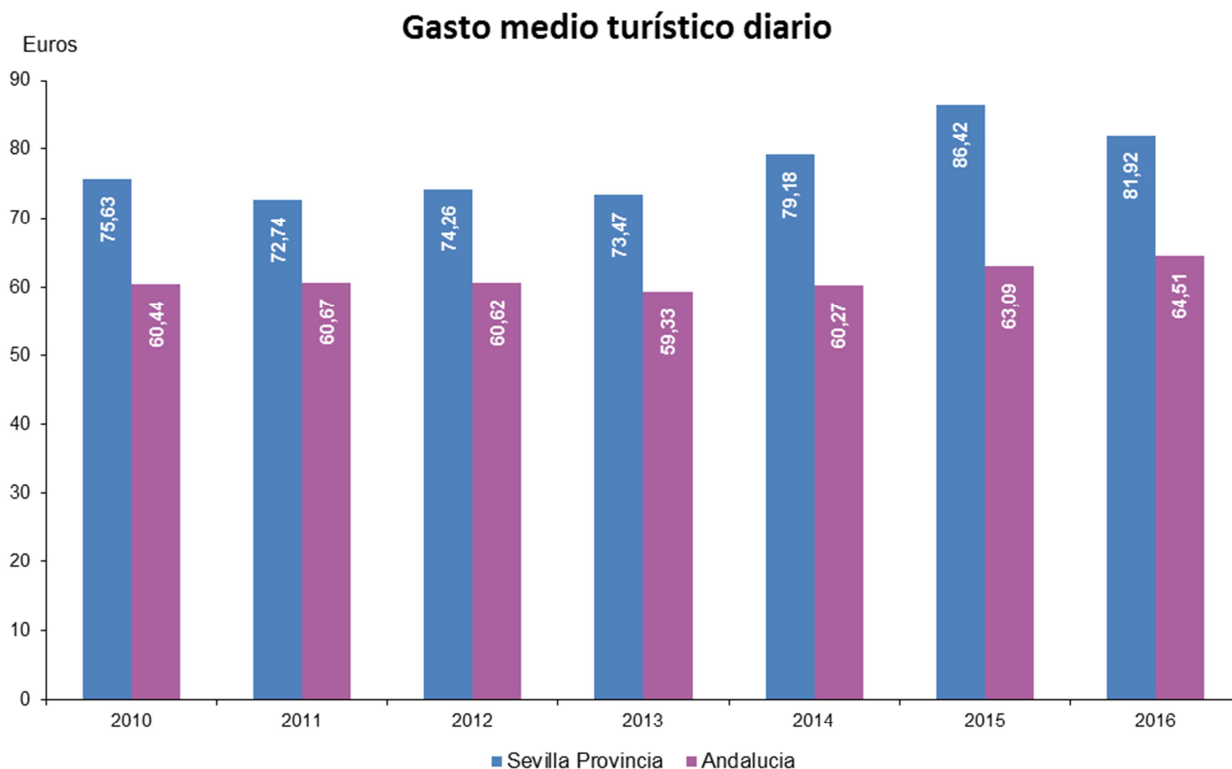

Fuente: Encuesta de Coyuntura Hotelera de Andalucía (IECA)

Profundizando en la actividad turística de la capital hispalense, las visitas a los principales monumentos de la ciudad fueron más intensas en 2016 que en el ejercicio anterior. Entre las visitas más demandadas, la Catedral de Sevilla recibió 1.676.111 personas, alcanzando un crecimiento interanual del 6%, mientras que en el Real Alcázar se registraron 1.621.355 visitas, un 6,6% más que en 2015.

Atendiendo a las visitas recibidas por los principales atractivos turísticos del municipio de Sevilla, las obras y colecciones expuestas en el Museo de Bellas Artes de Sevilla fueron las que suscitaron el mayor atractivo del conjunto de museos que oferta la ciudad, con 230.382 visitantes en 2016, un 22,1% más que un año antes. Le sigue el Centro Andaluz de Arte Contemporáneo con 178.133 visitantes, un 8,2% menos que en 2015. El Museo Arqueológico de Sevilla tuvo una subida en el número de visitas de un 7%, y el número de visitas registradas en el Museo de Artes y Costumbres Populares de Sevilla aumentó un 2,8%.

Número de visitas a los principales museos públicos de la ciudad de Sevilla

	Centro Andaluz de Arte Contemporáneo	Museo Arqueológico de Sevilla	Museo de Artes y Cost. Pop. de Sevilla	Museo de Bellas Artes de Sevilla
2011	137.654	77.803	69.786	237.140
2012	135.132	77.588	60.408	188.823
2013	167.485	61.592	57.935	212.536
2014	175.477	67.489	66.029	181.399
2015	194.041	67.911	54.959	188.662
2016	178.133	72.679	56.495	230.382
Tasa de variación interanual 15/16	-8,2	7,0	2,8	22,1

Fuente: Elaboración propia a partir de los datos de la Consejería de Cultura de la Junta de Andalucía

Finalmente, la actividad del Palacio de Congresos y Exposiciones de Sevilla, según los datos que ofrece la entidad gestora (FIBES), en 2016 se han celebrado 19 ferias, 71 congresos y 42 espectáculos culturales, lo que hace un total de 132 eventos, un 2,2% menos que un año antes. Sumando la afluencia a dichas actividades se contabiliza un total de 914.029 visitas, un 12,9% más que en 2015.

Construcción y mercado inmobiliario

Una aproximación sobre el comportamiento que seguirá en próximos meses el mercado residencial se extrae de la información suministrada por el Colegio Oficial de Arquitectos de Sevilla (COAS). Según este organismo, a lo largo de 2016 se visaron en la ciudad de Sevilla 1.074 viviendas, 721 visados más que los registrados el año anterior.

Atendiendo a la tipología de vivienda, el aumento que se observa en la capital hispalense procede exclusivamente del mayor registro que se contabiliza en la vivienda libre. De esta forma, los 1.074 visados de esta categoría en 2016 suponen un aumento de 721 sobre las viviendas libres visadas un año antes. Los visados de ejecución de la vivienda protegida siguen siendo nulos. Según lo anterior, la VPO ha perdido todo protagonismo en el actual modelo del mercado residencial local de nueva construcción, lo que viene ocurriendo prácticamente desde 2012.

Esta tendencia seguida por las viviendas visadas de la ciudad de Sevilla muestra un comportamiento similar en la provincia, esto es, aumento de los visados de la vivienda libre y casi desaparición de la VPO.

Visados de ejecución de obra en Sevilla							% variación interanual 15/16	
	2014		2015		2016			
	Municipio	Provincia	Municipio	Provincia	Municipio	Provincia	Municipio	Provincia
Viviendas de Protección Oficial	0	4	0	3	0	22		633,3
Viviendas Libres	329	1.391	353	1.810	1.074	2.856	204,2	57,8
Viviendas Nueva Planta	108	832	113	1.238	735	2.192	550,4	77,1
Viviendas Rehabilitadas	221	559	240	572	339	664	41,3	16,1
Total Visados	329	1.395	353	1.813	1.074	2.878	204,2	58,7

Fuente: Colegio Oficial de Arquitectos de Sevilla (COAS)

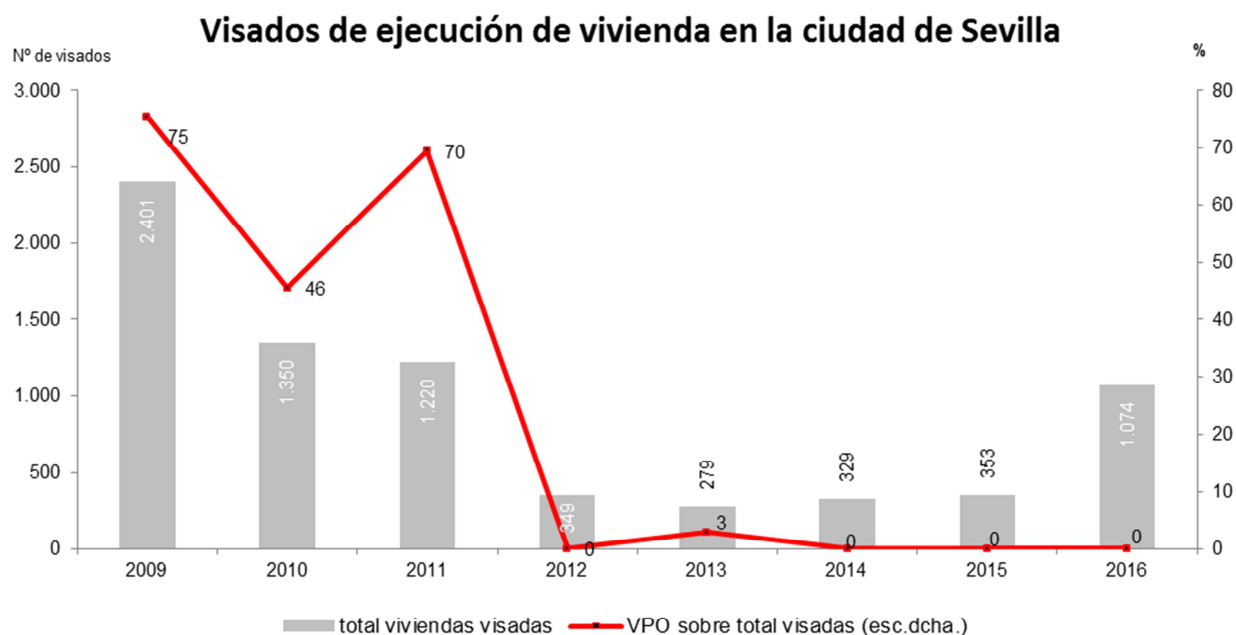

Fuente: Colegio Oficial de Arquitectos de Sevilla (COAS)

Construcción y mercado inmobiliario

Así, las viviendas visadas en 2016 presentan una superficie media de 139,5 m², por encima de los 126,8 m² que disponía en términos medio en 2015. Y la vivienda presenta un coste de ejecución de obra en 2016 de 758,5 euros el metro cuadrado, por debajo de los 835,8 euros de 2015.

Superficie de los visados de ejecución de obra en Sevilla									
	2014		2015		2016		% variación interanual 15/16		
	Municipio	Provincia	Municipio	Provincia	Municipio	Provincia	Municipio	Provincia	
Nº de visados	329	1.395	353	1.813	1.074	2.878	204,2	58,7	
Superficie (m ²)	75.374	206.818	44.757	122.073	149.849	196.884	234,8	61,3	
Superficie media	229,1	148,3	126,8	67,3	139,5	68,4	10,0	1,6	
Presupuesto (miles de €)	84.031	158.659	37.409	229.511	113.662	294.681	203,8	28,4	
Presupuesto en € por cada m ²	1.114,9	767,1	835,8	1.880,1	758,5	1.496,7	-9,3	-20,4	

Fuente: Colegio Oficial de Arquitectos de Sevilla (COAS)

Una aproximación sobre el comportamiento seguido por el sector de la construcción se extrae de la información suministrada por los colegios provinciales de aparejadores y arquitectos técnicos al Ministerio de Fomento en cuanto a los visados de dirección de obra y a las certificaciones de fin de obra.

Según este organismo, a lo largo del año 2016 el número de viviendas visadas de dirección de obra fue de 617, un 2,4% menor que en 2015. Según el tipo de obra, las de obra nueva fueron 484 (+15%), y las de ampliación y/o reforma 133 (-37%).

En la provincia, en cambio, las viviendas visadas de dirección de obras aumentaron un 25,3% respecto a 2015. Según el tipo de obra, siguiendo la misma tendencia que en la ciudad, las de obra nueva subieron un 58,4%, y las de ampliación y/o reforma bajaron un 24,3%.

Número de viviendas visadas de dirección de obra en Sevilla										
	2013		2014		2015		2016		% variación interanual 15/16	
	Municipio	Provincia	Municipio	Provincia	Municipio	Provincia	Municipio	Provincia	Municipio	Provincia
Obra nueva	168	1.815	235	1.079	421	899	484	1.424	15,0	58,4
Ampliación y/o reforma	222	777	232	825	211	601	133	455	-37,0	-24,3
Total viviendas visadas	390	2.592	467	1.904	632	1.500	617	1.879	-2,4	25,3

Fuente: Ministerio de Fomento

Número de viviendas visadas de dirección de obra en la Ciudad de Sevilla

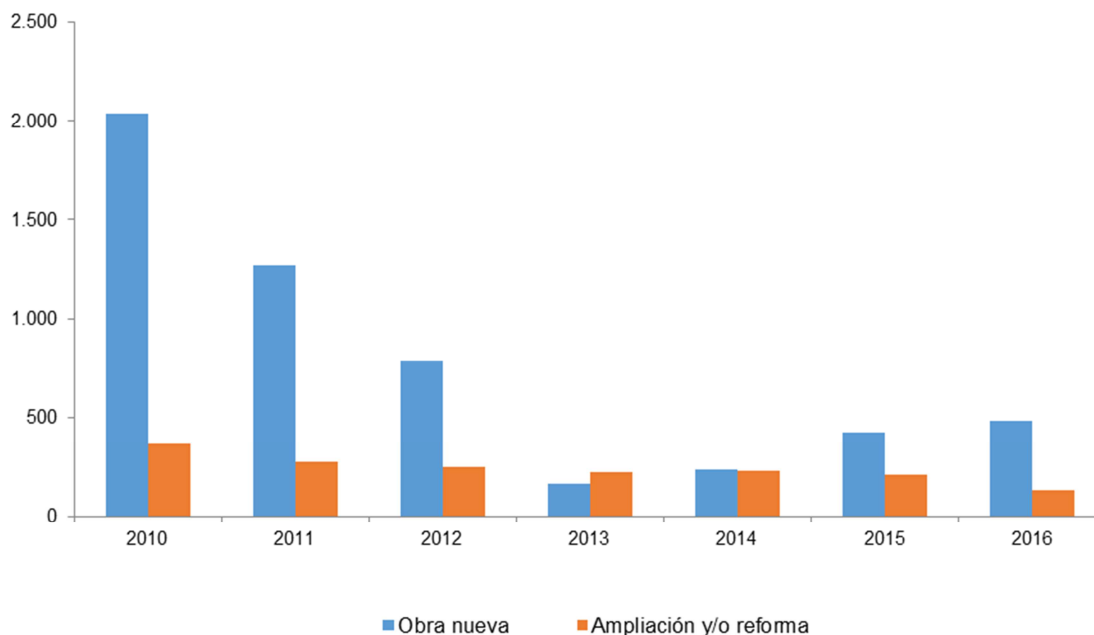

Fuente: Ministerio de Fomento

En 2016 el número de viviendas certificadas de final de obra fue de 325, un 54,9% menor que en 2015. En la provincia la bajada fue de un 23,6%.

Número de viviendas certificadas de final de obra en Sevilla									
2013		2014		2015		2016		% variación interanual 15/16	
Municipio	Provincia	Municipio	Provincia	Municipio	Provincia	Municipio	Provincia	Municipio	Provincia
1.772	3.972	1.124	3.222	721	1.293	325	988	-54,9	-23,6

Fuente: Ministerio de Fomento

Número de viviendas certificadas de final de obra en la Ciudad de Sevilla

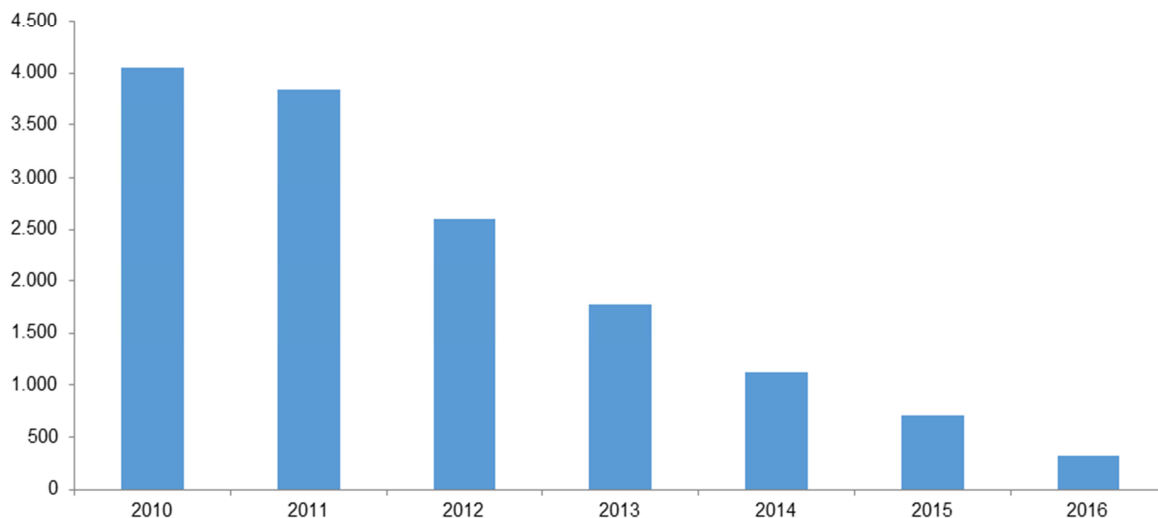

Fuente: Ministerio de Fomento

La incertidumbre que caracteriza la actividad del sector de la construcción también tiene su reflejo en el empleo. Los datos facilitados por la Tesorería General de la Seguridad Social para la ciudad de Sevilla vuelven a presentar valores negativos. Así, las 10.516 afiliaciones de trabajadores en este sector sitúa la tasa interanual en un -2,7%.

Para continuar el análisis del sector es necesario conocer el comportamiento de los indicadores del lado de la demanda. En cuanto a las transacciones inmobiliarias llevadas a cabo en el último trimestre del año en la ciudad de Sevilla, los datos aportados por el Ministerio de Fomento apuntan un aumento interanual de las mismas del 9,6%, al haberse contabilizado un total de 1.819 actos de compraventa, 159 más que en el mismo periodo de 2015.

Compraventa de viviendas en la ciudad de Sevilla

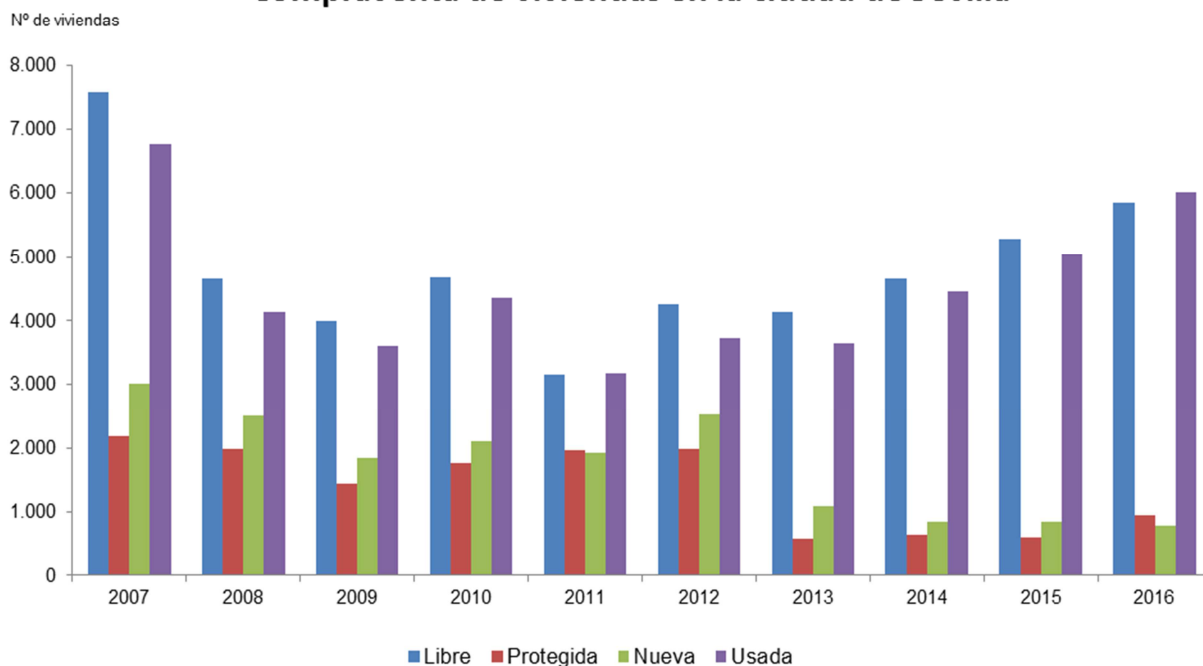

Fuente: Ministerio de Fomento

El 8,2% de estas transacciones lo fueron sobre viviendas nuevas, que con un total de 150 supone un decrecimiento interanual del 37,8%, mientras que los 1.669 actos de compraventa de viviendas de segunda mano suponen un aumento con respecto al año anterior, situando su tasa en el 17,6%.

Este descenso interanual de las transacciones sobre viviendas nuevas a nivel local resulta más acusado que el experimentado en el resto de ámbitos geográficos de referencia, siendo para la provincia (-33,6%), Andalucía (-25,8%) y España (-0,9%), mientras que el aumento interanual de las operaciones sobre viviendas usadas también resulta más acusado que en el resto de ámbitos geográficos: provincia (8,9%), Andalucía (9%) y España (11,8%).

Con respecto al global del año, 2016 cierra con un aumento en el total de transacciones en la ciudad de Sevilla. En total, ascienden a 6.776 operaciones, lo que supone con respecto a 2015 una subida del 15,1%. Mientras bajan un 7,7% los actos de compraventa de viviendas nuevas, de los que se contabilizan 782, suben los efectuados sobre viviendas de segunda mano, que con un total de 5.994 aumentan un 18,9%, representando éstos el 88,5% de las operaciones.

El descenso en 2016 de las transacciones de vivienda nueva en la ciudad de Sevilla está en línea con la disminución registrada, tanto en la provincia, donde las transacciones caen un 21,1%, como en la comunidad andaluza, donde las operaciones caen un 23,3%, y a nivel nacional, donde las ventas de vivienda nueva caen el 3,6%. En cuanto a los actos de compraventa de vivienda de segunda mano, la tendencia es la contraria que en la vivienda nueva con una subida del 18,9%, ya que se producen subidas en

Construcción y mercado inmobiliario

todos los ámbitos territoriales, aunque de menor cuantía que en la ciudad de Sevilla, siendo la más acusada en el nacional, donde sube un 16,1%.

En cuanto al precio de la vivienda libre en la ciudad de Sevilla continúa su tendencia al ajuste y registra para el cuarto trimestre una disminución del 9,9%. En la considerada como usada, con más de dos años de antigüedad, su precio se sitúa en 1.413,6€, (184,5 euros menos que en el mismo trimestre del año anterior), y en la nueva, se registra un importe de 1.713,7€, (308,4 euros menos que en el mismo periodo de 2015). Esta bajada superior al resto de los ámbitos geográficos de referencia, excepto a España, donde la tendencia es la contraria con un aumento del 1,5%.

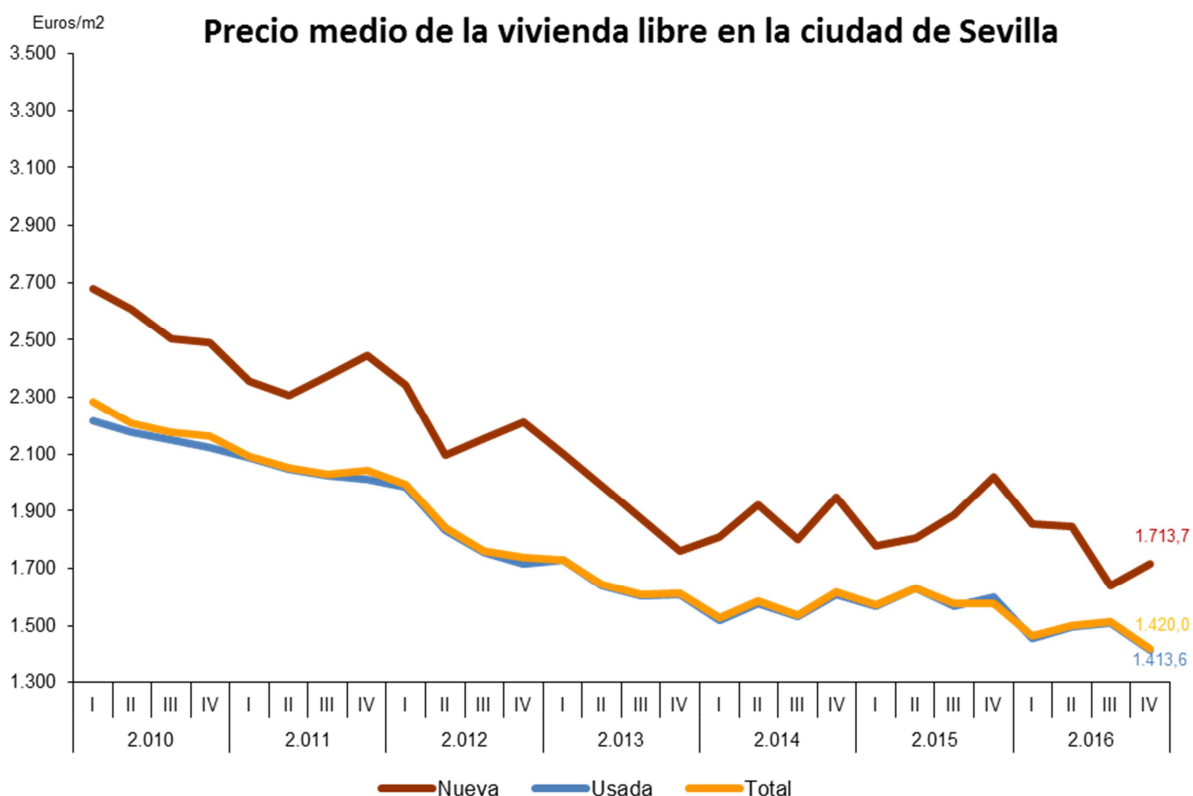

Precio medio de la vivienda libre

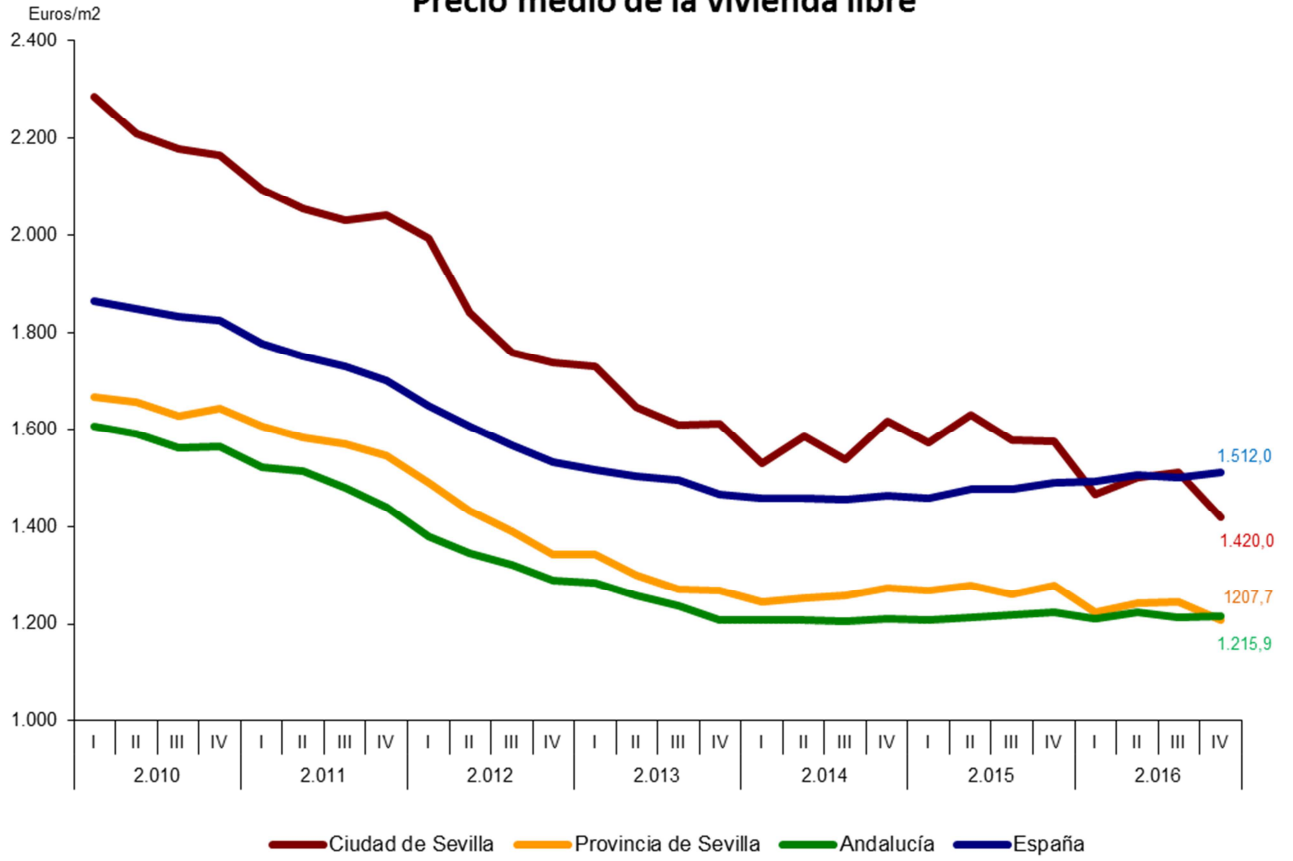

Fuente: Ministerio de Fomento

Transporte y comunicaciones

Centrándonos en el detalle de lo ocurrido en el sector transporte, según los datos facilitados por el Ministerio de Fomento para el Aeropuerto de San Pablo, desde una visión del acumulado del año, al cierre de 2016 se habían registrado 4.612.242 pasajeros, lo que supone un crecimiento respecto a 2015 del 7,6%, variación inferior a la observada en el tráfico del conjunto de aeropuertos de España, 11,2%. Este dato se debe tanto a la afluencia de viajeros nacionales, cuya tasa de variación interanual fue del 1,5%, como, en mayor medida, a la afluencia de viajeros extranjeros, que subió el 15,3%. Del total de viajeros llegados a San Pablo, la cifra de los procedentes del interior del país es de 2.434.417, que representa el 52,8% del cómputo global; por otra parte, son 2.177.825 los pasajeros llegados desde el extranjero, suponiendo el 47,2% de la distribución total.

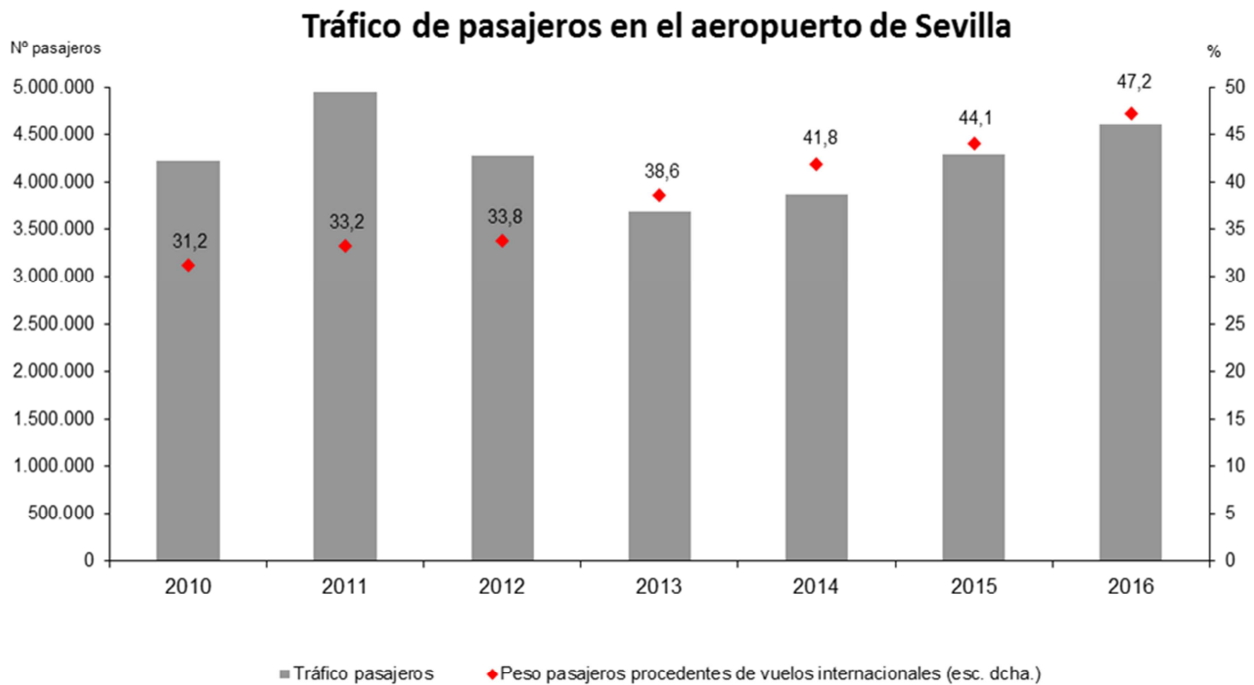

Fuente: AENA

Actividad en el aeropuerto de Sevilla			
	2015	2016	% Var.15-16
Transporte de pasajeros (nº de pasajeros)	4.287.254	4.612.242	7,6
Nacional	2.397.866	2.434.417	1,5
Internacional	1.889.388	2.177.825	15,3
Tráfico aeronaves	34.721	35.764	3,0
Nacional	19.570	19.101	-2,4
Internacional	15.151	16.663	10,0
Transporte de mercancías (toneladas)	6.007	6.619	10,2
Nacional	4.998	5.377	7,6
Internacional	1.010	1.242	23,0

Fuente: AENA

Desde otro punto de vista, en el balance del acumulado del año del tráfico de aeronaves que tomaron tierra en el Aeropuerto de Sevilla se contabilizaron 35.764 aeronaves, lo que supone un crecimiento del 3% con respecto a 2015. El 53,4% de éstas son nacionales, que disminuyen un 2,4%. Las procedentes del extranjero, que ascienden a 16.663 aeronaves, crecen un 10% respecto al año anterior.

Tráfico de aeronaves en el aeropuerto de Sevilla

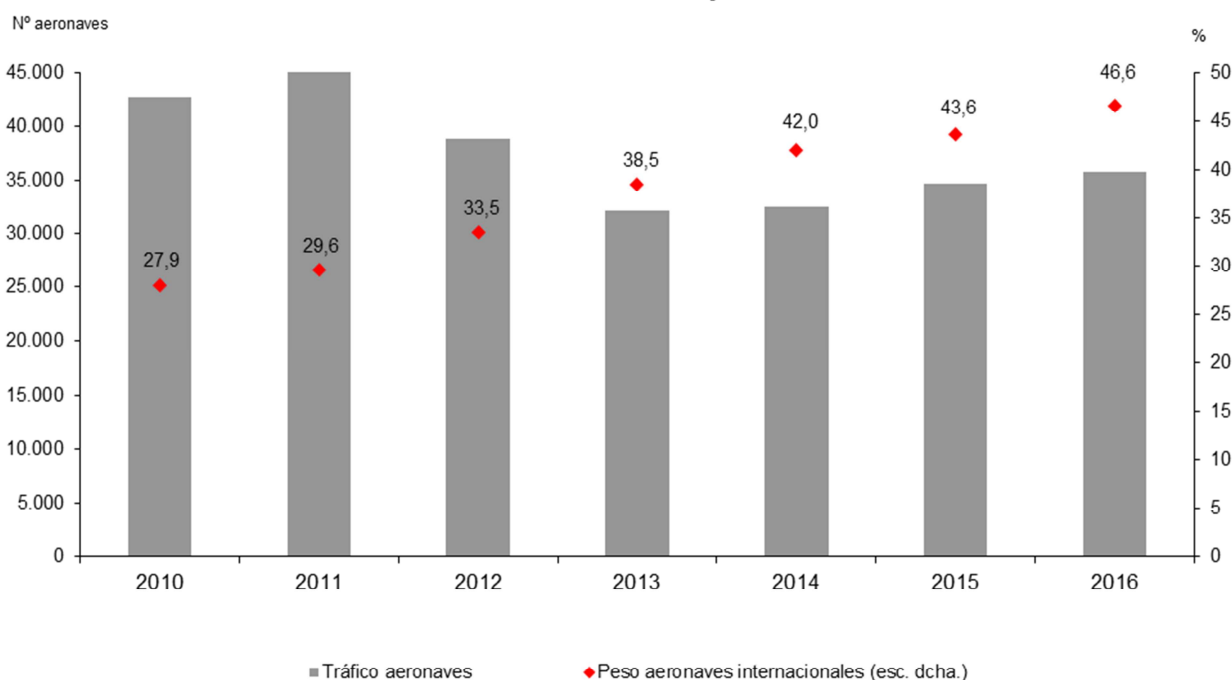

Fuente: AENA

Por último, en el análisis del acumulado del año del volumen de mercancías transportadas por esta vía, se aprecian ascensos en ambos orígenes. Así, el volumen total de mercancías, que ascendió en 2016 a 6.618,8 toneladas, aumenta con respecto a 2015 un 10,2%, debido tanto al comportamiento observado en el tráfico de

mercancías nacional (7,6%), como de las mercancías con origen en el extranjero, que representan el 18,8% del total, que aumentan un 23%.

Tráfico de mercancías en el aeropuerto de Sevilla

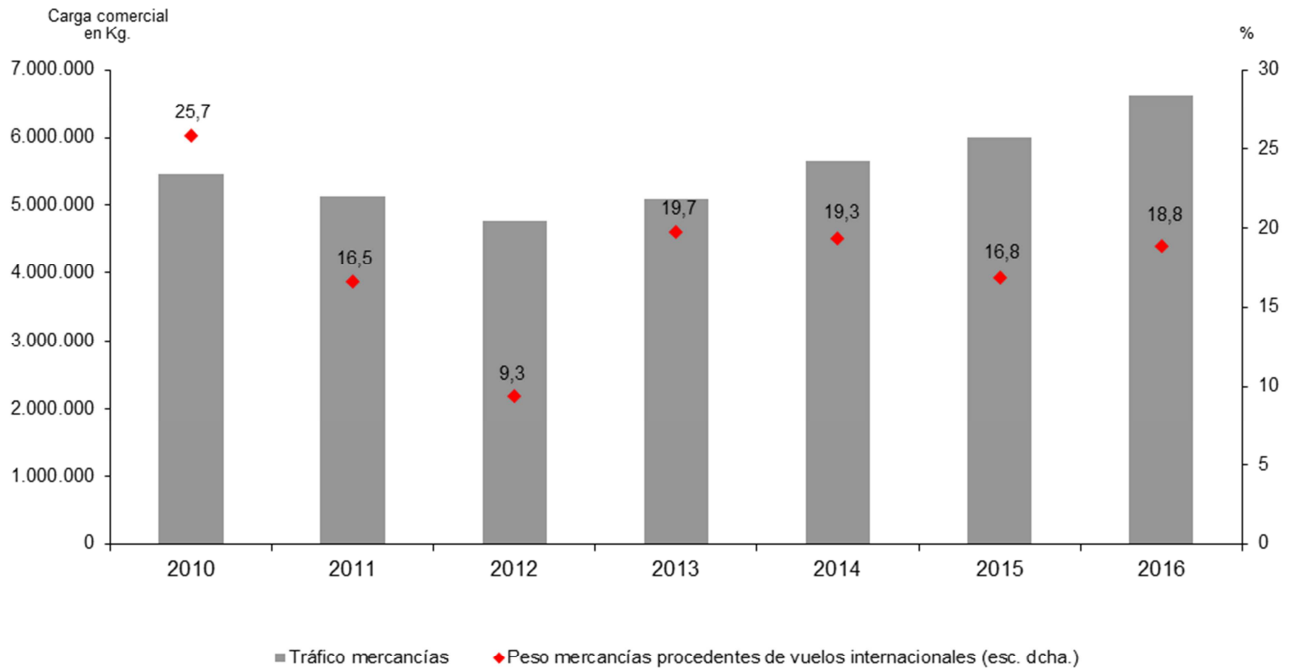

Fuente: AENA

En lo que respecta al tráfico de pasajeros llegados a la estación de Santa Justa por alta velocidad, en el año 2016 se registraron un total de 1.632.573 viajeros, lo que supone una subida con respecto a 2015 del 7,8%. El 79,5% del total son viajeros de la línea AVE procedente de Madrid, cuyo volumen de pasajeros se incrementó un 7,4% interanual en el mencionado año. Igualmente, la línea con origen en Barcelona, con un peso proporcional del 15,5%, experimenta un incremento en el volumen de pasajeros del 11,9%, ascendiendo a un total de 253.834.

Viajeros llegados a la ciudad de Sevilla en el AVE

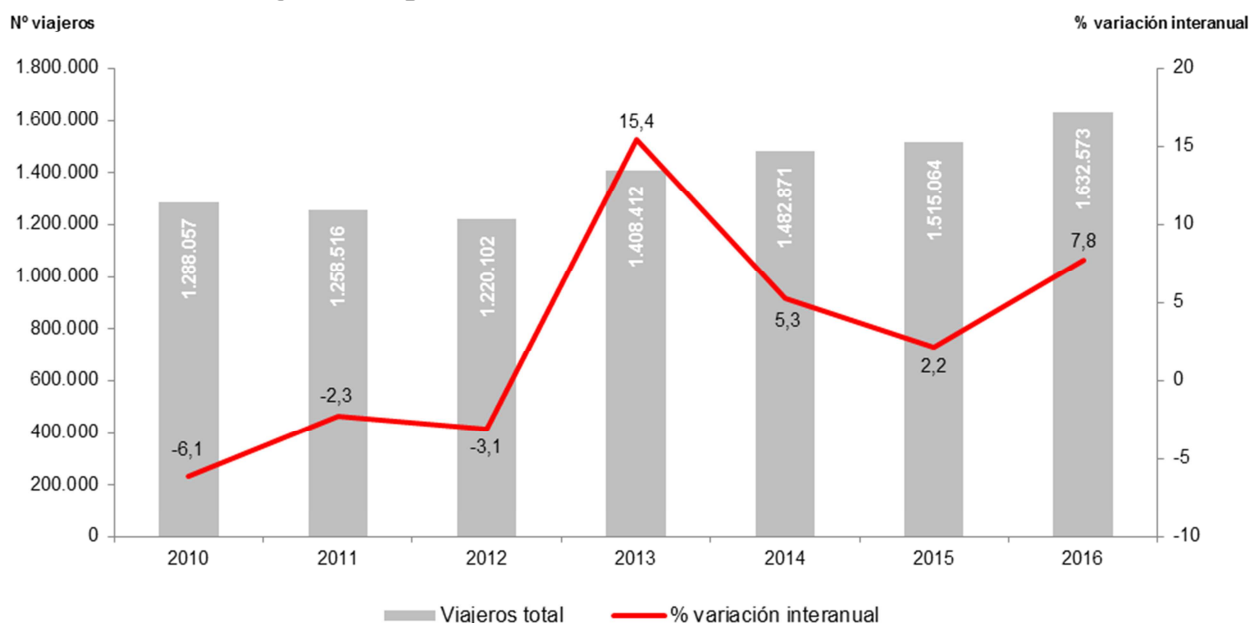

Fuente: Dirección comercial AVE, Jefatura de Marketing

A continuación se aborda el análisis del tráfico registrado en el Puerto de Sevilla a partir de los datos facilitados por la Autoridad Portuaria de Sevilla.

Actividad en el Puerto de Sevilla			
	2015	2016	% Var.15-16
Buques facturados (número)	1.051	1.136	8,1
Graneles líquidos (t.m.)	274.365	229.665	-16,3
Graneles sólidos (t.m.)	2.073.690	2.272.774	9,6
Mercancía general (t.m.)	2.309.007	2.297.838	-0,5
Total mercancías (t.m.)	4.657.062	4.800.277	3,1
Número de Teus	161.671	145.672	-9,9
Número de Pasajeros	17.729	21.586	21,8

Fuente: Autoridad Portuaria de Sevilla

Durante 2016 el total de mercancías transportadas por esta vía alcanzó un volumen de 4.800.277 toneladas métricas, implicando con ello una subida interanual del 3,1%. La caída de los graneles líquidos, que es del 16,3%, es contrarrestada por la subida de los graneles sólidos (9,6%). Registran de igual forma ascensos el número de buques facturados con un 8,1% más que el año anterior, y el número de pasajeros, con un 21,8% más. El número de contenedores desciende en 2016 un 9,9%.

Variación interanual del volumen de mercancías en el Puerto de Sevilla

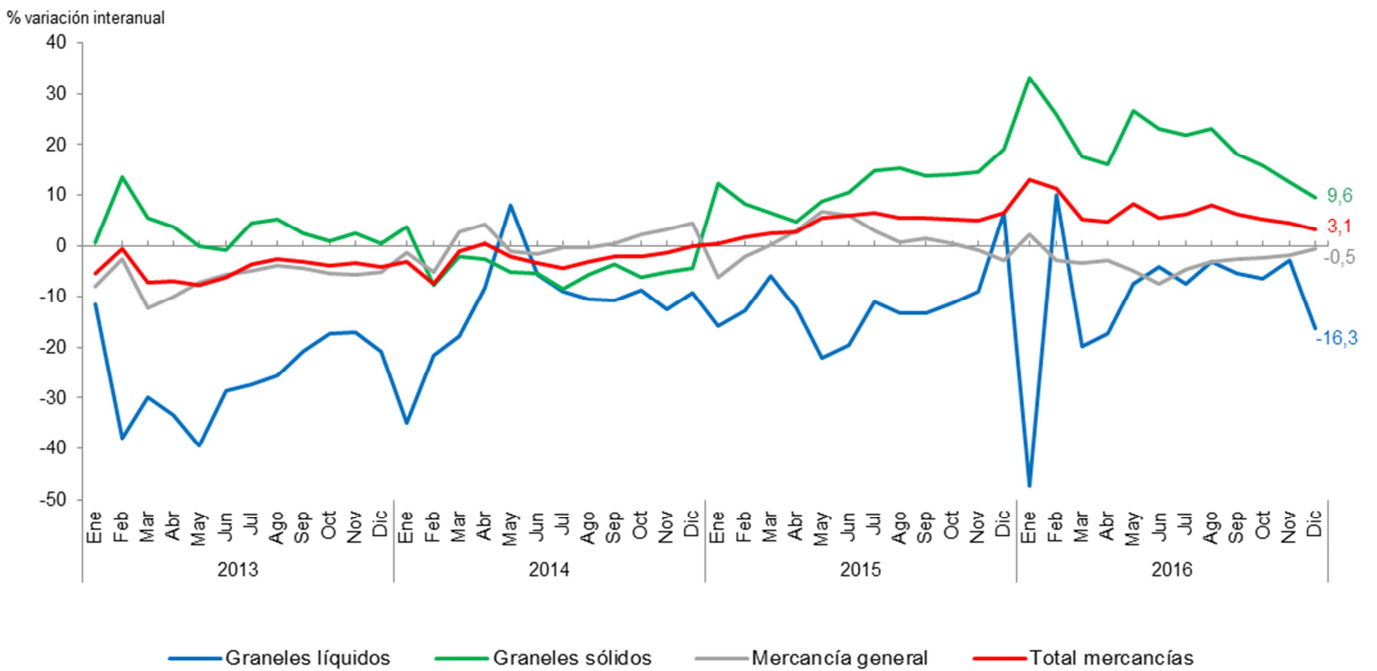

Fuente: Autoridad Portuaria de Sevilla

Otro indicador de demanda interna, la matriculación de vehículos, refleja para este sector un importante ascenso de las ventas en el año 2016. Así, el número de matriculaciones de turismos registradas en la ciudad de Sevilla en 2016 fue de 12.694, un 9,8% más que en 2015, por debajo de lo registrado en el conjunto de España (12,4%). Mientras, la matriculación de vehículos de carga (camiones, furgonetas y tractores industriales, por lo que podría considerarse un indicador de inversión) tuvieron un avance del 9,2% en la ciudad, por encima del 6,2% correspondiente al agregado nacional.

Vehículos matriculados en la ciudad de Sevilla

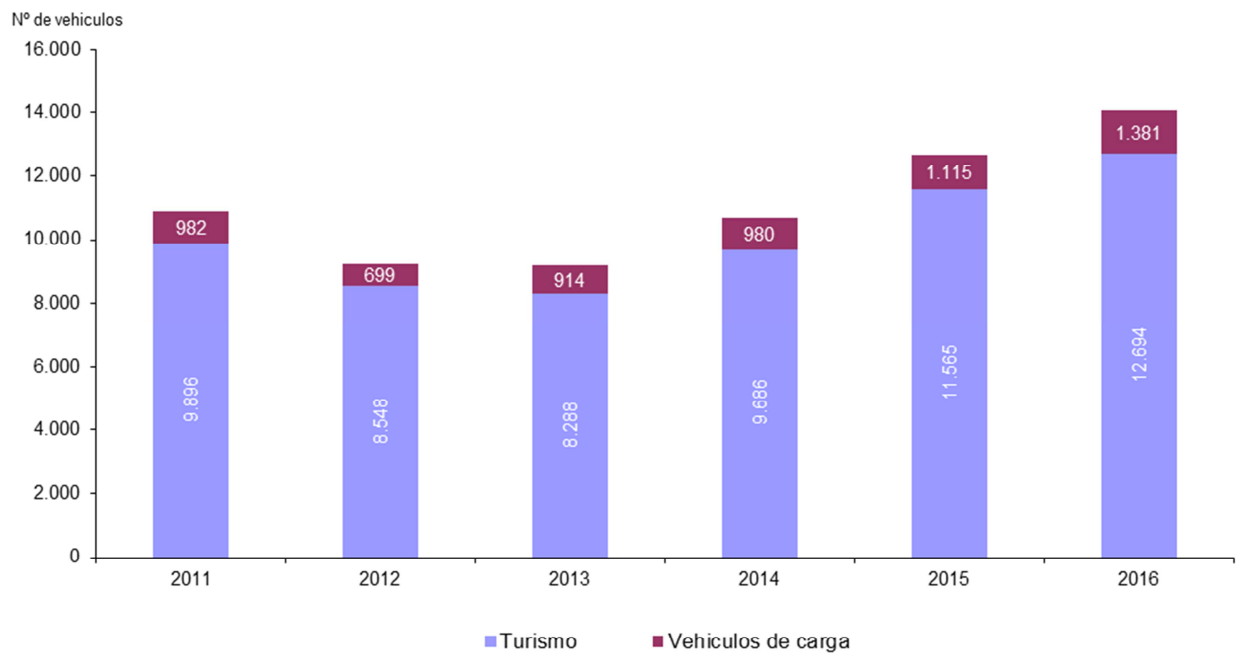

Fuente: Dirección General de Tráfico, elaboración propia

Dictamen

El Consejo Económico y Social de Sevilla (CESS), de conformidad con las competencias atribuidas por su Reglamento en el artículo 5.f), previo análisis y tramitación de la Comisión de trabajo de Economía, Empleo, Desarrollo y Sostenibilidad, de acuerdo con el artículo 17.1 b), en sus reuniones celebradas los días 23 de mayo, 25 de septiembre y 17 de noviembre de 2017, dando traslado a la Comisión Permanente, que elevó al Pleno del Consejo Económico y Social, aprobó en sesión ordinaria del día 29 de diciembre de 2017, el siguiente

Dictamen

ANTECEDENTES

Según el artículo 5.f) del Reglamento son funciones del Consejo elaborar el Informe Socioeconómico anual del Municipio de Sevilla y emitir el dictamen correspondiente, y con tal fin, se encomienda por el artículo 17.1.b) la responsabilidad de elaborar el proyecto del Informe Socioeconómico a la comisión de trabajo permanente de Economía, Empleo, Desarrollo y Sostenibilidad.

La citada Comisión de Trabajo se reunió los días 23 de mayo, 25 de septiembre y 17 de noviembre de 2017, a cuyas reuniones asistieron por el Grupo Primero D. Diego Carlos García Cebrián, actuando en calidad de presidente de la misma, D. Sergio Santos Romera, D. Antonio Ortiz Serrano, D. Francisco Navarro Osorno, D^a Josefa Cuaresma Rodríguez, D^a. Ana M^a. Maldonado Elena y D. Carlos Carreño Guijarro, por el Grupo Segundo D^a. María Eugenia Millán Zamorano, D. Antonio Manuel Jurado Cabezas, D^a Anabel Velasco Cuevas y D^a. Sonia Caro Fernández, por el Grupo Tercero D^a. Lina Gálvez Muñoz y D^a. M^a Jesús Reina Fernández, contando con la participación de la Presidenta del CESS, D^a Milagro Martín López, con el fin de elaborar el correspondiente dictamen sobre el Informe Socioeconómico de la ciudad de Sevilla 2016, que se presentó ante el Pleno el día 29 de diciembre de 2017.

VALORACIONES

En primer lugar, y antes de entrar a valorar los datos que aparecen en los capítulos precedentes, vamos a resaltar lo más llamativo de cada uno de ellos y que finalmente dará lugar a la valoración de este Consejo Económico y Social sobre la Ciudad de Sevilla de 2016.

Población

Según los datos del Padrón Continuo publicado por el INE, a 1 de enero de 2016, la población residente en la ciudad de Sevilla se cifra en 690.566 personas, lo que supone un descenso con respecto a la población municipal en 2015 del 0,5% (3.312 habitantes menos).

Este dato refleja seis años continuados en los que la población municipal muestra un retroceso en términos interanuales, mientras que a nivel nacional, autonómico y provincial se mantiene estable.

Sin embargo, a pesar de que la población de Sevilla ha disminuido, si tenemos en cuenta el Área Urbana Funcional, según los datos proporcionados por el *Proyecto Europeo Urban Audit* referente a las áreas urbanas funcionales (A.U.F.), esto es, una ciudad y los municipios que forman su entorno funcional, Sevilla tiene un área funcional en 2016 de 1.542.237 habitantes, lo que supone un aumento del 8,7% respecto a 2015.

Si realizamos una diferenciación por sexo, se han mantenido valores muy similares a lo largo de los últimos años, concretamente un 47,5% son hombres y un 52,5% son mujeres, tendencia similar en los otros ámbitos analizados.

En cuanto a la población extranjera empadronada, muestra una mayoría femenina (53,1%) respecto a la masculina (46,9%).

Por edades, en la pirámide poblacional el grueso más importante de habitantes lo constituyen los comprendidos entre los 35-39 años, y se destaca que hay un mayor índice de población femenina desde los 25 años. Como en años anteriores, destacamos que en el tramo de más de 65 años, el número de las mujeres aumenta, lo que nos hace constatar una mayor supervivencia de las mismas.

Si atendemos al origen de la procedencia de la población, los residentes extranjeros han disminuido un 5,3%, disminuciones que se repiten en el ámbito provincial, autonómico y nacional.

Este año, como novedad, incluimos un desglose del análisis de la **población por distritos**. Según el Padrón Municipal, los distritos de Este-Alcosa-Torreblanca y Cerro-Amate son los que cuentan con mayor número de personas empadronadas, mientras que los Remedios y Bellavista-La Palmera los que menos.

En términos absolutos y comparando 2015-2016, los distritos Sur y Macarena han sido los de mayor bajada de población, mientras que en los distritos Este y Bellavista-La

Palmera es donde la población más ha aumentado.

Sobre la procedencia de la población residente en estos distritos, Macarena y Casco Antiguo son los que cuentan con mayor población extranjera.

En lo que se refiere a los nacimientos, en el 2016 se produjeron 6.279, un aumento del 1,9% tras varios años de descenso. En cuanto a las defunciones, siguen descendiendo un 5,4% con respecto al año anterior. El crecimiento vegetativo de Sevilla por tanto, se sitúa en 246 personas, con una tasa bruta de crecimiento vegetativo de 0,4 por 1.000.

Si analizamos estos datos por distritos, solo en tres distritos el crecimiento vegetativo es positivo, Macarena-Norte, Este y Bellavista-La Palmera.

Por último, en las migraciones el saldo en 2016 fue positivo por segundo año consecutivo, situándose en 1.860 personas. En términos interanuales tanto la emigración (6,1%) como la inmigración (1,3%) han sufrido un descenso.

Mercado de trabajo

Según la Encuesta de Población Activa, Sevilla cerró 2016 con 353.900 personas activas (0,03% menos que en 2015, es decir, 100 personas menos).

Si analizamos los componentes de la población activa observamos que el número de ocupados se ha incrementado un 6,2% en términos interanuales (15.900 personas más). Suben tanto mujeres (2,5%) como hombres (9,7%).

En relación al segundo componente, la población desempleada, ésta ha disminuido un 16,8% con respecto al cuarto trimestre de 2015, siendo mayor el descenso en los hombres (19,7%) que en las mujeres (13,9%).

Con respecto a la tasa de paro, ésta se sitúa en el 22,45% de la población activa en el cuarto trimestre de 2016, lo que supone un descenso de 4,5 puntos.

Haciendo la misma desagregación por sexo, los hombres muestran mejor comportamiento que las mujeres (21,56%-23,41%).

Si atendemos al paro en el mes de diciembre de 2016 y su comparativa con diciembre de 2015, observamos que hay una disminución del 5,2%.

Este descenso se observa en todos los sectores económicos, destacando la bajada en industria (9,6%) y en construcción (8,7%). En el resto de ámbitos se sigue la misma tendencia.

Con respecto a la edad, el descenso se produce en todos los tramos, destacando el colectivo de 25-44 años, que disminuye un 8,4%, y que desde agosto de 2013 está reduciendo sus cifras.

Sigue preocupando el número de desempleados mayores de 44 años, 37.468 personas, que representa un 48,3% del total, y los parados de larga duración, cuyo peso no ha dejado de crecer y que es mayoritario con un 53,7%, aunque hay que decir que se

produce un descenso del 4,4% este último año con respecto al año anterior.

Por oficinas del SEPE, el paro ha descendido en términos interanuales en todas las oficinas, encontrándose la mayor bajada en la oficina Centro y la menor en Macarena.

En cuanto a la contratación, en 2016 se formalizaron 379.993 contratos, un 8,2% más que el año anterior, siendo el sector servicio el que mayor peso tiene (un 80,5% de las contrataciones), aunque el sector que mejor comportamiento ha tenido ha sido la construcción con un incremento del 14,4% en la contratación.

En 2016 los contratos indefinidos subieron un 0,3% y los temporales un 8,4%. Los contratos indefinidos representan el 5,7% de los contratos formalizados y los temporales el 94,3%.

Las actividades con mayor peso en la contratación fueron las de hostelería con un 20,7%, actividades administrativas y servicios auxiliares con un 16,9%, y comercio y reparación de vehículos con un 9,6%.

Entre las principales ocupaciones contratadas en diciembre de 2016, destaca en hombres, camareros asalariados con 2.592 contratos (15,9%) y peones agrícolas con 1.296 contratos (un 7,9%). En mujeres las ocupaciones más relevantes son camareras asalariadas con 2.451 contratos (16,8%) y personal de limpieza de oficinas, hoteles y otros establecimientos similares con 1.899 contratos (13%).

No obstante, y fruto del peso del sector servicios, más fluctuante y sujeto a la temporalidad, destacamos que el 47,9% de los contratos celebrados en 2016 fueron a tiempo parcial, siendo mayor este número entre las mujeres (60,4%) que entre los hombres (37,2%).

Si atendemos a los datos de afiliación, éstos aumentan en un 2,8% con respecto a diciembre de 2015, produciéndose una mejoría de afiliación en todos los regímenes, aunque se observa un proceso de desaceleración en la afiliación del régimen de autónomos.

Dinámica empresarial

Según los datos del Directorio de Empresas y Establecimientos con Actividad Económica en Andalucía, en Sevilla a fecha de 1 de enero de 2016 el número de empresas ascendía a 45.310, un 6,5% menos con respecto al año anterior. Esta disminución es menos acusada en otros ámbitos como la provincia, que baja un 2% o incluso aumenta a nivel regional un 0,8%.

Si atendemos a su tamaño, el 97,6% de las empresas tienen menos de 20 asalariados, destacando que las empresas sin asalariados desciende un 12,0%.

En relación a los sectores, el sector servicios concentra el 90% del total de empresas, y dentro de éste destaca la rama de servicios sanitarios, educativos y resto de servicios con un 44,5% del total.

Si tenemos en consideración la forma jurídica, un 50,9% eligió persona física (especialmente en comercio y en servicios sanitarios y educativos) y un 36,2% se decantó por la sociedad limitada.

Si atendemos a los datos suministrados por la Agencia Tributaria de Sevilla, el número de altas en el Impuesto sobre Actividades Económicas a fecha de 31 de diciembre de 2016 ascendía a 99.181, lo que supone un aumento del 4,1% con respecto al año anterior.

Por sectores, dentro de las actividades empresariales sigue destacando el crecimiento en servicios, un 2,8% y el crecimiento de actividades profesionales que crece un 9,7% y las actividades artísticas un 11,4%.

Atendiendo a los datos de la Tesorería General de la Seguridad Social de diciembre de 2016, podemos hablar de una levísima recuperación con una subida del 0,2% (23.986 empresas inscritas), subida muy por debajo de las producidas en el resto de ámbitos analizados (2,5% en la provincia, 2,4% en Andalucía y 2% en España).

Igual ocurre en el caso de los empresarios individuales o autónomos con una subida interanual del 0,7%, inferior al incremento en el resto de ámbitos (1,7% en la provincia y a nivel regional, y 0,8% a nivel estatal).

Turismo

El balance es positivo en la ciudad de Sevilla. El número de visitantes que se alojaron en establecimientos hoteleros ascendió a 2.534.963 turistas, un 9,3% más que el año anterior, fruto tanto del incremento de la demanda interna como de la demanda externa.

Con respecto a las pernoctaciones se han incrementado un 8,2% (4.996.376 pernoctaciones). Este incremento también se produce en menor medida a nivel autonómico (7,9%) y nacional (7,4%), y alcanza una subida superior del 9,1 % a nivel provincial.

La estancia media del acumulado durante 2016 fue de 1,97 días, un 1% menos que el año pasado, estando muy por debajo de la media nacional (3,32 días) y de la media andaluza (2,89 días).

En relación a la oferta, Sevilla cuenta en 2016 con 21.453 plazas hoteleras, lo que ha supuesto un aumento del 3,2% y 217 establecimientos abiertos, 6 más que en 2015. Estos datos se han traducido en un aumento en el personal ocupado del 2,4%.

Si atendemos a los apartamentos turísticos, se incrementa un 29,9% con respecto al año anterior (207.261 turistas). Este crecimiento viene determinado principalmente por la subida de la demanda interna. Sevilla cuenta en 2016 con 2.791 plazas en alojamientos turísticos, un 7,2% más. Desde el punto de vista laboral, estos datos han supuesto un aumento del 5,9% de personas ocupadas.

Dictamen

El gasto medio diario del turista desciende en 4,50€ con respecto al 2015 (81,92 € diarios).

Como el pasado informe pusimos de manifiesto, estos datos debemos tomarlos con cautela y debemos considerarlo, por ahora, como una situación coyuntural, ya que hasta este momento las circunstancias geopolíticas de otros destinos turísticos provocaban una atracción hacia zonas más pacíficas. Este CESS espera que cuando se elabore el informe socioeconómico del año 2017, el atentado terrorista sufrido en Barcelona y la situación política de Cataluña no afecten a los buenos datos que hasta ahora estamos teniendo.

De igual forma el CESS mantiene que es necesario establecer unas estrategias sólidas y de futuro en el turismo. Tal y como pusimos de manifiesto en el Informe Socioeconómico del pasado año, apostamos por un gran pacto local por el turismo en el que estén implicados e integrados todas las administraciones públicas, y los agentes económicos y sociales, ya que es preciso diseñar unas políticas de planificación turística adecuadas para la Ciudad.

Construcción y mercado inmobiliario

Según el Colegio Oficial de Arquitectos de Sevilla a lo largo de 2016 se visaron 1.074 viviendas, 721 más que el año anterior, todos de viviendas libres. Los visados de vivienda protegida siguen siendo inexistentes.

Si atendemos al Ministerio de Fomento y a las viviendas visadas de dirección de obra, éstas han descendido un 2,4% con respecto al 2015 (617 viviendas). Según el tipo de obra, crece la obra nueva un 15% y desciende la obra de ampliación/reforma un 37%. Si atendemos a las certificaciones de final de obra, éstas se han reducido un 54,9% con respecto a 2015.

En cuanto a las transacciones, y atendiendo al global del año, se han registrado 6.776 operaciones, un incremento del 15,1%. De estas operaciones, bajan las compraventas de vivienda nuevas y suben las ventas de segunda mano.

En cuanto al precio de la vivienda, continúa su senda de ajuste y disminuye en el cuarto trimestre un 9,9%. Así la vivienda usada se sitúa en 1.413,6€/m² y la nueva en 1.713,7€/m².

Transporte

Los resultados de 2016 son positivos. Así, los datos del Aeropuerto de San Pablo han experimentado un crecimiento en pasajeros del 7,6%, aunque este crecimiento es inferior al experimentado en el conjunto de España. Si atendemos al número de aeronaves, experimenta un crecimiento del 3%, como consecuencia del crecimiento de la demanda extranjera, ya que la demanda interna disminuye. También aumenta el

volumen de mercancías transportadas un 10,2%.

En el transporte por ferrocarril de alta velocidad se produce una subida del 7,8%, y si atendemos al transporte portuario, aumentan las toneladas transportadas (+3,1%), los buques facturados (+8,1%), y los pasajeros (+21,8%). Sin embargo, disminuye el número de contenedores, 15.999 contenedores menos (-9,9%), siendo difícil revertir esta situación sin la realización del dragado del río.

Otro dato relevante en materia de transporte es la matriculación de turismos, que aumenta un 9,8% más que en 2015, aunque por debajo del incremento a nivel nacional, y la matriculación de los vehículos de carga, que aumenta un 9,2%, esta vez sí, por encima del crecimiento experimentado a nivel nacional, dato este último importante por su vinculación con la inversión y el crecimiento empresarial.

Atendiendo a los datos que hemos resaltado previamente, pasamos a elaborar las siguientes **conclusiones**. Para ello seguiremos el orden de los capítulos.

Población. Por sexto año consecutivo Sevilla no alcanza la cifra de 700.000 habitantes, más bien todo lo contrario. Este CESS, como ya ha expuesto en anteriores informes, hace hincapié en la necesidad de políticas de captación de población. De igual forma sería necesario adecuar el registro censal a la realidad de la Ciudad y tener en cuenta a todas aquellas personas que no estando censadas son usuarias de muchos de los servicios municipales, como los estudiantes y trabajadores que a diario se desplazan desde los pueblos de la provincia, a los residentes no censados e incluso a los turistas que nos visitan.

Insistimos en la necesidad de establecer políticas municipales de vivienda que permitan atraer a la población joven y busquen su vivienda en la ciudad, evitando así que ésta se vaya a poblaciones del área metropolitana, con ofertas de viviendas y suelos más económicos, así como dotar a la ciudad con unos servicios adecuados que conviertan a Sevilla en una ciudad confortable para vivir e invertir.

Mercado de trabajo. Sevilla, con una tasa de paro de casi el 22,45% (en el cuarto trimestre de 2016), sigue teniendo una tasa de desempleo alta, aunque ésta está disminuyendo paulatinamente. No obstante, Sevilla no puede permitirse esta tasa de desempleo y es necesario establecer medidas que incentiven la creación y el crecimiento de empresas y puestos de trabajo.

Si analizamos los datos de desempleo observamos que han mejorado con respecto al año anterior, especialmente en el sector industria y la construcción, si bien observamos que el porcentaje de contratos a tiempo parcial aumenta 1,3 puntos y se sitúa en un 47,9%. Este dato se traduce en un elevado número de trabajadores con menor poder adquisitivo que impide alcanzar un nivel de vida adecuado y una menor capacidad de consumo.

Este CESS considera necesario que las administraciones pongan en marcha políticas que potencien aquellos sectores como el industrial que permite establecer contrataciones más estables que las que se pueden realizar en otros sectores que dependen de más factores externos, coyunturales o temporales. Con ello se

conseguiría también aumentar los contratos indefinidos, lo que favorecería un aumento de los ingresos y la capacidad de compra, así como el acceso a recursos básicos como el crédito a la vivienda y poder planificar mejor el futuro.

La administración local junto con las demás administraciones deben potenciar la implantación de empresas, ya que el empleo sigue siendo una de las grandes deficiencias de nuestra ciudad, un empleo estable con todos los derechos y garantías.

Igualmente sería necesario que en la contratación pública el Ayuntamiento incluya en sus pliegos de contratación el requisito de cumplir con el convenio colectivo del sector en cuestión y ponga en práctica las cláusulas sociales.

También necesitamos trabajar para mejorar las tasas de paro del colectivo “sin empleo anterior”, ya que gran parte del mismo corresponde a jóvenes que aún no han accedido al mercado laboral y donde muchos de ellos tienen una excelente formación, teniendo finalmente que optar por emigrar a otras provincias u otros países donde hay más oportunidades de empleo.

Igualmente preocupa el colectivo de mayores de 55 años, cuando restan pocos años de actividad laboral y se dificulta la posibilidad de encontrar un trabajo. En este sentido serían necesarias acciones que permitan un reciclaje profesional, debido a las serias dificultades que presenta este colectivo de cara a la inserción laboral.

Otro dato que tenemos que tener en cuenta es la desaceleración que se está produciendo en la afiliación de los autónomos. Las dificultades que se encuentra este colectivo desde el punto de vista fiscal o administrativo hacen que en muchas ocasiones mantener la actividad sea muy difícil. Este CESS espera que las medidas que recoge la nueva Ley de Reformas urgentes del Trabajo Autónomo beneficien a este colectivo y les facilite de nuevo su senda de crecimiento, aunque en este campo queda mucho camino por recorrer.

Con relación al turismo, Sevilla debe esforzarse en establecer una estrategia turística, consensuada con los agentes económicos y sociales, que ofrezca una oferta turística completa, tanto diurna como nocturna, con el fin de incrementar la estancia media y el gasto medio en la ciudad y convertir Sevilla en la base de paquetes turísticos que permitan visitar no sólo la ciudad sino otros destinos de la provincia o de otras provincias cercanas, aumentando el número de pernoctaciones de la ciudad.

Para ello es necesario invertir en potenciar la promoción de la Ciudad, homogeneizar señalizaciones y luchar contra la economía sumergida que existe en este sector. Consideramos necesario seguir impulsando el turismo congresual; Sevilla debe llegar a ser referencia en este tipo de turismo porque la ciudad reúne todos los requisitos necesarios para ello. Se añan clima, oferta hotelera de calidad, patrimonio cultural y gastronómico, etc.

Con todas estas medidas conseguiríamos no solo incrementar el gasto medio y la estancia media, sino también reducir la estacionalidad en el turismo.

Si atendemos al transporte, tan importante para el turismo, el desarrollo de la

actividad productiva y la ciudadanía en general, Sevilla tiene pendiente grandes obras.

Con respecto al aeropuerto, hay que conseguir mejorar las instalaciones, que posibiliten su subida de categoría y su conexión con la ciudad. Tenemos un aeropuerto que no se corresponde con la ciudad que es y que queremos que sea Sevilla.

En relación a la conexión con la ciudad, es prioritario el acceso por tranvía y la necesidad de mejorar el autobús del aeropuerto, aumentando el servicio, ya que sólo hay un autobús, y reforzándolo en aquellas horas en que se acumulen la llegada de varios vuelos y no se interrumpa el servicio mientras lleguen vuelos. También es precisa una mayor coordinación con el sector del taxi que opera en el mismo.

La ampliación de las líneas de metro no admiten más demoras, ya que son necesarias para mejorar el tránsito de personas, y redundaría en una mejora del tráfico rodado, con las repercusiones que ello tiene en temas como la contaminación medioambiental, ruidos, etc.

Aún está pendiente la realización de las obras para la alta velocidad con destino a Cádiz o Huelva, mejorar las conexiones por carretera con otras ciudades por parte de las administraciones implicadas, todo ello con el objetivo de poner fin a la saturación de tráfico de la Nacional IV en dirección a Cádiz.

También las circunvalaciones S-35 y S-40, así como la finalización total de las obras, sin lugar a dudas, mejorarían el tráfico rodado en la ciudad.

Con respecto a la construcción, el CESS ya ha denunciado en varias ocasiones la falta de construcción en nuestra ciudad de viviendas de protección oficial, y de viviendas sociales, bien en propiedad o en alquiler. Sevilla sigue necesitando políticas de viviendas que posibiliten el acceso a las mismas a los jóvenes, y a los más desfavorecidos, políticas que pasan por su construcción, y facilitar el préstamo. Estas medidas, entre otras, facilitarían que no continuase bajando la población en Sevilla.

Tal y como expusimos en el informe anterior se recomienda el cumplimiento de la Ley 7/2002, de 17 de diciembre, de Ordenación Urbanística de Andalucía (LOUA), junto con su desarrollo por el Ayuntamiento de Sevilla, cumpliendo los porcentajes de viviendas de protección oficial.

Atendiendo a la incertidumbre que todavía ofrece este sector y con el fin de potenciar el sector de la construcción y los potenciales beneficios que ello reporta, se apuesta por la rehabilitación de viviendas o el impulso de nuevas fórmulas como el cohousing, que se conforma con viviendas privadas y una dotación importante de servicios comunes y que puede tener gran aceptación ante el envejecimiento de la población, como ya ocurre en otras ciudades europeas.

En cuanto a la dinámica empresarial, al CESS le preocupa especialmente la disminución del número de empresas, mucho más acusada que en otros ámbitos y reitera la necesidad de establecer medidas que impulsen la creación de empresas, la atracción por sinergias de otras y la fidelización de las ya existentes. Igualmente solicita que el Ayuntamiento continúe reduciendo trámites administrativos y elimine las trabas

burocráticas que se puedan encontrar los nuevos emprendedores y empresarios en general, a la hora de realizar sus gestiones con la administración local. Así lo hemos puesto de manifiesto en el reciente Dictamen sobre el proyecto de modificación de la Ordenanza Reguladora de Obras y Actividades, donde urge la necesidad de aunar los servicios de medio ambiente y de urbanismo en la Gerencia de Urbanismo con el fin de reducir los plazos en la concesión de licencias.

Teniendo en cuenta que el empleo sigue siendo una de las grandes deficiencias de nuestra ciudad, cualquier medida que facilite la implantación empresarial debe ser valorada positivamente por parte de la administración local, ya que la actividad productiva generará puestos de trabajo.

Otro factor importante a tener en cuenta es la imprescindible lucha contra la economía sumergida, que tiene graves consecuencias para las empresas, para los trabajadores y trabajadoras, consumidores y para la propia administración que no recauda los impuestos correspondientes.

Dentro de los distintos sectores, Sevilla debe luchar por mantener su atractivo turístico, pero debe impulsar otros como el sector industrial. Todos somos conscientes de que el sector servicio, fundamental en la ciudad, depende de circunstancias coyunturales que puede hacer que fluctúe a lo largo del año, por el contrario una industria más fuerte conllevaría una economía estructural más estable.

Factores que pueden ayudar a conseguir este objetivo son, entre otros, el desarrollo de la zona franca del Guadalquivir o el dragado del río que permitiría la llegada de buques de más calado y no se reduciría el número de contenedores que se transportan por este medio. La conservación y mantenimiento efectivo de nuestros polígonos industriales con una coordinación de las distintas administraciones para facilitar el acceso del transporte pesado, ya que en la actualidad se están tomando medidas que lo dificultan y consecuentemente perjudican a las empresas radicadas en los polígonos industriales y parques empresariales, y una oferta de suelo industrial completa, accesible, con servicios complementarios, y transporte público serviría de estímulo para nuevos inversores y evitaría que empresas ubicadas en ellos busquen alternativas en otros municipios. A este respecto, no sólo hacemos referencia a inversiones de la administración y su efectiva ejecución, sino al necesario impulso que debe hacerse desde el Ayuntamiento para la puesta en marcha de las entidades urbanísticas de conservación.

Por todo ello, desde la administración, con la colaboración de los agentes económicos y sociales de la ciudad, debemos trabajar para impulsar el mantenimiento y la creación del tejido empresarial, promover la creación de empleo y entre todos hacer de Sevilla una ciudad que mire al futuro con optimismo.

Índices

Índice de cuadros

Estructura de la población por sexo y edad en la ciudad de Sevilla 2016	7
Evolución de la población de la ciudad de Sevilla según su procedencia	7
Población por sexos según distritos	17
Población por procedencia según distritos	18
Crecimiento vegetativo en la ciudad de Sevilla	19
Crecimiento vegetativo en la ciudad de Sevilla por distritos	20
Saldo migratorio en la ciudad de Sevilla	21
Movimientos migratorios en la ciudad de Sevilla según lugar de procedencia	22
Principales indicadores del mercado de trabajo	25
Tasa de actividad por ámbitos territoriales	26
Tasa de empleo por ámbitos territoriales	30
Tasa de paro por ámbitos territoriales	32
Población parada registrada en la ciudad de Sevilla en diciembre	34
Población parada registrada en la ciudad de Sevilla en diciembre	35
Población parada registrada por sexo, edad y sector económico en diciembre	36
Evolución del paro registrado por oficinas. Datos de diciembre	39
Paro registrado por oficinas y sexo en diciembre de 2016	39
Contratación en la ciudad de Sevilla por duración del contrato	41
Contratación por duración del contrato	42
Contratación por sexo	42
Contratación en la Ciudad de Sevilla por nacionalidad	42
Contratación en la Ciudad de Sevilla por sectores	43
Contratación en la Ciudad de Sevilla por actividades	43
Principales ocupaciones contratadas por sexo en la Ciudad de Sevilla en 2016	44
Afiliación a la Seguridad Social en la ciudad de Sevilla a 31 de diciembre	45
Evolución de la afiliación. Datos del último día del trimestre	46
Beneficiarios de prestaciones del SEPE en la Ciudad de Sevilla. Media anual	48
Empresas por número de asalariados en la Ciudad de Sevilla	52

Índices

Empresas por sectores en la ciudad de Sevilla	53
Empresas por forma jurídica en la ciudad de Sevilla	55
Empresas por forma jurídica y sectores en la ciudad de Sevilla	57
Número de altas en el IAE según sectores en la ciudad de Sevilla	58
Número de altas en el IAE según divisiones en la ciudad de Sevilla	63
Principales indicadores turísticos (Hoteles)	68
Principales indicadores turísticos (Apartamentos)	72
Número de visitas a los principales museos públicos de la Ciudad de Sevilla	75
Visados de ejecución de obra en Sevilla	77
Superficie de los visados de ejecución de obra en Sevilla	78
Número de viviendas visadas de dirección de obra en Sevilla	78
Número de viviendas certificadas de final de obra en Sevilla	79
Actividad en el aeropuerto de Sevilla	86
Actividad en el puerto de Sevilla	88

Índice de gráficos

Pirámide de población de la ciudad de Sevilla	6
Población en la ciudad de Sevilla	8
Población extranjera residente en la ciudad de Sevilla según procedencia	9
Población empadronada por distritos en 2016	10
Pirámides de población por distritos	11 a 16
Población en la ciudad de Sevilla por distritos 2016	17
Movimiento natural de la población de la ciudad de Sevilla	19
Movimiento natural de la población por distritos	20
Población activa en la ciudad de Sevilla (en miles)	26
Tasas de actividad	27
Población ocupada en la ciudad de Sevilla (en miles)	28
Población ocupada	28
Tasas de empleo	29
Población parada en la ciudad de Sevilla (en miles)	30
Población desempleada	31
Tasas de paro	32
Desempleo en la ciudad de Sevilla	33
Paro registrado en la ciudad de Sevilla por sexo	34
Desempleo por sectores en la ciudad de Sevilla	36
Pirámide de población parada de la ciudad de Sevilla	37
Desempleados según su edad en la ciudad de Sevilla	38
Tasa de paro registrado en la ciudad de Sevilla por sexo	40
Tasa de paro registrado	40
Contratación en la ciudad de Sevilla	41
Contratación por tipo de jornada y sexo	44
Trabajadores afiliados a la Seguridad Social	46
Afiliación de autónomos en la ciudad de Sevilla	47
Tasa de cobertura de paro. Media anual	48

Índices

Número de empresas	51
Distribución de empresas por provincia	52
Empresas por estrato de empleo en la ciudad de Sevilla	53
Empresas por sector de actividad en la ciudad de Sevilla	54
Empresas por sector de actividad en Sevilla	55
Empresas por forma jurídica en la ciudad de Sevilla	56
Empresas por forma jurídica según sector de actividad en la ciudad de Sevilla	58
Total altas en el IAE	59
Altas en el IAE en actividades empresariales	59
Altas en el IAE en industria	60
Altas en el IAE en construcción	60
Altas en el IAE en servicios	61
Altas en el IAE en actividades profesionales	61
Altas en el IAE en actividades artísticas	62
Empresas inscritas a la Seguridad Social en la ciudad de Sevilla	64
Afiliación de autónomos en la ciudad de Sevilla	65
Viajeros alojados en establecimientos hoteleros en la ciudad de Sevilla	68
Pernoctaciones extranjeras	69
Pernoctaciones nacionales	70
Número de plazas y ocupación hotelera en la ciudad de Sevilla	71
Viajeros alojados en apartamentos turísticos en la ciudad de Sevilla	72
Gasto medio turístico diario	74
Visados de ejecución de vivienda en la ciudad de Sevilla	77
Número de viviendas visadas de dirección de obra en la ciudad de Sevilla	79
Número de viviendas certificadas de final de obra en la ciudad de Sevilla	80
Compraventa de viviendas en la ciudad de Sevilla	81
Precio medio de la vivienda libre en la ciudad de Sevilla	82
Precio medio de la vivienda libre	83
Tráfico de pasajeros en el aeropuerto de Sevilla	85
Tráfico de aeronaves en el aeropuerto de Sevilla	86

Tráfico de mercancías en el aeropuerto de Sevilla	87
Viajeros llegados a la ciudad de Sevilla en el AVE	88
Variación interanual del volumen de mercancías en el puerto de Sevilla	89
Vehículos matriculados en la ciudad de Sevilla	90

Consejo Económico y Social de Sevilla

CESS